



MEMORIA

2019

CONTENIDOS

PRIMER PARTE

Mensaje del Presidente	5
Directorio	7
Administración de la Empresa	8
Organigrama	9
Identificación de la Sociedad	11
Propiedad de la Empresa	12
Actividades y Negocios	14
Evolución de la Bolsa	19
Hitos del 2019	31

SEGUNDA PARTE

Dictamen de los Auditores.	36
Estados Financieros al 31 de diciembre de 2019	38
Notas a los Estados Financieros.	45
Análisis Razonado	96

TERCERA PARTE

Remuneración al Directorio	105
Filial	107
Hechos Relevantes	114
Declaración Jurada de Veracidad	115

PRIMERA PARTE

MENSAJE DEL PRESIDENTE 2019

Estimados accionistas,

A través de esta carta les comentaré los sucesos más relevantes de la Bolsa durante 2019.

Primero revisemos las cifras. En 2019 registramos un crecimiento de 62% en el volumen transado en facturas sumando ambas plataformas, lo que equivale a \$1.349.639 millones (US\$1.920 millones). La transacción de Repos en tanto alcanzó \$21.859 millones (US\$31 millones), mientras que los títulos representativos de facturas alcanzaron los \$22.911 millones (US\$33 millones). En cuanto a las actividades económicas presentes, el sector minería representó un 34,7% del total transado en rueda, seguido de los sectores financiero con un 29,5% (facturas garantizadas) y agroindustrial con un 13,8%. Por su parte, en bolsa la tasa de retorno promedio en facturas fue un 0,454% mensual durante el período. Especial mención se merece la plataforma PuertoX que el año pasado 2019 logró un incremento de más de 1.000% respecto a 2018, alcanzado operaciones por cerca de 580 mil millones.

En segundo término, diría que el año 2019 fue un año de renovación, porque por una parte se logró la promulgación de la nueva ley de bolsas de productos, y por otra, entró en operaciones nuestro nuevo mercado OTC de productos, PuertoX.

En cuanto a la nueva ley, se abre toda una gama de nuevas oportunidades de intermediación de productos, desde la profundización del instrumento facturas hasta la introducción de novedosas soluciones financieras en el ámbito del crédito. Adicional a lo anterior, se logra una flexibilización general de la normativa, permitiendo a los corredores de bolsa la intermediación de productos fuera de rueda y liberación de ciertas responsabilidades, sumado a mayores facultades de autorregulación y nuevos servicios, entre otros. La entrada en vigencia de la ley será a contar de agosto de este año, para lo cual, la bolsa ha estado preparándose en los ámbitos normativos y tecnológicos.

Por el lado de la nueva plataforma de productos PuertoX, ésta presentó un crecimiento relevante durante 2019, permitiendo a la bolsa y varios de sus corredores acceder a un mercado de facturas varias veces mayor al regulado, debido a menores restricciones en la originación e inversión. No sólo ha permitido un aumento y diversificación de las fuentes de ingresos, sino que también un tremendo desafío tecnológico que nos ha sumado mayores experiencias y capacidades en este ámbito. Los próximos pasos en PuertoX son la expansión internacional, primero con la instalación de una operación en Perú dada el mayor conocimiento que tenemos de dicho mercado y su parecido en términos regulatorios. Luego el objetivo es prospectar

aterrizajes en Colombia y México, buscando llevar nuestro modelo de negocios a esas latitudes, donde, al igual que en Chile y Perú, se aprecia un crecimiento de actores financieros no bancarios con necesidades de financiamiento e industrias de fondos alternativos cada vez más sofisticados. Todos estos países han mostrado un buen desarrollo del factoring, lo que permite pensar en oportunidades de negocios para la Bolsa.

Todas estas iniciativas serán relevantes para afrontar de buena manera los momentos difíciles que vive el país desde el estallido social de octubre pasado hasta la actual pandemia de Coronavirus. Ambas situaciones están afectando la demanda de facturas, dentro del espectro de los activos alternativos, pero estimamos que será un periodo pasajero que se irá normalizando en la medida que la incertidumbre política se vaya disipando y la propagación del virus vaya en descenso. De hecho, el último trimestre de 2019 PuertoX mostró un récord de transacciones, desafiando el escepticismo general que reinaba en el mercado de capitales en aquel periodo.

Finalmente, les quiero desear mucha suerte y salud a cada uno de Ustedes para este año 2020, y espero contar con su apoyo de siempre en esta desafiante y noble labor de innovar en la industria financiera.

Saluda cordialmente a Uds.

A handwritten signature in black ink, appearing to read 'César Barros', with a horizontal line underneath the name.

César Barros Montero
Presidente

DIRECTORIO

La Sociedad es administrada por un Directorio compuesto de nueve miembros. El Directorio dura en sus funciones un período de dos años, pudiendo sus integrantes ser reelegidos indefinidamente por períodos iguales. No existen directores suplentes.

El directorio vigente al 31 de diciembre de 2019 es el siguiente:

Nombre	RUT	Cargo	Profesión	Fecha Nombramiento
César Barros Montero	5.814.302-2	Presidente	Agrónomo	22.04.2019
Juan Carlos Spencer Ossa	8.565.693-7	Vicepresidente	Ingeniero Comercial	22.04.2019
Rodrigo Gazitúa Zavala	6.068.899-0	Director	Ingeniero Comercial	22.04.2019
Guillermo Undurraga Echeverría	6.788.213-k	Director	Factor de Comercio	22.04.2019
Germán Acevedo Campos	7.101.235-2	Director	Ingeniero Comercial	22.04.2019
Cristian Silva Bafalluy	5.894.813-6	Director	Ingeniero Comercial	22.04.2019
Gabriel Rodríguez Bas	Extranjero	Director	Ingeniero Comercial	22.04.2019
Francis Stennig De Lavalle	Extranjero	Director	Ingeniero Comercial	22.04.2019
José Fernando Romero Tapia	Extranjero	Director	Economista	22.04.2019

ADMINISTRACIÓN

El Gerente General de la Sociedad es don Christopher Bosler Braun, RUT 16.959.631-K, Ingeniero Civil y MBA de la Universidad Católica, quien ocupa este cargo a contar del 01.09.2009.

El Gerente General es designado por el Directorio y está premunido de todas las facultades propias de un factor de comercio y de todas aquellas que expresamente le otorgue el Directorio.

ORGANIGRAMA BOLSA DE PRODUCTOS DE CHILE.S.A

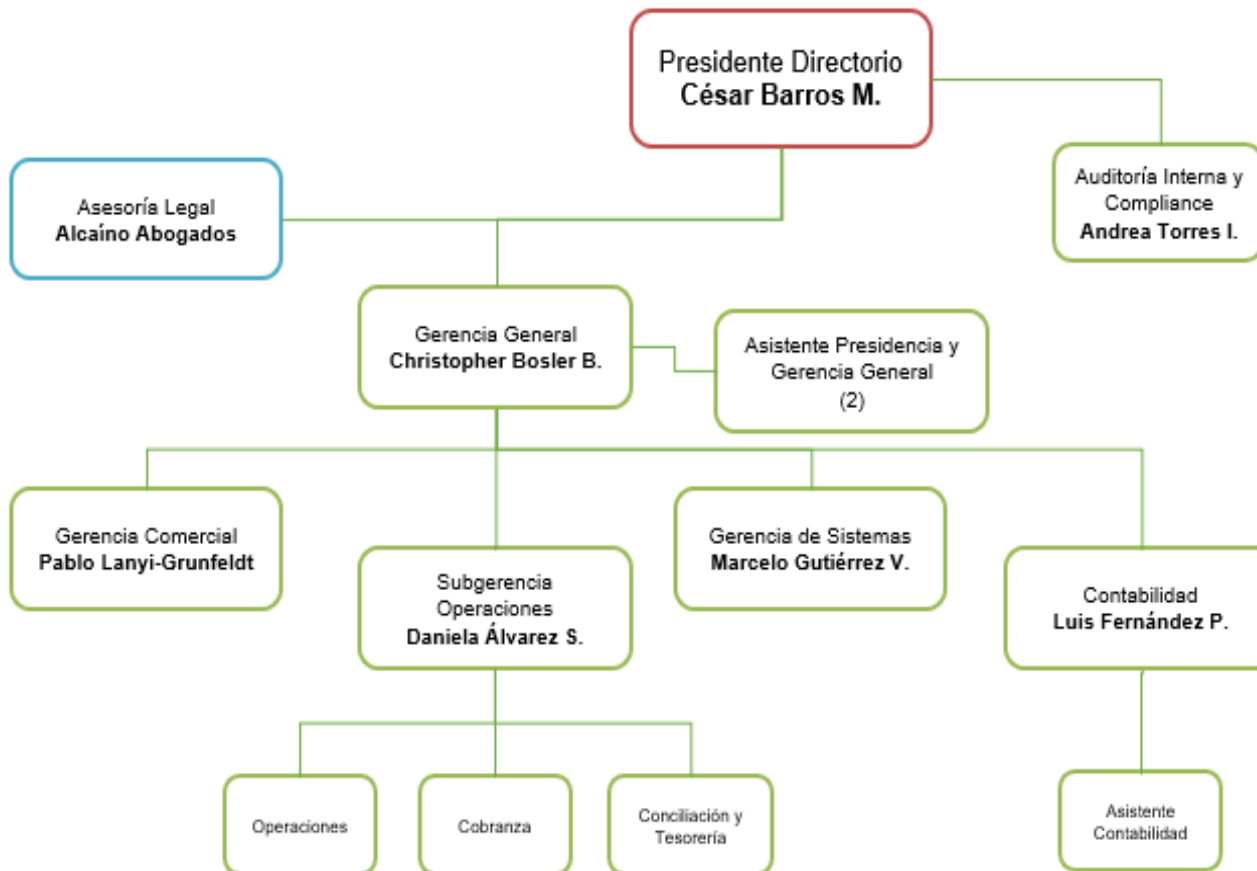

Total
Directores: 9

Total
Empleados: 12

Total
Asesores: 1

ORGANIGRAMA BPC SERVICIOS Y NEGOCIOS S.A

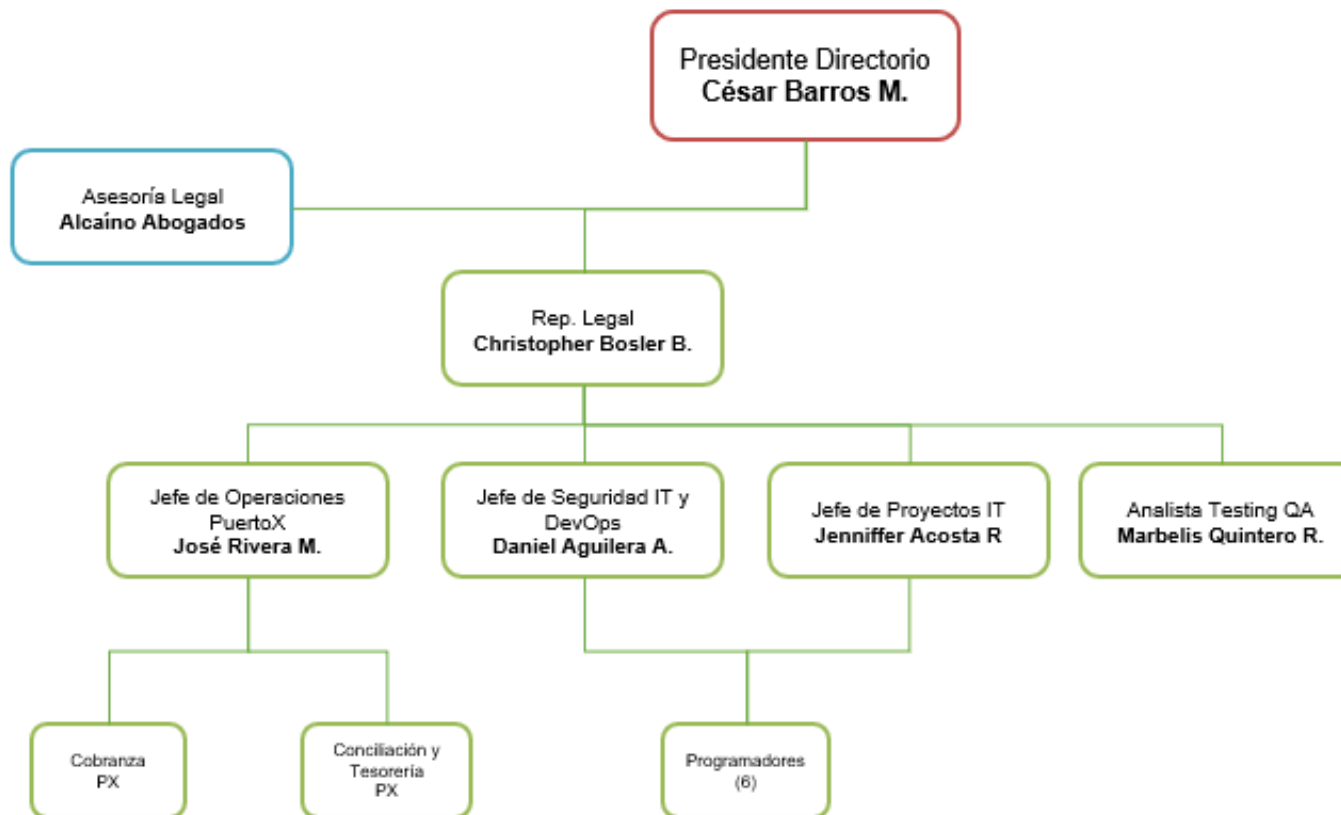

Total
Directores: 3

Total
Empleados: 12

Total
Asesores: 1

IDENTIFICACIÓN DE LA SOCIEDAD

NOMBRE	:	BOLSA DE PRODUCTOS DE CHILE S.A.
TIPO DE ENTIDAD	:	BOLSA DE PRODUCTOS
DIRECCIÓN	:	HUÉRFANOS Nº 770 PISO 14º, SANTIAGO
NÚMERO DE TELÉFONO	:	2 2484 0190
PÁGINA WEB	:	www.bolsadeproductos.cl
E – MAIL	:	info@bolsadeproductos.cl
R.U.T.	:	99.575.550-5
ASESORES LEGALES	:	ALCAÍNO ABOGADOS LTDA.
AUDITORES EXTERNOS	:	KPMG Ltda.

DOCUMENTOS CONSTITUTIVOS:

Fue constituida por transformación de la sociedad Inversiones Prebolsa Agrícola S.A. en la actual Bolsa de Productos de Chile, Bolsa de Productos Agropecuarios S.A., según fuera aprobado en Junta Extraordinaria de Accionistas de fecha 16 de marzo de 2005, donde también se aprobó un texto refundido de los estatutos sociales de la sociedad. El acta de la referida junta fue reducida a escritura pública con fecha 16 de marzo de 2005, otorgada en la Notaría de Santiago de don Patricio Raby Benavente. Asimismo, con fecha 3 de junio de 2005, en la misma Notaría, se otorgó una escritura modificatoria, rectificatoria y complementaria de la anterior.

Con fecha 13 de junio de 2005 la Comisión para el Mercado Financiero autorizó la existencia de la sociedad mediante resolución exenta Nº 398 de esa fecha, inscribiéndose el respectivo certificado a fojas 20.599, Nº 14.952 del Registro de Comercio del Conservador de Bienes Raíces de Santiago del año 2005, y se publicó en el Diario Oficial de fecha 17 de junio de 2005.

El Reglamento General de la Bolsa de Productos de Chile fue autorizado el 23 de septiembre de 2005, mediante resolución exenta Nº 548 de la Comisión para el Mercado Financiero.

PROPIEDAD

La Bolsa de Productos de Chile, constituida como Sociedad Anónima abierta, no posee un controlador, de acuerdo a lo definido en el Título XV de la Ley N° 18.045. Tampoco la Bolsa pertenece a ningún grupo económico nacional ni extranjero, ya sea en forma directa ni indirecta.

El capital de la sociedad se divide en 697.891 acciones emitidas, sin valor nominal y de una sola serie, de las cuales, al 31 de diciembre de 2019, todas se encuentran suscritas y pagadas.

De acuerdo con el Registro de Accionistas de la Sociedad al 31 de diciembre de 2019, los accionistas de la Bolsa de Productos de Chile, Bolsa de Productos Agropecuarios S.A., eran los siguientes:

Nº	EMPRESA	RUT	Nº DE ACC.	% DEL CAPITAL
1	SIF ICAP Chile Holding Limitada	76.078.825-2	100.000	14,33%
2	NCF Inversiones S. A.	59.195.490-3	70.000	10,03%
3	Bolsa de Valores de Lima S.A	59.197.720-2	70.000	10,03%
4	ECR Osorno Corredores de Bolsa de Productos S.A	76.030.732-7	35.000	5,02%
5	Tanner Corredores de Bolsa de Productos S.A	76.313.350-8	35.000	5,02%
6	Consortio Servicios S. A.	96.989.590-0	35.000	5,02%
7	Contempora Corredores de Bolsa de Productos S.A	76.686.240-3	35.000	5,02%
8	Ban Tattersall Corredores de Bolsa de Productos S.A	76.977.670-2	35.000	5,02%
9	Bolsa Electrónica de Chile, Bolsa de Valores	96.551.730-8	35.000	5,02%
10	Inversiones Bursátiles S.A	96.643.560-7	35.000	5,02%

11	Larraín Vial Corredores de Bolsa de Productos S.A	99.587.310-9	35.000	5,02%
12	Latam Trade Capital II S. A.	76.532.190-5	35.000	5,02%
13	BCI Corredores de Bolsa S.A	96.519.800-8	35.000	5,02%
14	Fundación Chile	70.300.000-2	10.000	1,43%
15	Nuevo Capital S.A	76.261.789-7	10.000	1,43%
16	Nuevo Capital Corredores de Bolsa de Productos SpA.	76.899.853-1	10.000	1,43%
17	Suaval S.A.G.R	76.102.802-2	10.000	1,43%
18	Sociedad de Fomento Agrícola de Temuco A.G	81.389.900-0	10.000	1,43%
19	Sociedad Nacional de Agricultura	81.392.100-6	10.000	1,43%
20	Cooperativa Campesina Intercomunal Peumo Ltda y otros.	82.400.500-1	10.000	1,43%
21	Colonos del Sur Corredores de Bolsa de Productos S.A	99.578.870-5	10.000	1,43%
22	Avla Factoring S. A.	76.247.245-7	10.000	1,43%
23	Eloy Corredores de Bolsa de Productos S.A	76.389.487-8	6.210	0,89%
24	Avla Corredores de Bolsa de Productos S.A	76.268.236-2	5.901	0,85%
25	ECapital Corredores de Bolsa de Productos S.A	76.249.106-0	5.780	0,83%
	TOTAL		697.891	100%

ACTIVIDADES Y NEGOCIOS

En los años '80 Chile dio un gran salto modernizador en su mercado de capitales, en paralelo con la consagración de una economía de mercado abierta al exterior, tanto en productos como en flujos financieros. Fue en ese ambiente de grandes y profundas reformas que surgió también con fuerza la idea de incorporar nuevas tecnologías a los mercados de productos y, particularmente, al ámbito de los productos agrícolas. Las razones fueron hacer más eficiente y transparente la comercialización de los productos agrícolas y mejorar el proceso de canalización de ahorro para inversión hacia el sector silvoagropecuario de Chile.

En este marco, la Sociedad Nacional de Agricultura (SNA), junto a otras entidades del sector privado, reunió al Departamento de Economía Agraria de la Facultad de Agronomía de la Pontificia Universidad Católica de Chile, para elaborar los primeros estudios en torno a esta iniciativa. Sergio Romero, en ese entonces vicepresidente de la SNA, se encargó de dar forma legal al proyecto.

De esta manera, en 1993 se publicó la Ley N° 19.220 que Regula el Establecimiento de Bolsas de Productos Agropecuarios. Sin embargo, la materialización de este proyecto sufrió algunos contratiempos derivados fundamentalmente del pago del IVA.

Fue en ese trance que César Barros fue convocado a resolver el tratamiento tributario de los productos a transar. Gracias a los aportes de numerosas personas e instituciones, Barros propuso un mecanismo que agregó valor al funcionamiento de la bolsa evitando una serie de inconvenientes.

El anuncio de la creación del nuevo centro bursátil se realizó el 13 de mayo de 2004 durante la realización de Expoagro, con lo cual el proyecto entró en fase de formación.

En agosto de 2004, se publicaron las bases para suscribir acciones de la sociedad que luego se convertiría en la Bolsa de Productos de Chile, y simultáneamente, la Superintendencia de Bancos e Instituciones Financieras, autorizó a los bancos tener filiales Corredoras de Bolsa de Productos Agropecuarios.

Al comenzar el año 2005 la sociedad contaba con un total de 12 accionistas, quienes concretaron la partida del anhelado proyecto de la Bolsa Agropecuaria de Chile. El 16 de marzo de ese año, una Junta Extraordinaria de Accionistas aprobó la transformación de la sociedad Inversiones Prebolsa Agrícola S.A. en la actual Bolsa de Productos de Chile.

Con fecha 6 de diciembre de 2005, habiéndose aprobado toda la reglamentación pertinente por parte de la Comisión para el Mercado Financiero, se inauguró la Bolsa, quedando a partir de esa fecha habilitada para comenzar sus operaciones.

ACTIVIDAD PRINCIPAL:

La Bolsa de Productos de Chile, Bolsa de Productos Agropecuarios S.A., es una sociedad anónima abierta especial que desarrolla el giro de bolsa de productos agropecuarios al amparo de la Ley N° 19.220, sometida a la fiscalización de la Comisión para el Mercado Financiero.

De acuerdo a lo establecido en la Ley N° 19.220, la Bolsa tiene por exclusivo objeto proveer a sus miembros el local y la infraestructura necesaria para que puedan realizar eficazmente, en el lugar que se les proporcione, las transacciones de productos mediante mecanismos continuos de subasta pública, asegurando la existencia de un mercado equitativo, competitivo y transparente.

EQUIPAMIENTO:

La Bolsa dispone dentro de su equipamiento de un software para la negociación de productos, desarrollado de acuerdo con las necesidades propias de funcionamiento de la Bolsa, utilizando hardware de comunicación de la más reciente tecnología. Los terminales de los corredores están conectados a un computador central los que son utilizados para efectuar las transacciones diarias.

El portal de la Bolsa www.bolsadeproductos.cl permite acceder desde cualquier lugar del mundo a la información relacionada con el mercado de productos de Chile.

PROPIEDADES E INSTALACIONES

La Bolsa y su filial no tiene bienes inmuebles en dominio, sino que arrienda las oficinas ubicadas en Huérfanos 770, piso 14, oficina 1402, Santiago Centro.

En dichas oficinas, la Bolsa y su filial mantienen instalaciones y equipamiento de su propiedad, que consisten principalmente en mobiliarios y equipos informáticos para el desarrollo de sus actividades tanto bursátiles como administrativas.

No posee sucursales.

MERCADOS EN LOS QUE PARTICIPA:

La Bolsa de Productos de Chile participa en el mercado de intermediación de productos agropecuarios físicos, en el mercado de financiamiento del sector agrícola a través de operaciones REPOS y en el mercado de descuento de facturas. Por otro lado, participa a través de su filial BPC Servicios y Negocios en la provisión de tecnologías y plataformas para el registro y transacción de facturas en ambiente OTC (*Over The Counter*).

FACTORES DE RIESGO:

Los factores de riesgo a los cuales la Bolsa está expuesta se refieren principalmente a su relación con la actividad económica general del país. Igualmente existen riesgos asociados a cambios regulatorios que afecten a la industria y variaciones imprevistas en las tasas de interés del mercado.

En el corto plazo, no se vislumbran cambios estructurales en los riesgos descritos, que pudieran afectar significativamente a la empresa.

CLIENTES:

Los clientes de la sociedad lo constituyen principalmente los corredores que se encuentran inscritos en la Bolsa y las personas e instituciones que participan en el mercado bursátil de productos.

Los corredores de Bolsa de Productos de Chile activos al 31 de diciembre de 2019 son los siguientes:

Nombre	RUT	Dirección
Larraín Vial Corredores	99.587.310-9	El Bosque Norte 0177. Las Condes
Tanner Corredores	76.313.350-8	El Golf 40. Las Condes
Bantattersall Corredores	76.977.670-2	Isidora Goyenechea 3600. Las Condes
Contempora Corredores	76.686.240-3	El Bosque Norte 0177. Las Condes
Eloy Corredores	76.389.487-8	Rosario Norte 555. Las Condes
ECR Corredores	76.030.732-7	Ricardo Lyon 1688. Providencia
Latam Trade Capital Corredores	76.148.647-0	Apoquindo 3885. Las Condes
Ecapital Corredores	76.249.106-0	Cerro El Plomo 5420. Las Condes

Avla Corredores	76.268.236-2	Cerro el Plomo 5931. Las Condes
BCI Corredores	76.466.468-K	Miguel Cruchaga 920. Santiago
Finmas Corredores	76.609.787-1	Alonso de Córdova 5870. Las Condes
Moonk Corredores	76.727.442-4	Avenida Apoquindo 3000. Las Condes
Nuevo Capital Corredores	76.899.853-1	Reyes Lavalle 3194, Las Condes

PROVEEDORES:

Los proveedores habituales de la sociedad tienen relación con los servicios que permiten el normal funcionamiento de la Bolsa, como son los servicios informáticos, los servicios de información y los servicios administrativos. Los principales proveedores son:

Nombre	RUT	Servicios
Bolsa Electrónica de Chile	96.551.730-8	Arriendo de Instalaciones
Inversiones Bursátiles S. A.	96.643.560-7	Servicios Informáticos
LVA Índices S. A.	76.379.570-5	Mantenimiento de índices
Feller Rate Clasificadora de Riesgos Limitada	79.844.680-0	Información financiera
Parla SpA	76.509.063-6	Servicios Comunicacionales
Orion 2000 S.A.	96.899.890-0	Servicios Informáticos
Oracle Chile	96.557.720-3	Servicios Informáticos
GTD Teleductos S.A.	88.983.600-8	Servicios Informáticos

ACTIVIDADES FINANCIERAS:

Durante el año 2019, la sociedad ha operado principalmente con las siguientes entidades financieras: Banco de Chile y sus filiales Banchile Corredores de Bolsa y Banchile Administradora General de Fondos, Larraín Vial Administradora General de Fondos, y BCI Inversiones.

Las inversiones de tipo financiero corresponden principalmente a depósitos a plazo bancarios, cuotas de fondos mutuos, bonos de renta fija bancarios y de empresas.

POLÍTICAS DE INVERSIÓN:

Las inversiones están orientadas a obtener un desarrollo de tecnologías de vanguardia para ofrecer una amplia gama de servicios para los usuarios de los sistemas de transacción e información que posee la sociedad.

En relación con la inversión en instrumentos financieros, la Sociedad posee una Política de Inversión que establece principalmente los rangos de inversión por tipo de instrumento. Esta norma es parte de los contratos de administración de cartera que la Sociedad posee con entidades financieras.

POLÍTICA DE DIVIDENDOS:

De conformidad a lo dispuesto en el artículo 62° de los Estatutos Sociales de la Bolsa, las utilidades del ejercicio se destinarán en primer término, a absorber las pérdidas si las hubiere. El remanente de las utilidades del ejercicio se destinará en el porcentaje que determine libremente la junta ordinaria de accionistas, a distribuirse como dividendos en dinero a sus accionistas. La Bolsa de Productos de Chile, durante el ejercicio de 2019, no repartió dividendos.

EVOLUCIÓN DE LA BOLSA

1. Principales Cifras del Mercado 2019

- \$60,3 mil millones de flujo transado promedio en el mercado de facturas en el 2019, con un crecimiento del 4,1% anual. El stock promedio de facturas fue \$91,7 mil millones durante 2019, cerrando en \$45,0 mil millones.
- 56 días fue el plazo promedio de las facturas transadas en el 2019.
- La tasa de interés de las facturas se mantuvo en promedio 5,3% durante el 2019.
- Los sectores económicos más importantes según el monto transado de facturas son minería con un 34,0% de participación, seguido por sector garantizadas con un 28,9%, agroindustria con un 13,6% y construcción con un 8,1% durante 2019.
- Las Pymes representan un 52% del número de facturas transadas, un 32% del monto y un 79% del número de empresas partícipes en el 2019.

2. La transacción de facturas

En la BPC se pueden realizar básicamente tres tipos de transacciones de facturas según las necesidades de cada empresa, las cuales son las siguientes:

- Facturas normales (tipo F): permite “adelantar” el pago de una factura (factoring). Un proveedor traspasa la cobranza futura de las facturas existentes, sin responsabilidad, a cambio de obtener de manera inmediata el dinero a que esas operaciones se refieren.
- Facturas aplazadas (tipo A): permite “aplazar” el pago de una factura (confirming). Un pagador puede postergar el pago de la factura y el proveedor recibe el pago en la fecha estipulada. Esto se realiza a través de la confirmación de la fecha de pago por parte del pagador, previo a la transacción bursátil de la factura.
- Facturas garantizadas (tipo G): permite que una institución financiera adquiera el compromiso de responder a la obligación de pago asumida por el pagador o deudor. La ventaja de esta modalidad es que se permite la transacción de pagadores no registrados en la BPC, por no contar con información financiera o no cumplir con los requisitos formales.

2.1 La tasa de interés

En esta sección se realizará una comparación entre las tasas de interés de las transacciones en la BPC y las tasas de interés de los créditos comerciales del sector bancario. Generalmente, las empresas proveedoras que transan sus facturas en la BPC buscan adelantar el pago de éstas (factoring). De lo contrario, se trata de un financiamiento para el pagador con una extensión de plazo (confirming). Así, la tasa de interés de los créditos comerciales bancarios entre 1 a 3 meses sirve de comparación para analizar cuán competitivas son las tasas de interés de la BPC.

En particular, la tasa de interés de las transacciones en la BPC es similar a la tasa de interés de los créditos comerciales entre 1 y 3 meses, ver gráfico 1. La tasa de interés anual de las transacciones de facturas al cierre de 2019 fue 4,9% y en los créditos comerciales entre 1 y 3 meses fue de un 4,0%.

Destacar que, la tasa de interés de créditos comerciales es representativa de las grandes empresas. Por lo cual, el costo financiero de transar facturas de una Pyme en la BPC es similar a un crédito bancario de una empresa grande.

Gráfico 1: Tasa de interés anual
(%, promedio ponderado mensual)

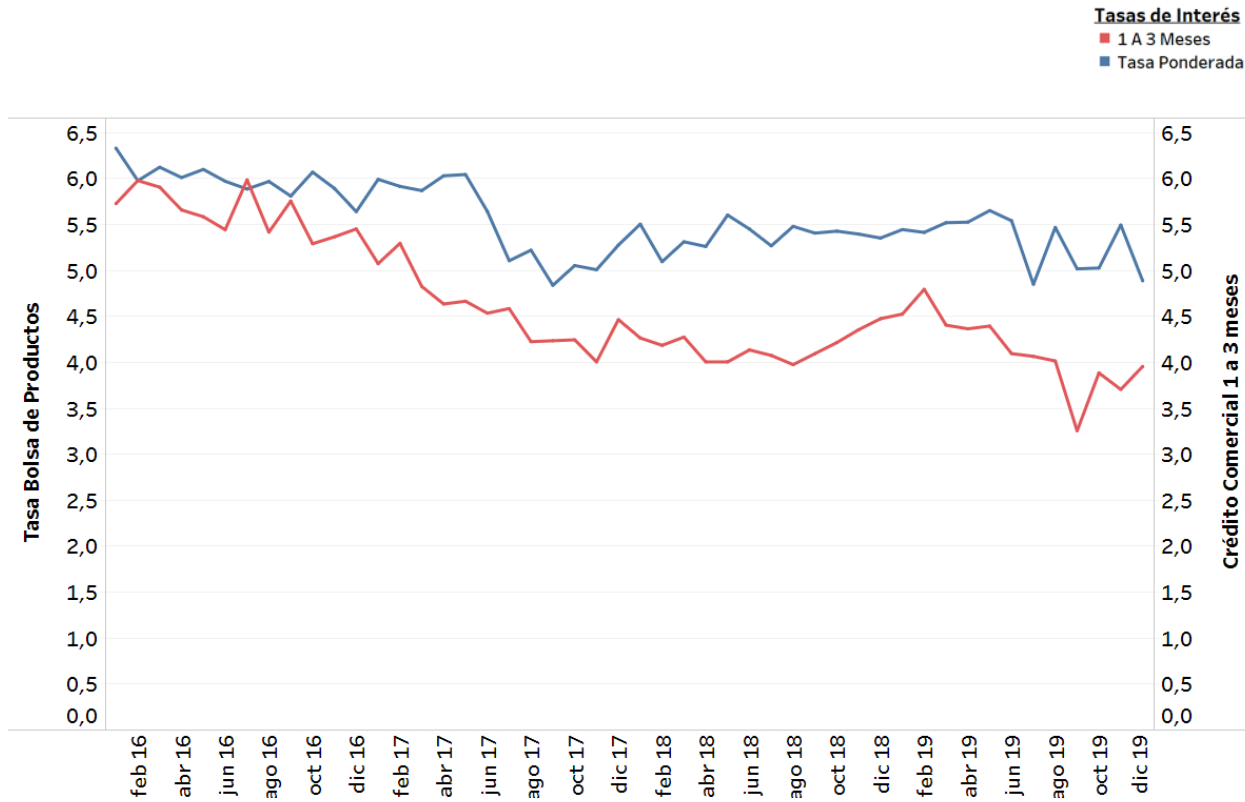

2.2 El plazo

El plazo de las transacciones de facturas en la BPC presentó un fuerte caída desde los 59 días registrados a fines de 2018 a 44 días al cierre de 2019, según se aprecia en el gráfico 2.

Gráfico 2: Plazo de la transacción de facturas
(Días, promedio móvil trimestral ponderado según monto)

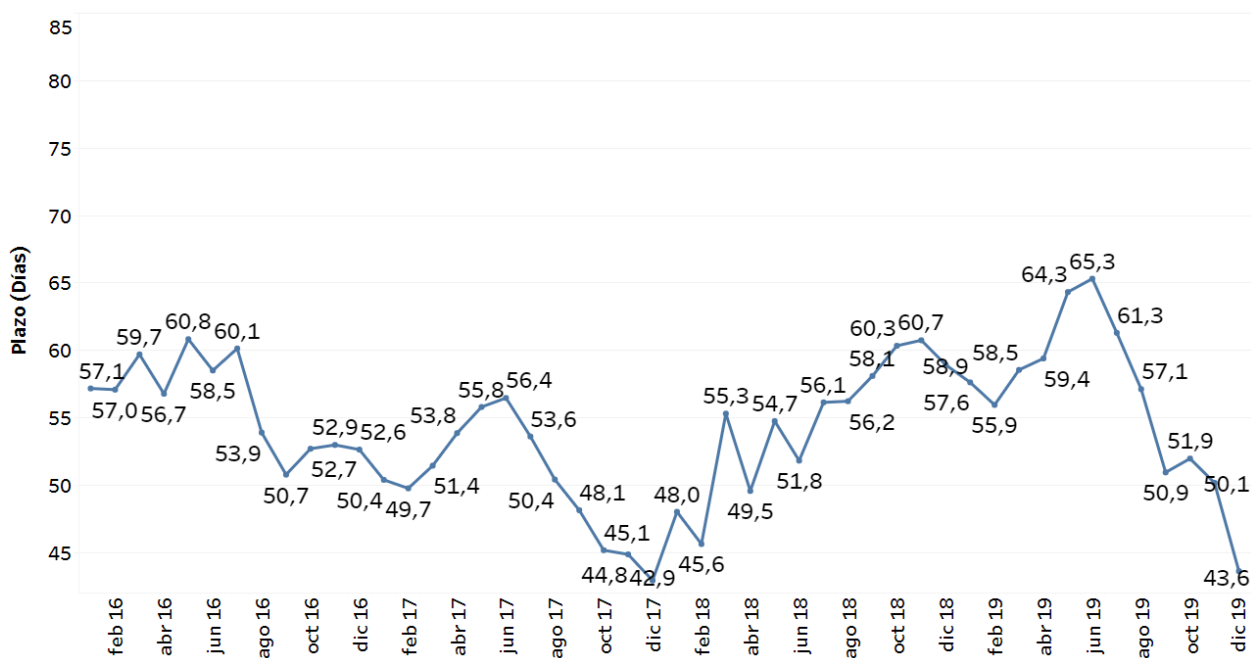

2.3 Los montos

El flujo transado en la BPC está compuesto por el mercado primario o del tipo facturas nuevas (transadas sólo en una oportunidad) y el mercado secundario (facturas transadas dos o más ocasiones). Su evolución se muestra en el gráfico 3.

Gráfico 3: Monto transado de facturas, mercado primario y secundario
(Millones de pesos)

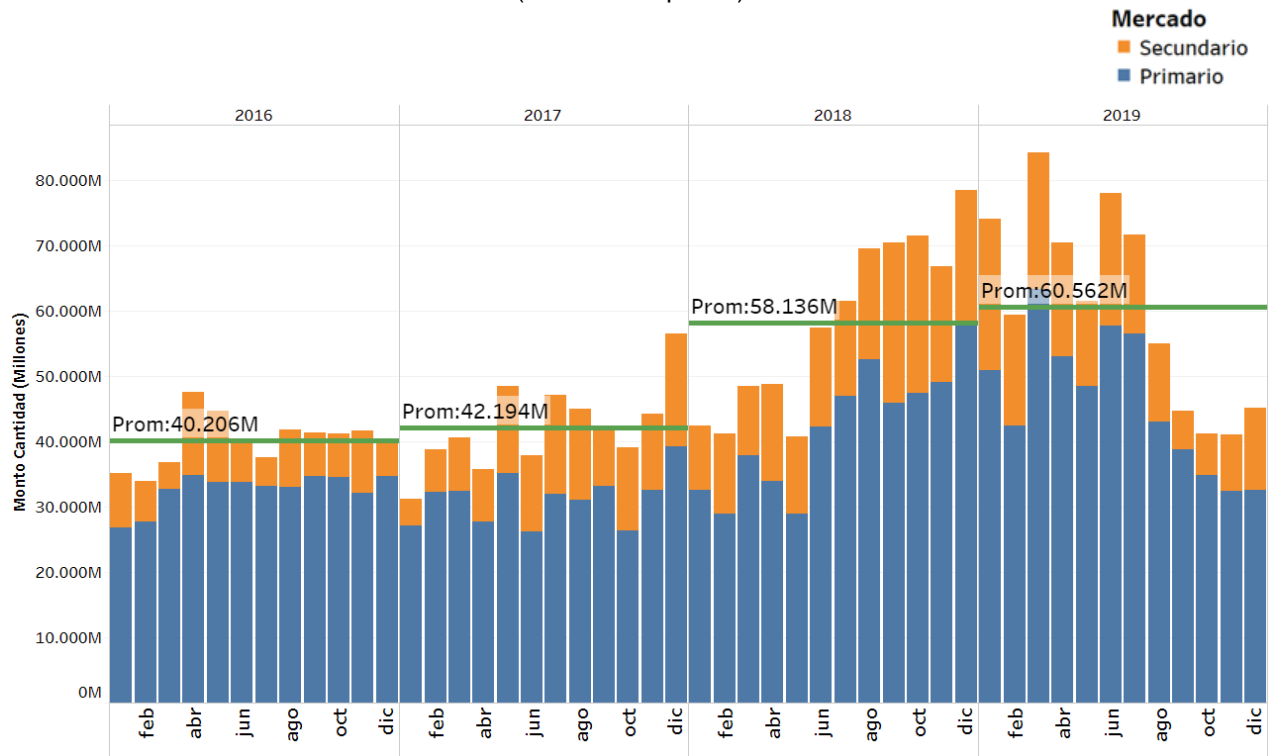

El flujo transado promedio en el mercado de facturas fue \$61 mil millones en el 2019, representando un aumento del 4% anual en relación a 2018. En cuanto al mercado secundario de facturas, este representó el 23,7% del total transado, respectivamente, ver gráfico 4.

Gráfico 4: Monto transado por tipo de mercado (emisión)
(%, participación sobre monto total)

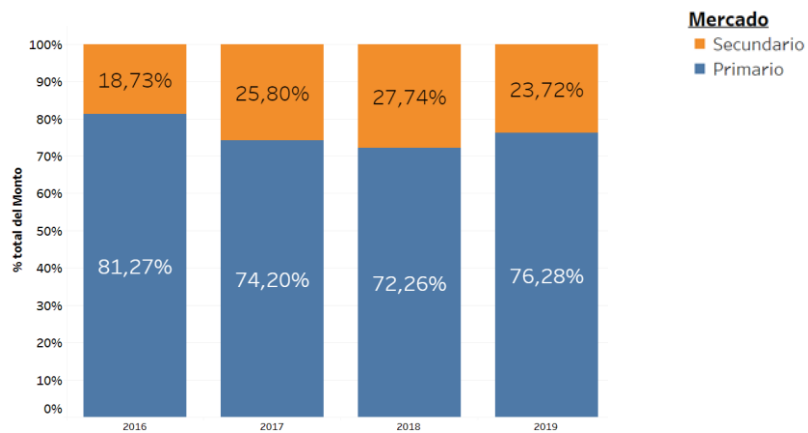

En cuanto al volumen mensual de operaciones, el gráfico 5 muestra un crecimiento relevante sumando las transacciones en ambas plataformas. Las barras azules dan cuenta de una irrupción relevante del mercado OTC a través de PuertoX, complementando las operaciones bursátiles.

Gráfico 5: Monto transado de facturas, mercado Bolsa y Puerto X
(Millones de pesos)

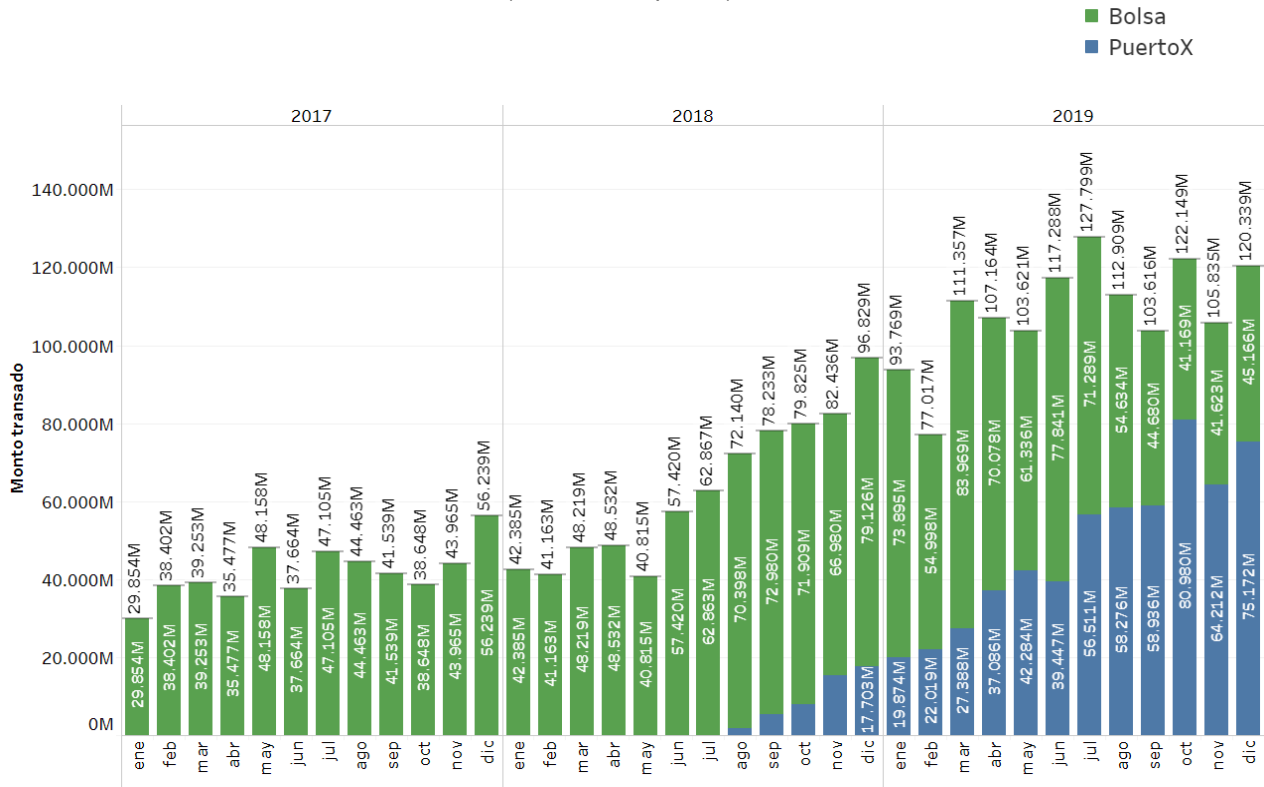

Por otro lado, un análisis más detallado permite apreciar un cambio en los ticket promedio de transacción en Bolsa, bajando desde los \$80 millones aproximadamente a cerca de \$60 millones hacia fines de 2019. En PuertoX, el tamaño promedio de las operaciones se mantuvo constante.

Gráfico 6: Ticket promedio de facturas, mercado Bolsa y Puerto X
(Millones de pesos)

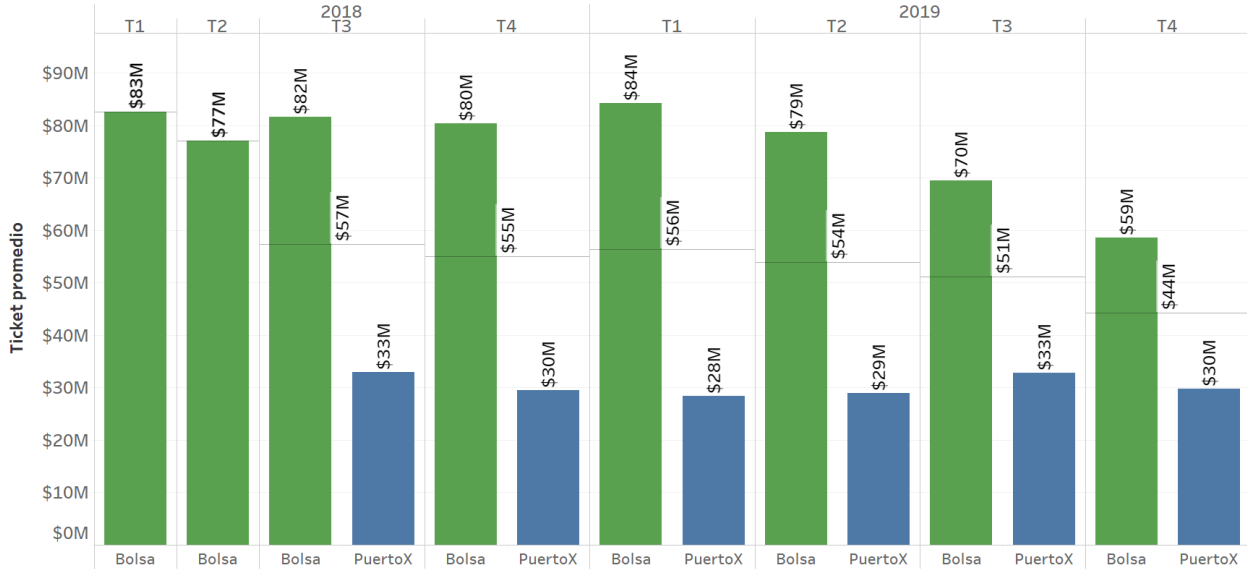

En cuanto al stock total de facturas, se observa un monto de \$45,0 mil millones al cierre de diciembre del 2019 y el monto promedio mensual fue \$91,7 mil millones, ver gráfico 7. Además, el stock de facturas promedio aumentó un 16,2% en relación al año 2018.

Gráfico 7: Stock total de facturas
(Millones de pesos)

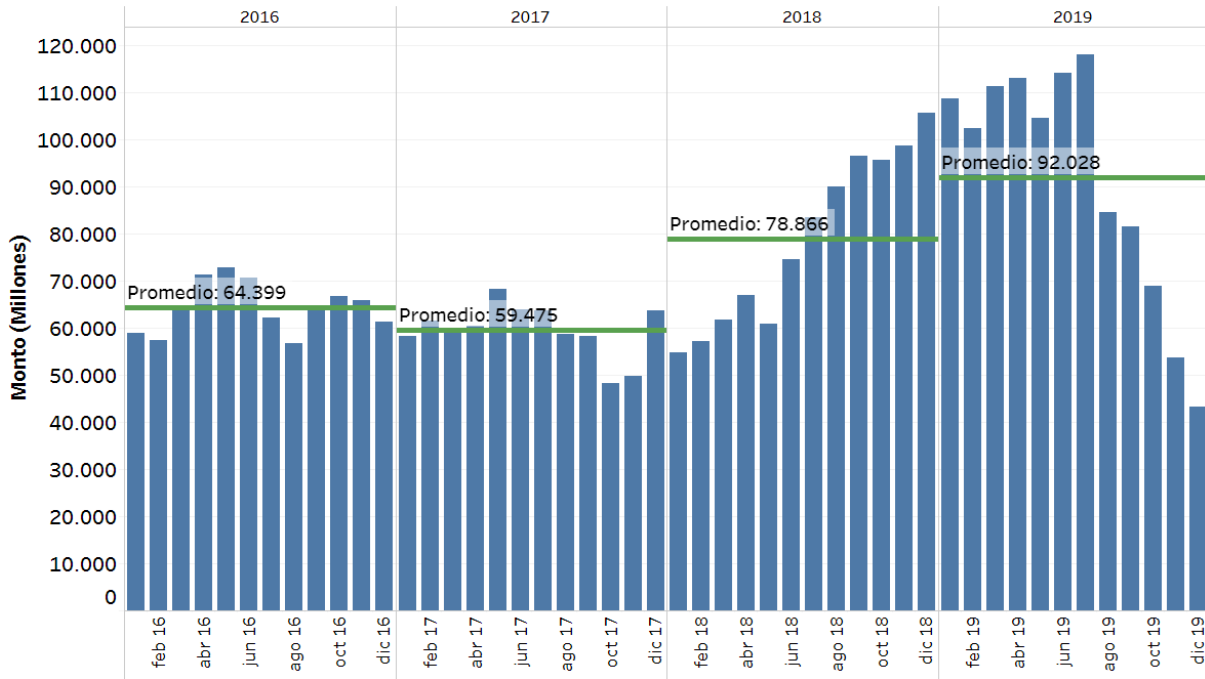

Cómo fue comentado anteriormente, las cifras agregadas de negocios, considerando ambas plataformas de la Bolsa (regulada y OTC), muestran un aumento relevante de transacciones durante 2019, según se aprecia en el stock de operaciones vigentes al cierre del año, según el gráfico 8.

Gráfico 8: Stock total de facturas (Bolsa + PX)
(Millones de pesos)

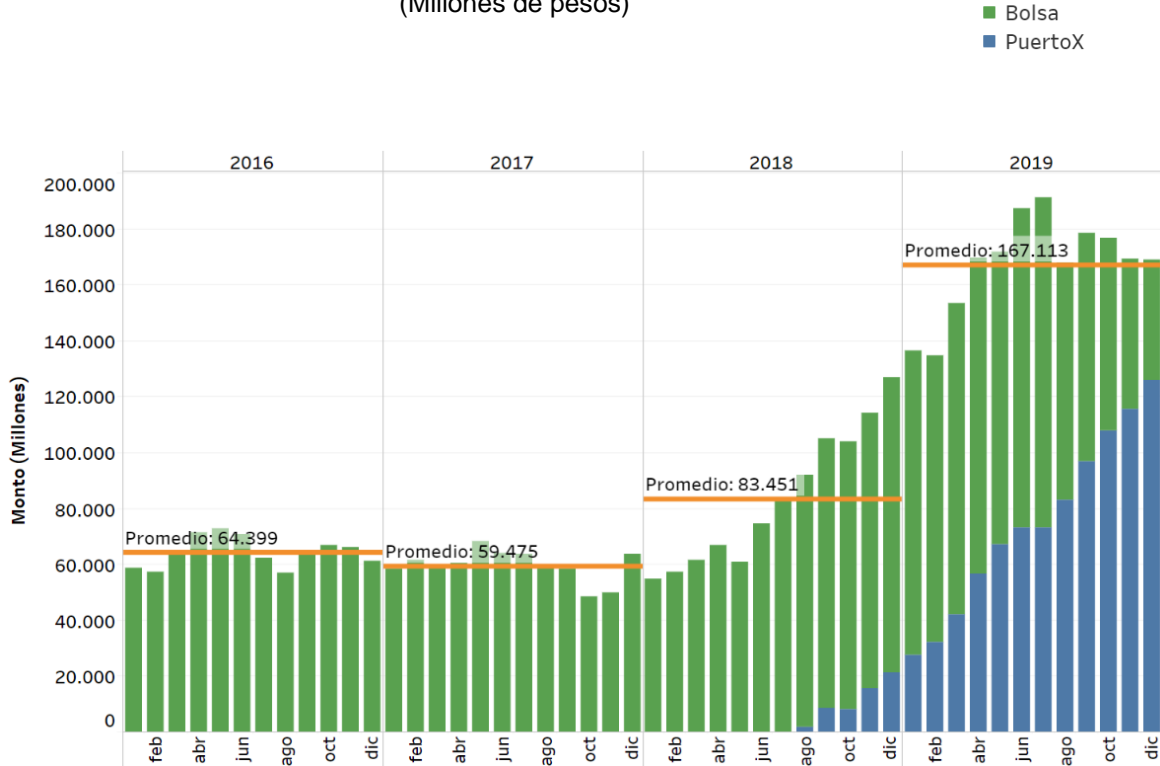

2.4 El sector económico

En relación a los sectores económicos de los pagadores inscritos en la BPC, se observa que la composición es heterogénea, ver gráfico 9. A modo de ejemplo, los tres sectores más importantes son minería con un 34,0%, le sigue garantizadores (financiero) con un 28,9% de participación, y luego agroindustrial 13,6%.

Gráfico 9: Sector económico del pagador en el 2019
(%, participación sobre monto total)

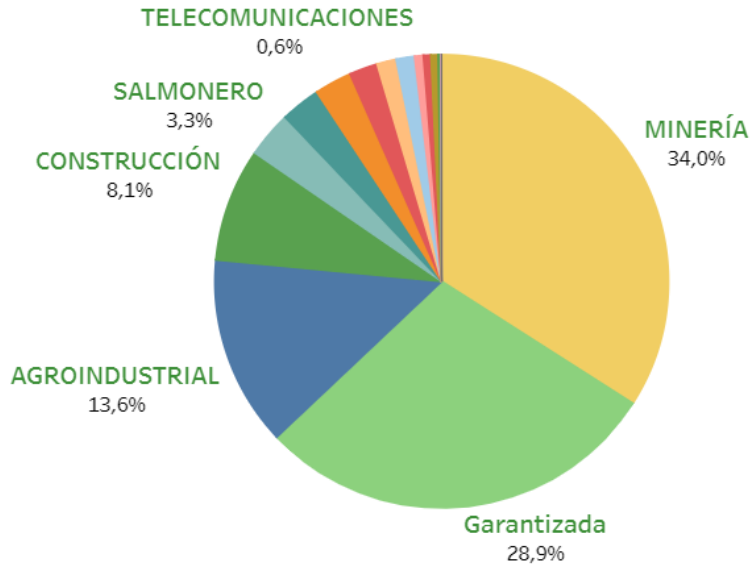

Fuente: Bolsa de Productos

2.5 El tamaño de las empresas

La BPC surge como una alternativa innovadora de financiamiento para las Pymes porque acceden a un costo financiero similar a una gran empresa, ya que ésta es la obligada al pago de la factura.

En relación a las empresas que han transado facturas en la BPC, las Pymes representan un 52,2% el total de facturas transadas en el 2019. Además, las Pymes corresponden a un 31,7% del monto y a un 78,7% del número de empresas en dicho periodo. Por lo cual, se puede apreciar, que este segmento pasó a ser mayoritario en el número de empresas que ofrecen facturas en la BPC en el transcurso de cuatro años.

Gráfico 10: Participación según tamaño de empresa
(%, participación sobre monto total)

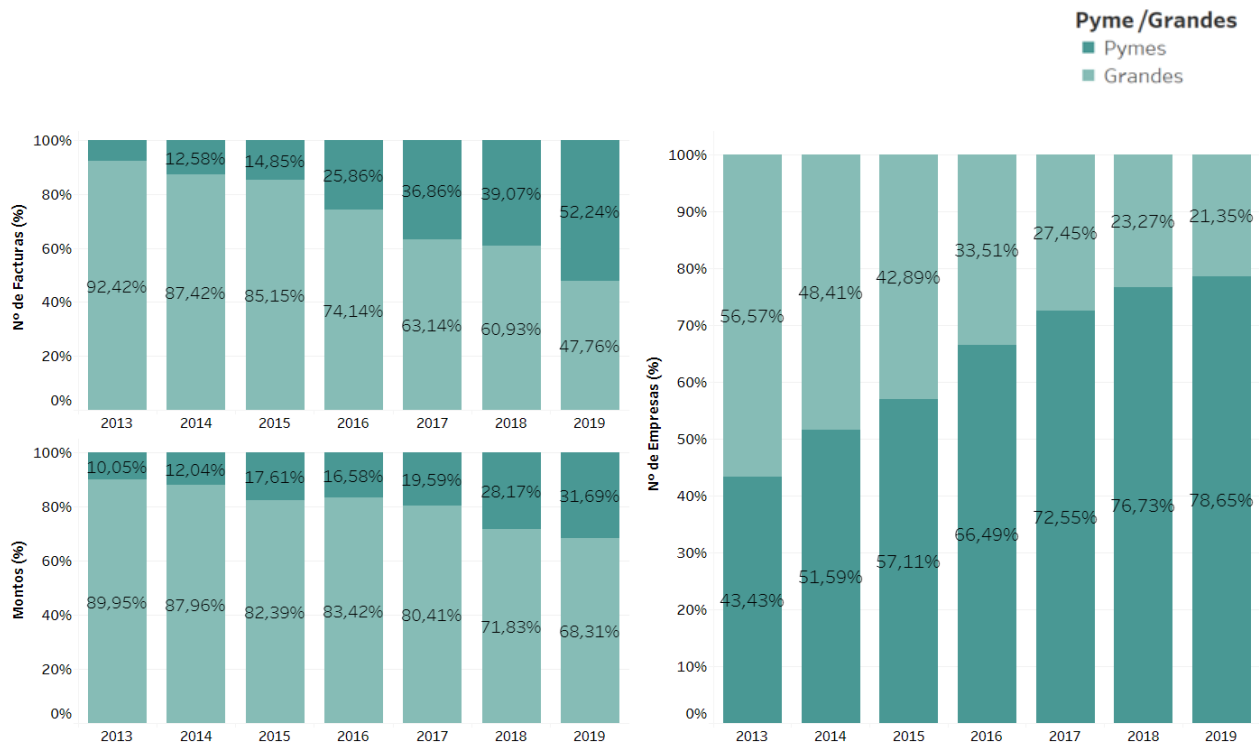

3. Las cesiones de facturas

La cesión de una factura consiste en que un proveedor (cedente) transfiera el dominio de la factura a un tercero (cesionario-bolsa, factoring, banco), cediéndole el monto o crédito de la factura.

En particular, en el caso de la BPC se observa que dentro de las facturas transadas disminuyó la participación de aquellas que tienen más de una cesión desde un 53% en el 2018 a un 30% en el 2019, ver gráfico 11.

Gráfico 11: Facturas transadas en la BPC por tipo de cesión
(%, participación sobre monto total)

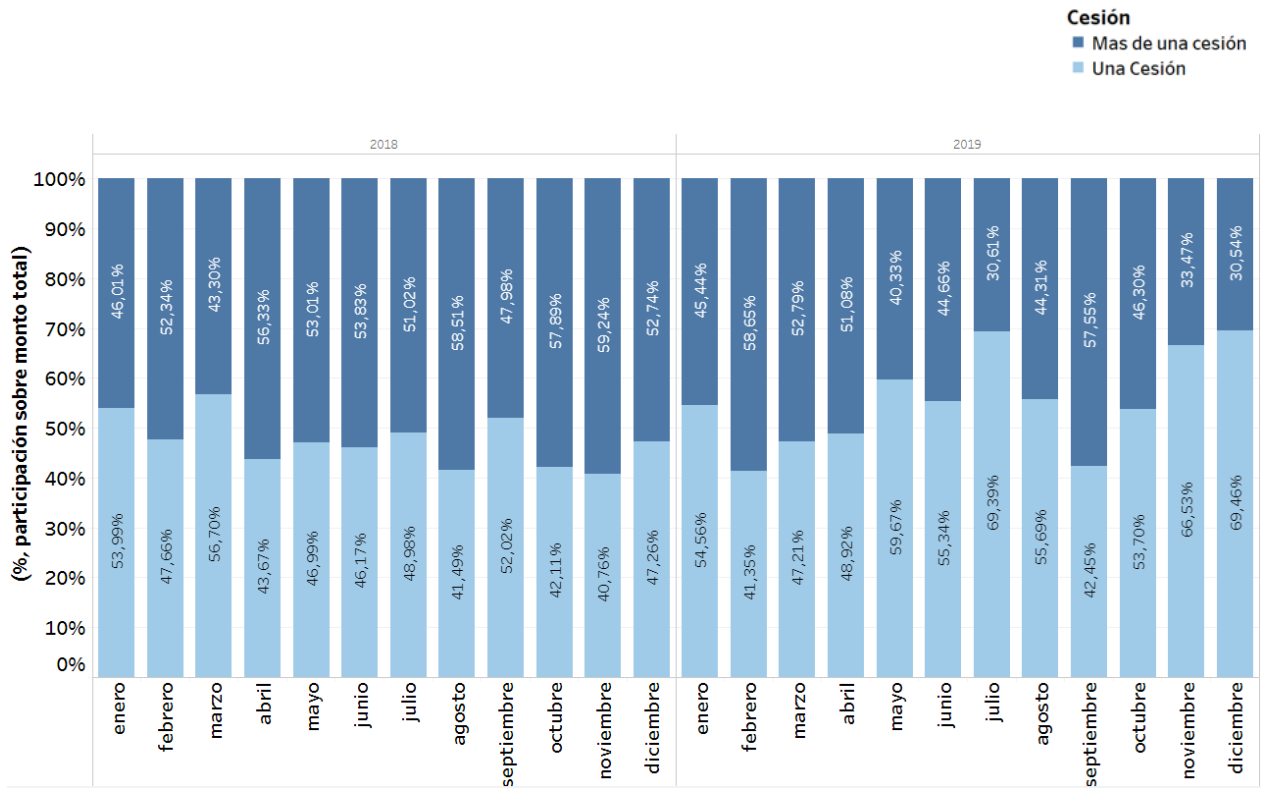

HITOS DEL 2019

1. Se promulgó la Ley 21.158 que viene a reformar la actual Ley 19.220, otorgando a las bolsas de productos una gran gama de oportunidades para desarrollar el mercado de productos.
2. La CMF dictó una nueva norma para modernizar los requisitos de inscripción de facturas y títulos representativos de las mismas en el Registro de Productos, acelerando fuertemente los procesos de aprobación y registro de nuevos pagadores de facturas.
3. Se inscribieron 39 nuevos pagadores en el Registro de Pagadores de la Bolsa, alcanzando los 411.
4. Se inscribió 1 nueva entidad garantizadora en el Registro Pagadores de la Bolsa, sumando un total de 15.
5. Volumen operado total disminuyó un 2,2% respecto al año 2018, lo que considera negociaciones de facturas, títulos representativos de facturas y repos sobre productos agropecuarios. Si se consideran la plataforma OTC de facturas (PuertoX), las operaciones totales crecieron un 61,9%.
6. Las transacciones de facturas alcanzaron los \$724.177 millones, representando un crecimiento de 4,1% respecto del año 2018.
7. Los montos negociados en repos alcanzaron los \$21.859 millones, con una disminución de un 72,0% en relación a 2018.
8. Los títulos representativos de facturas representaron un 3,0% del total transado durante el año, con \$22.911 millones.
9. Corredores Premiados el año 2019 según categoría
 - a. Primera Colocación en Facturas y Títulos Representativos de Facturas: Larraín Vial
 - b. Mayor Punta compradora Facturas: BCI
 - c. Mayor Número de Pagadores Transados: Contémpora
 - d. Corredora ProPyme: Finmas
 - e. Mayor número de Inversionistas Institucionales: Eloy
 - f. Mayor Transacción de Repos: BanTattersall

g. Mayor volumen Transado PuertoX: Nuevo Capital

10. Constitución de una filial de BPC Servicios y Negocios S.A., PuertoX Perú SAC, para iniciar las operaciones de la plataforma PuertoX en Perú.

SEGUNDA PARTE

**BOLSA DE PRODUCTOS DE CHILE,
BOLSA DE PRODUCTOS AGROPECUARIOS S.A.
Y FILIALES**

Estados Financieros Consolidados
al 31 de diciembre de 2019 y 2018
y por los años terminados en esas fechas

(Con el Informe de los Auditores Independientes)

**BOLSA DE PRODUCTOS DE CHILE,
BOLSA DE PRODUCTOS AGROPECUARIOS S.A. Y FILIALES**

CONTENIDO

Informe de los Auditores Independientes

Estados Consolidados de Situación Financiera

Estados Consolidados de Resultados Integrales

Estados Consolidados de Cambios en el Patrimonio

Estados Consolidados de Flujos de Efectivo

Notas a los Estados Financieros Consolidados

\$: Cifras expresadas en pesos chilenos

M\$: Cifras expresadas en miles de pesos chilenos

UF : Cifras expresadas en unidades de fomento



Informe de los Auditores Independientes

Señores Accionistas y Directores de
Bolsa de Productos de Chile,
Bolsa de Productos Agropecuarios S.A.:

Hemos efectuado una auditoría a los estados financieros consolidados de Bolsa de Productos de Chile, Bolsa de Productos Agropecuarios S.A. y Filiales, que comprenden los estados consolidados de situación financiera al 31 de diciembre de 2019 y 2018 y los correspondientes estados consolidados de resultados integrales, de cambios en el patrimonio y de flujos de efectivo por los años terminados en esas fechas y las correspondientes notas a los estados financieros consolidados.

Responsabilidad de la Administración por los estados financieros consolidados

La Administración es responsable por la preparación y presentación razonable de estos estados financieros consolidados de acuerdo con Normas Internacionales de Información Financiera. Esta responsabilidad incluye el diseño, implementación y mantención de un control interno pertinente para la preparación y presentación razonable de estados financieros consolidados que estén exentos de representaciones incorrectas significativas, ya sea debido a fraude o error.

Responsabilidad del auditor

Nuestra responsabilidad consiste en expresar una opinión sobre estos estados financieros consolidados a base de nuestras auditorías. Efectuamos nuestras auditorías de acuerdo con Normas de Auditoría Generalmente aceptadas en Chile. Tales normas requieren que planifiquemos y realicemos nuestro trabajo con el objeto de lograr un razonable grado de seguridad que los estados financieros consolidados están exentos de representaciones incorrectas significativas.

Una auditoría comprende efectuar procedimientos para obtener evidencia de auditoría sobre los montos y revelaciones en los estados financieros consolidados. Los procedimientos seleccionados dependen del juicio del auditor, incluyendo la evaluación de los riesgos de representaciones incorrectas significativas de los estados financieros consolidados, ya sea debido a fraude o error. Al efectuar estas evaluaciones de los riesgos, el auditor considera el control interno pertinente para la preparación y presentación razonable de los estados financieros consolidados de la entidad con el objeto de diseñar procedimientos de auditoría que sean apropiados en las circunstancias, pero sin el propósito de expresar una opinión sobre la efectividad del control interno de la entidad. En consecuencia, no expresamos tal tipo de opinión. Una auditoría incluye, también, evaluar lo apropiadas que son las políticas de contabilidad utilizadas y la razonabilidad de las estimaciones contables significativas efectuadas por la Administración, así como una evaluación de la presentación general de los estados financieros consolidados.

Consideramos que la evidencia de auditoría que hemos obtenido es suficiente y apropiada para proporcionarnos una base para nuestra opinión de auditoría.



Opinión

En nuestra opinión, los mencionados estados financieros consolidados presentan razonablemente, en todos sus aspectos significativos, la situación financiera de Bolsa de Productos de Chile, Bolsa de Productos Agropecuarios S.A. y Filiales al 31 de diciembre de 2019 y 2018 y los resultados de sus operaciones y los flujos de efectivo por los años terminados en esas fechas de acuerdo con Normas Internacionales de Información Financiera.

A handwritten signature in blue ink, appearing to read 'Mario Torres S.', with a vertical line extending downwards from the end of the signature.

Mario Torres S.

KPMG SpA

Santiago, 26 de marzo de 2020



*Estados Financieros Consolidados
al 31 de Diciembre de 2019 y 2018*

**BOLSA DE PRODUCTOS DE CHILE
BOLSA DE PRODUCTOS AGROPECUARIOS S.A.
Y AFILIADA**

Santiago, Chile

Estados Financieros Consolidados al 31 de Diciembre de 2019 y
2018

**BOLSA DE PRODUCTOS DE CHILE
BOLSA DE PRODUCTOS AGROPECUARIOS S.A. Y FILIALES**

**BOLSA DE PRODUCTOS DE CHILE,
BOLSA DE PRODUCTOS AGROPECUARIOS S.A. Y FILIALES**
Estados Consolidados de Situación Financiera
al 31 de diciembre de 2019 y 2018

(En miles de pesos)

ACTIVOS	Nota	31.12.2019 M\$	31.12.2018 M\$
Activos Corrientes			
Efectivo y equivalentes al efectivo	(6)	147.202	125.678
Activos financieros a valor razonable con cambios en resultados	(7)	2.288.538	2.405.212
Deudores comerciales y otras cuentas por cobrar	(9)	221.521	157.255
Otros activos no financieros	(8)	<u>12.487</u>	<u>7.263</u>
Total activos corrientes		<u>2.669.748</u>	<u>2.695.408</u>
Activos No Corrientes			
Activos intangibles distintos de la plusvalía	(12)	188.142	96.991
Propiedades, plantas y equipos	(13)	112.176	19.257
Activos por impuestos diferidos	(14)	<u>333.706</u>	<u>337.099</u>
Total activos no corrientes		<u>634.024</u>	<u>453.347</u>
Total Activos		<u><u>3.303.772</u></u>	<u><u>3.148.755</u></u>

Las notas adjuntas forman parte integral de estos estados financieros consolidados

**BOLSA DE PRODUCTOS DE CHILE,
BOLSA DE PRODUCTOS AGROPECUARIOS S.A. Y FILIALES**

Estados Consolidados de Situación Financiera
al 31 de diciembre de 2019 y 2018

(En miles de pesos)

PASIVOS Y PATRIMONIO	Nota	31.12.2019 M\$	31.12.2018 M\$
Pasivos Corrientes			
Cuentas por pagar comerciales y otras cuentas por pagar	(15)	74.736	63.925
Otras provisiones	(16)	37.939	39.447
Provisiones por beneficios a los empleados	(17)	25.966	20.254
Provisión por impuesto a las ganancias	(14)	3.332	-
Otros pasivos financieros	(18)	26.418	-
Total pasivos corrientes		<u>168.391</u>	<u>123.626</u>
Pasivos no Corrientes			
Pasivo por impuestos diferidos	(14)	19.210	12.252
Otros pasivos financieros no corrientes	(18)	27.150	-
Total pasivos no corrientes		<u>46.360</u>	<u>12.252</u>
Patrimonio			
Capital pagado	(19)	3.703.479	3.703.479
Primas de emisión	(19)	85.499	85.499
Otras reservas	(19)	(52.718)	(52.718)
Pérdidas acumuladas	(19)	(647.241)	(723.385)
Patrimonio atribuible a los propietarios de la controladora		<u>3.089.019</u>	<u>3.012.875</u>
Participaciones no controladoras		<u>2</u>	<u>2</u>
Total patrimonio		<u>3.089.021</u>	<u>3.012.877</u>
Total Pasivos y Patrimonio		<u>3.303.772</u>	<u>3.148.755</u>

Las notas adjuntas forman parte integral de estos estados financieros consolidados

**BOLSA DE PRODUCTOS DE CHILE,
BOLSA DE PRODUCTOS AGROPECUARIOS S.A. Y FILIALES**

Estados Consolidados de Resultados Integrales
por los años terminados al 31 de diciembre de 2019 y 2018

(En miles de pesos)

A. ESTADOS CONSOLIDADOS DE RESULTADOS INTEGRALES	Nota	31.12.2019 M\$	31.12.2018 M\$
Ganancia (pérdida)			
Ingresos de actividades ordinarias	(21)	1.072.809	825.934
Costo de ventas	(22)	<u>(167.804)</u>	<u>(150.967)</u>
Ganancia bruta		<u>905.005</u>	<u>674.967</u>
Gastos de administración	(23)	(964.479)	(726.486)
Ingresos financieros		154.274	95.863
Otros ingresos		<u>-</u>	<u>-</u>
Ganancia antes de Impuestos		<u>94.800</u>	<u>44.344</u>
Gasto por impuesto a las ganancias	(14)	<u>(18.656)</u>	<u>(7.336)</u>
Ganancia del ejercicio		<u><u>76.144</u></u>	<u><u>37.008</u></u>
Ganancia/(pérdida), atribuible a:			
Ganancia atribuible a los propietarios de la controladora		76.144	37.007
Ganancia atribuible a participaciones no controladoras		<u>-</u>	<u>1</u>
Ganancia del ejercicio		<u><u>76.144</u></u>	<u><u>37.008</u></u>
B. ESTADO DE RESULTADOS INTEGRALES			
Ganancia del ejercicio		76.144	37.008
Ajustes de reclasificación		<u>-</u>	<u>-</u>
Total resultado de ingresos y gastos integrales		<u><u>76.144</u></u>	<u><u>37.008</u></u>
GANANCIAS POR ACCIÓN			
Ganancias (pérdida) por acción básica en operaciones continuadas		0,109	(0,053)
Ganancias (pérdida) por acción básica en operaciones discontinuadas		<u>-</u>	<u>-</u>
Ganancias (pérdida) por acción básica		<u><u>0,109</u></u>	<u><u>(0,053)</u></u>

Las notas adjuntas forman parte integral de estos estados financieros consolidados

**BOLSA DE PRODUCTOS DE CHILE,
BOLSA DE PRODUCTOS AGROPECUARIOS S.A. Y FILIALES**
Estados Consolidados de Cambios en el Patrimonio
por los años terminados al 31 de diciembre de 2019 y 2018

(En miles de pesos)

Nota	Capital Emitido	Primas de Emisión	Cambios en Otras Reservas			Ganancias (Pérdidas) Acumuladas	Patrimonio Atribuible a los Propietarios de la Controladora	Participaciones no Controladas	Patrimonio Total
			Activos financieros a valor razonable por patrimonio	Reserva de Cobertura	Otras Reservas Varias				
	M\$	M\$	M\$	M\$	M\$	M\$	M\$	M\$	M\$
Saldo inicial al 01.01.2019	(19)	3.703.479	85.499	-	(52.718)	(723.385)	3.012.875	2	3.012.877
Cambios en el patrimonio									
Resultado integral		-	-	-	-	-	-	-	-
Ganancia (pérdida)	(19)	-	-	-	-	76.144	76.144	-	76.144
Otro resultado integral		-	-	-	-	-	-	-	-
Total resultado integral		-	-	-	-	76.144	76.144	-	76.144
Emisión de patrimonio		-	-	-	-	-	-	-	-
Dividendos distribuidos		-	-	-	-	-	-	-	-
Incremento (dism.) por transferencia y otros cambios		-	-	-	-	-	-	-	-
Total cambios en patrimonio		-	-	-	-	76.144	76.144	-	76.144
Saldo final al 31.12.2019		3.703.479	85.499	-	(52.718)	(647.241)	3.089.019	2	3.089.021

Nota	Capital Emitido	Primas de Emisión	Cambios en Otras Reservas			Ganancias (Pérdidas) Acumuladas	Patrimonio Atribuible a los Propietarios de la Controladora	Participaciones no Controladas	Patrimonio Total
			Activos financieros a valor razonable por patrimonio	Reserva de Cobertura	Otras Reservas Varias				
	M\$	M\$	M\$	M\$	M\$	M\$	M\$	M\$	M\$
Saldo inicial al 01.01.2018	(19)	3.703.479	85.499	-	(52.718)	(760.392)	2.975.868	1	2.975.869
Cambios en el patrimonio									
Resultado integral		-	-	-	-	-	-	-	-
Ganancia (pérdida)	(19)	-	-	-	-	37.007	37.007	1	37.008
Otro resultado integral		-	-	-	-	-	-	-	-
Total resultado integral		-	-	-	-	37.007	37.007	1	37.008
Emisión de patrimonio		-	-	-	-	-	-	-	-
Dividendos distribuidos		-	-	-	-	-	-	-	-
Total cambios en patrimonio		-	-	-	-	37.007	37.007	1	37.008
Saldo final al 31.12.2018		3.703.479	85.499	-	(52.718)	(723.385)	3.012.875	2	3.012.877

Las notas adjuntas forman parte integral de estos estados financieros consolidados

BOLSA DE PRODUCTOS DE CHILE
BOLSA DE PRODUCTOS AGROPECUARIOS S.A. Y AFILIADA

Notas a los Estados Financieros Consolidados
al 31 de diciembre de 2018 y 2017

	Nota	31.12.2019 M\$	31.12.2018 M\$
Flujos de Efectivo Procedentes de (Utilizados en) Actividades de Operación			
Clases de cobros por actividades de operación:			
Cobros procedentes de las ventas de bienes y prestación de servicios		1.220.019	887.816
Clases de pagos			
Pagos a proveedores por el suministro de bienes y servicios.		(557.251)	(406.581)
Pagos a y por cuenta de los empleados		(579.466)	(435.521)
Otras entradas (salidas) de efectivo por actividades de operación		(58.023)	(47.209)
Flujos de efectivo procedentes de (utilizados en) actividades de operación		<u>25.279</u>	<u>(1.495)</u>
Flujos de Efectivo Procedentes de (Utilizados en) Actividades de Inversión			
Compras de propiedades, planta y equipos	(13)	(61.327)	(15.063)
Compras de intangibles	(12)	(155.321)	(61.745)
Rescate (inversión) en instrumentos financieros, neto		244.664	152.000
Flujos de efectivo procedentes de (utilizados en) actividades de inversión		<u>(28.016)</u>	<u>75.192</u>
Flujos de Efectivo Procedentes de (Utilizados en) Actividades de Financiación			
Aumento de capital		-	-
Pago de pasivos por arrendamiento		(31.771)	-
Flujos de efectivo procedentes de (utilizados en) actividades de financiación		<u>(31.771)</u>	<u>-</u>
Incremento Neto en el Efectivo y Equivalentes al Efectivo, antes del Efecto de los Cambios en la Tasa de Cambio		<u>21.524</u>	<u>73.697</u>
Incremento (disminución) Neto de Efectivo y Efectivo Equivalente		21.524	73.697
Efectivo y Equivalentes al Efectivo al Inicio del Ejercicio		<u>125.678</u>	<u>51.981</u>
Efectivo y Equivalentes al Efectivo al Final del Ejercicio		<u>147.202</u>	<u>125.678</u>

Las notas adjuntas forman parte integral de estos estados financieros consolidados

BOLSA DE PRODUCTOS DE CHILE
BOLSA DE PRODUCTOS AGROPECUARIOS S.A. Y FILIALES

Notas a los Estados Financieros Consolidados
al 31 de diciembre de 2019 y 2018

Nota 1 - Información Corporativa

a) Conformación de la Sociedad

i. Matriz: Bolsa de Productos de Chile, Bolsa de Productos Agropecuarios S.A.

Inversiones Prebolsa Agrícola S.A., fue constituida el 22 de septiembre de 2004, ante el Notario Público señor Patricio Raby Benavente y publicado el extracto de su escritura en el Diario Oficial N°37.983 de fecha 12 de octubre de 2004.

En Junta General Extraordinaria de Accionistas celebrada el 16 de marzo de 2005, se acordó modificar la razón social a la de “Bolsa de Productos de Chile, Bolsa de Productos Agropecuarios S.A.”. Además, se modificó el objeto social para que la Sociedad desarrolle el giro de una Bolsa de Productos Agropecuarios de aquellas regidas por la Ley N°19.220.

Por resolución Exenta número 398 de fecha 13 de junio de 2005, la Comisión para el Mercado Financiero, autorizó su existencia y se aprobaron los estatutos de la Sociedad Anónima Bolsa de Productos de Chile, Bolsa de Productos Agropecuarios S.A., en adelante Bolsa de Productos de Chile.

En Junta General Extraordinaria de Accionistas de fecha 29 de abril de 2008, se aprobó la desmutualización de la Bolsa de Productos de Chile, Bolsa de Productos Agropecuarios S.A., que consiste en suprimir la obligación de poseer una acción de la Bolsa para ser accionista de la misma, para lo cual se efectúan una serie de cambios en los Estatutos Sociales, los cuales fueron aprobados por la Comisión para el Mercado Financiero, en Resolución Exenta número 744 de fecha 26 de diciembre de 2008.

La Sociedad matriz está sujeta a la fiscalización de la Comisión para el Mercado Financiero.

ii. Filial: BPC Servicios y Negocios S.A.

La filial BPC Servicios y Negocios S.A., se constituyó por escritura pública de fecha 7 de abril de 2011, ante el notario Sr. Patricio Raby Benavente, cuyo extracto fue publicado en el Diario Oficial de fecha 25 de abril de 2011. La Bolsa de Productos de Chile, suscribió el 99,9% y Don Daniel Cox Donoso, suscribió el 0,1% de las acciones emitidas.

iii. Filial: Puerto X Perú S. A.C

La filial Puerto X Perú S.A.C., se constituyó por escritura pública de fecha 23 de abril de 2019, ante el notario Sr. Luis Dannon Brender, de la ciudad de Lima, Perú. BPC Servicios y Negocios S.A., suscribió el 99,9% y Bolsa de Productos de Chile, Bolsa de Productos Agropecuarios suscribió el 0,1% de las acciones emitidas.

BOLSA DE PRODUCTOS DE CHILE
BOLSA DE PRODUCTOS AGROPECUARIOS S.A. Y FILIALES

Notas a los Estados Financieros Consolidados
al 31 de diciembre de 2019 y 2018

Nota 1 - Información Corporativa, continuación

b) Descripción del Negocio

i. Matriz: Bolsa de Productos de Chile, Bolsa de Productos Agropecuarios S.A.

Las actividades de la Sociedad son realizadas en Chile, y corresponden, tal como lo indica su objeto, a desarrollar el giro de Bolsa de Productos Agropecuarios, de aquellas regidas por las normas de la Ley N°19.220, esto es, proveer a sus miembros el local y la infraestructura necesaria para realizar eficazmente, en el lugar que se proporcione, las transacciones de productos mediante mecanismos continuos de subasta pública, como a través de Sociedades filiales, anónimas o de personas, que constituya al efecto o en las cuales adquiera participación y otras actividades complementarias.

ii. Filial: BPC Servicios y Negocios S.A.

El objeto de la Sociedad Filial es (a) el desarrollo y la prestación de asesorías y servicios de información y transacción de productos agropecuarios; y la Administración de sistemas para la operación de actividades transaccionales, mediante hardware y equipos; (b) el desarrollo, creación, aplicación y explotación comercial de sistemas y software con los equipos y hardware asociados, destinados a la intermediación y transacción de toda clase de bienes y productos susceptibles de ser transados en una bolsa de productos agropecuarios (c) el otorgamiento a cualquier título, de licencias de sistemas de transacción computacional y de comunicación computacional relativos a productos agropecuarios que desarrolle, por cuenta propia o de terceros, como asimismo la asesoría y consultoría en dichas materias; (d) la creación y desarrollo de sistemas de compensación y liquidación de instrumentos financieros, incluyendo la constitución y participación en Sociedades; (e) el diseño e implementación de sistemas de apoyo a la gestión agropecuaria; (f) constituir y administrar fondos de contingencia; (g) constituir comisiones arbitrales cuyo objeto principal sea dirimir disputas entre corredores miembros; (h) constituir Juntas de Precios cuyo objeto principal sea establecer los precios referenciales de productos; (i) desarrollar asesorías referentes a constitución u operación de bolsas de productos agropecuarios; (j) constituirse como corresponsal o representante de otras bolsas o entidades equivalentes que operen en el giro de productos agropecuarios; (k) explotar sitios web y de toda forma de venta y comercialización de información estadística ligada con productos agropecuarios; y (l) asociarse, constituir y formar parte de asociaciones gremiales, relacionadas de cualquier forma con las bolsas de productos agropecuarios.

BOLSA DE PRODUCTOS DE CHILE
BOLSA DE PRODUCTOS AGROPECUARIOS S.A. Y FILIALES
Notas a los Estados Financieros Consolidados
al 31 de diciembre de 2019 y 2018

Nota 1 - Información Corporativa, continuación

b) Descripción del Negocio, continuación

iii. Filial: Puerto X Perú S.A.C.

El objeto de la sociedad es la creación, diseño, implementación y explotación de plataformas electrónicas dedicadas a la compra, venta y negociación de facturas y cualquier otro documento o comprobante de pago equivalente.

Para la realización de su objeto social, podrá realizar toda clase de negocios, representaciones y operaciones por cuenta propia y de terceros, que las leyes peruanas permitan a las sociedades mercantiles.

c) Empleados

El número de empleados de la Sociedad y su filial BPC Servicios y Negocios S.A. al 31 de diciembre de 2019 y 2018, es de 24 funcionarios y 15 funcionarios respectivamente.

d) Domicilio

El domicilio de la Sociedad y su filial BPC Servicios y Negocios S.A., es Huérfanos N°770, piso 14, oficina 1402, Santiago de Chile.

BOLSA DE PRODUCTOS DE CHILE
BOLSA DE PRODUCTOS AGROPECUARIOS S.A. Y FILIALES

Notas a los Estados Financieros Consolidados
al 31 de diciembre de 2019 y 2018

Nota 2 - Resumen de Principales Políticas Contables Aplicadas

a) Bases de preparación

Los presentes Estados Financieros consolidados, han sido preparados de acuerdo con Normas Internacionales de Información Financiera (NIIF), emitidas por el International Accounting Standards Board (IASB).

Estos estados financieros consolidados fueron aprobados por el Directorio de la Sociedad con fecha 26 de marzo de 2020.

b) Períodos contables cubiertos

Los presentes estados financieros consolidados, comprenden el estado consolidado de situación financiera al 31 de diciembre de 2019, y se presentan comparados con los correspondientes estados consolidados de situación financiera al 31 de diciembre de 2018.

Los estados consolidados de resultados integrales, de flujos de efectivo directo y de cambios en el patrimonio, reflejan los movimientos entre el 1 de enero y el 31 de diciembre de 2019 y 2018.

c) Bases de conversión

Los activos y pasivos reajustables contractualmente en Unidades de Fomento (UF) se convierten al valor equivalente en pesos que presente al cierre de los estados financieros consolidados y se presentan sus resultados como ingresos o gastos operacionales según corresponda.

Los valores de la UF al 31 de diciembre de 2019 y 2018, son los siguientes:

	31.12.2019	31.12.2018
	\$	\$
Unidad de Fomento (UF)	28.309,94	27.565,79

d) Bases de consolidación

Los estados financieros consolidados incorporan los estados financieros de la Bolsa de Productos de Chile, Bolsa de Productos Agropecuarios S.A. y sus filiales BPC Servicios y Negocios S.A. y Puerto X Perú S.A.C. La participación directa de la Sociedad matriz en el capital pagado de sus filiales es la siguiente:

RUT	Sociedad	Moneda Funcional	País	2019		2018	
				Directo	Indirecto	Directo	Total
				(%)	(%)	(%)	(%)
76.184.721-K	BPC Servicios y Negocios S.A.	Pesos	Chile	99,99	-	99,99	99,99
Extranjera	Puerto X Perú S. A.C.	Nuevo Sol	Perú	0,10	99,9	-	-

BOLSA DE PRODUCTOS DE CHILE
BOLSA DE PRODUCTOS AGROPECUARIOS S.A. Y FILIALES

Notas a los Estados Financieros Consolidados
al 31 de diciembre de 2019 y 2018

Nota 2 - Resumen de Principales Políticas Contables Aplicadas, continuación

d) Bases de consolidación, continuación

Los estados financieros de la Bolsa de Productos de Chile al 31 de diciembre de 2019 y 2018, han sido consolidados con los de sus filiales mediante el método de integración global (línea a línea).

Comprenden la preparación de los estados financieros individuales de la Bolsa de Productos de Chile y de las Sociedades que participan en la consolidación, e incluyen los ajustes y reclasificaciones necesarios para homologar las políticas contables y criterios de valorización, de acuerdo con las normas establecidas. Los estados financieros han sido preparados usando políticas contables uniformes para transacciones similares y otros eventos en circunstancias equivalentes.

Se consideran “filiales” aquellas entidades sobre las que la Bosa de Productos de Chile tiene capacidad para ejercer control, capacidad que se manifiesta, en general, aunque no únicamente por la propiedad, directa o indirecta, de al menos el 50% de los derechos sociales de las entidades asociadas o aún, siendo inferior o nulo este porcentaje si, como en el caso de acuerdos con el directorio de las mismas, se otorga a la Bolsa de Productos de Chile dicho control.

Existe control cuando la Bolsa de Productos de Chile está expuesta, o tiene derecho a rendimientos variables procedentes de su implicación en la participada y tiene la capacidad de influir en esos rendimientos o a través de su poder en ésta. Por ello, la Bolsa de Productos de Chile controla a una participada si y sólo si éste reúne todos los elementos siguientes:

- Poder sobre la inversión.
- Exposición, o derecho, a los rendimientos variables derivados de su participación en la participada.
- Capacidad de afectar tales rendimientos a través de su poder sobre la participada.

La Bolsa de Productos de Chile reevalúa, al menos anualmente, el control de una entidad, considerando los hechos y circunstancias que podrían indicar que hay cambios en uno o más de los tres elementos de control señalados. De acuerdo con las disposiciones de la NIIF 10, al 31 de diciembre de 2019 la Bolsa de Productos de Chile reevaluó la conclusión de control para sus filiales. Como consecuencia de este análisis la Bolsa de Productos de Chile no cambió su conclusión de control sobre ésta.

BOLSA DE PRODUCTOS DE CHILE
BOLSA DE PRODUCTOS AGROPECUARIOS S.A. Y FILIALES

Notas a los Estados Financieros Consolidados
al 31 de diciembre de 2019 y 2018

Nota 2 - Resumen de Principales Políticas Contables Aplicadas, continuación

e) Presentación de estados financieros consolidados

Estados Consolidados de Situación Financiera

En el estado de situación financiera consolidado adjunto, los saldos se clasifican en función de sus vencimientos, es decir, como corrientes aquellos con vencimiento igual o inferior a doce meses y como no corrientes, los de vencimiento superior a dicho plazo. En el caso que existiesen obligaciones cuyo vencimiento es inferior a doce meses, pero cuyo refinanciamiento a largo plazo esté asegurado a discreción de la Sociedad, mediante contratos de crédito disponibles de forma incondicional con vencimiento a largo plazo, podrían clasificarse como pasivos no corrientes.

Estados Consolidados de Resultados Integrales

La Bolsa de Productos de Chile y sus filiales, han optado por presentar sus estados consolidados de resultados integrales clasificados por función.

Estado Consolidado de Flujos de Efectivo

La Bolsa de Productos de Chile y sus filiales, presentan sus estados consolidados de flujos de efectivo de acuerdo con el método directo.

f) Responsabilidad de la información y estimaciones realizadas

La información contenida en estos estados financieros consolidados es responsabilidad del Directorio de la Sociedad, que manifiesta expresamente que ha tomado conocimiento de la información contenida en estos estados financieros consolidados y se declara responsable de la información incorporada en los mismos y de la aplicación de las Normas Internacionales de Información Financiera (NIIF), emitidas por International Accounting Standard Board (IASB).

En la preparación de los estados financieros consolidados se han utilizado determinadas estimaciones realizadas por la Administración de la Sociedad, para cuantificar algunos de los activos, pasivos, ingresos, gastos y compromisos que figuran registrados en ellos.

Estas estimaciones están basadas en el mejor saber de la Administración sobre los montos registrados, eventos o acciones y se refieren básicamente a:

- La vida útil y valores residuales de los activos intangibles y las propiedades, plantas y equipos,
- La probabilidad de ocurrencia y el monto de los pasivos de monto incierto o contingentes,
- Bases para el cálculo del beneficio del personal,

BOLSA DE PRODUCTOS DE CHILE
BOLSA DE PRODUCTOS AGROPECUARIOS S.A. Y FILIALES

Notas a los Estados Financieros Consolidados
al 31 de diciembre de 2019 y 2018

Nota 2 - Resumen de Principales Políticas Contables Aplicadas, continuación

f) Responsabilidad de la información y estimaciones realizadas, continuación

- La hipótesis de generación de ingresos tributables futuros, cuya tributación sea deducible de los activos por impuestos diferidos,
- El valor razonable de activos y pasivos financieros.

A pesar de que estas estimaciones se han realizado en función de la mejor información disponible en la fecha de emisión de los presentes estados financieros consolidados, es posible que acontecimientos que puedan tener lugar en el futuro obliguen a modificarlas (al alza o a la baja) en próximos períodos, lo que se haría de forma prospectiva, reconociendo los efectos del cambio de estimación en los correspondientes estados financieros consolidados futuros.

g) Moneda funcional y moneda de presentación

Los estados financieros consolidados de la Sociedad y filiales se presentan en la moneda del entorno económico principal en la que opera la entidad, o sea, aquel en el que la empresa genera y desembolsa el efectivo.

Considerando que la Sociedad y filiales generan sus ingresos operacionales principalmente en pesos, la moneda funcional y de presentación de los Estados Financieros consolidados es el peso chileno.

h) Efectivo y equivalentes al efectivo

El efectivo y equivalentes al efectivo incluyen el efectivo en caja y saldos en cuentas corrientes bancarias.

i) Activos financieros

La Sociedad clasifica sus activos financieros en las siguientes categorías: A valor razonable con cambios en resultados y activos financieros a costo amortizado. La clasificación depende del propósito con el que se adquirieron los activos financieros. La Administración determina la clasificación de sus activos financieros en el momento de reconocimiento inicial.

(i) Reconocimiento y medición inicial

La Sociedad reconoce inicialmente sus activos y pasivos financieros en la fecha en que se originaron, es decir en la fecha en que se compromete a adquirir o vender. Un activo o pasivo financiero es valorizado inicialmente al valor razonable de la transacción.

BOLSA DE PRODUCTOS DE CHILE
BOLSA DE PRODUCTOS AGROPECUARIOS S.A. Y FILIALES

Notas a los Estados Financieros Consolidados
al 31 de diciembre de 2019 y 2018

Nota 2 - Resumen de Principales Políticas Contables Aplicadas, continuación

i) Activos financieros, continuación

(ii) Clasificación de los instrumentos financieros

De acuerdo a IFRS 9, la Bolsa de Productos de Chile, clasifica sus instrumentos financieros en las categorías utilizadas para efectos de su gestión y valorización. i) a valor razonable con efectos en resultados, ii) a valor razonable con efecto en Patrimonio y, iii) a costo amortizado. Esta clasificación depende de la intención con que se adquieren dichos activos.

La Sociedad clasifica los activos financieros sobre la base del:

- modelo de negocio de la entidad para gestionar los activos financieros, y
- de las características de los flujos de efectivo contractuales del activo financiero.

Activos financieros a costo amortizado:

Un activo financiero deberá medirse al costo amortizado si se cumplen las dos siguientes condiciones:

- El activo se mantiene dentro de un modelo de negocio cuyo objetivo es mantener los activos para obtener los flujos de efectivo contractuales.
- Las condiciones contractuales del activo financiero dan lugar, en fechas específicas, a flujos de efectivo que son únicamente pagos del capital e intereses sobre el importe del capital pendiente.

Activos financieros registrados a valor razonable con cambios en resultados

Los activos financieros a valor razonable con cambios en resultados son activos financieros mantenidos para negociar. Un activo financiero se clasifica en esta categoría si se adquiere principalmente con el propósito de ser vendido en el corto plazo. Los activos de esta categoría se clasifican como activos corrientes. Las ganancias y pérdidas netas, incluyendo cualquier ingreso por intereses o dividendos, se reconocen en resultado.

Las cuotas de fondos mutuos se registran inicialmente al costo y, posteriormente, su valor se actualiza con base en su valor de mercado (valor cuota a la fecha de cierre).

j) Deudores comerciales y otras cuentas por cobrar

Los deudores comerciales y otras cuentas por cobrar se reconocen inicialmente por su valor justo y posteriormente por su costo amortizado de acuerdo con el método de tasa de interés efectivo, menos la provisión por pérdidas por deterioro del valor. Cuando el valor nominal de la cuenta por cobrar no difiere significativamente de su valor justo, estas son reconocidas a su valor nominal. Se establece una provisión para pérdidas por deterioro de cuentas comerciales.

BOLSA DE PRODUCTOS DE CHILE
BOLSA DE PRODUCTOS AGROPECUARIOS S.A. Y FILIALES

Notas a los Estados Financieros Consolidados
al 31 de diciembre de 2019 y 2018

Nota 2 - Resumen de Principales Políticas Contables Aplicadas, continuación

j) Deudores comerciales y otras cuentas por cobrar, continuación

El interés implícito es desagregado y reconocido como ingreso financiero a medida que se devenga.

La Bolsa de Productos de Chile y sus filiales, aplicaron un enfoque simplificado para reconocer pérdidas crediticias esperadas a lo largo de la vida del activo para sus cuentas por cobrar comerciales y otras cuentas por cobrar, como es requerido por NIIF 9. Al 31 de diciembre de 2019, las pruebas de deterioro realizados indican que no existe deterioro observable.

k) Activos intangibles

Corresponden a los activos intangibles identificables por los cuales es probable la obtención de beneficios futuros y su valor de costo es medido en forma fiable. Los intangibles se componen de Licencias y Software en desarrollo y en producción.

(i) Desembolsos posteriores

Los desembolsos posteriores son capitalizados sólo cuando aumentan los beneficios económicos futuros incorporados en el activo específico relacionado con dichos desembolsos. Todos los otros desembolsos, incluyendo los desembolsos para generar internamente plusvalías, son reconocidos en resultados cuando se incurren.

(ii) Reconocimiento y medición

Los activos intangibles que son adquiridos por la Sociedad y tienen una vida útil, y se registran al costo menos su amortización acumulada.

(iii) Gastos de activación y software en desarrollo

Las actividades de desarrollo de sistemas informáticos involucran un plan para la producción de nuevos productos y servicios, sustancialmente mejorados. Los desembolsos en desarrollo se capitalizan cuando sus costos pueden estimarse con fiabilidad, el producto o servicio sea viable técnica y comercialmente, se obtengan posibles beneficios económicos a futuro y la Sociedad pretenda y posea suficientes recursos para completar el desarrollo y para usar o vender el activo.

La amortización es reconocida en el resultado en base al método de amortización lineal según la vida útil estimada de los activos intangibles.

Las vidas útiles utilizadas para el cálculo de la amortización son las siguientes:

Rubro	Vida Útil Mínima (años)	Vida Útil Máxima (años)
Sistemas de operación Bolsa	3	5
Software en desarrollo	3	5

BOLSA DE PRODUCTOS DE CHILE
BOLSA DE PRODUCTOS AGROPECUARIOS S.A. Y FILIALES
Notas a los Estados Financieros Consolidados
al 31 de diciembre de 2019 y 2018

Nota 2 - Resumen de Principales Políticas Contables Aplicadas, continuación

l) Propiedad, planta y equipo

Los elementos incluidos en propiedades, plantas y equipos se reconocen por su costo menos la depreciación acumulada, y pérdidas por deterioro correspondientes.

El costo de propiedades, plantas y equipos a la fecha de transacción de las NIIF, fue mantenido al costo atribuido que consiste en el costo más revalorizaciones legales. Con posterioridad a esta fecha los activos en estos ítems se reconocen al costo.

El costo incluye los gastos directamente atribuibles a la adquisición de los bienes.

Con posterioridad a su reconocimiento inicial los activos se contabilizan al método del costo.

Los costos posteriores, de reemplazar una parte del activo se incluyen en el valor inicial de este, o se reconocen como un activo separado, sólo cuando es probable que los beneficios económicos futuros asociados con los elementos de las propiedades, plantas y equipos vayan a fluir a la Sociedad y el costo del elemento pueda determinarse de forma fiable. El valor del componente sustituido se da de baja contablemente. El resto de reparaciones y mantenciones se cargan en el resultado del ejercicio en el que se incurre.

La depreciación es reconocida en resultados siguiendo el método lineal, mediante la distribución del costo de adquisición de los activos menos el valor residual estimado entre los años de vida útil estimada de los elementos. A continuación se presentan los principales elementos de propiedad, planta y equipo y sus períodos de vida útil:

Vida útil financiera	Rango - años
Instalaciones de oficinas	3 - 5
Muebles y útiles	3 - 5

El valor residual y la vida útil de los elementos de propiedad, planta y equipos se revisan anualmente y su depreciación comienza cuando los activos están en condiciones de uso.

La Sociedad evalúa, al menos anualmente, la existencia de un posible deterioro de valor de los activos de propiedades, plantas y equipos. Cualquier reverso de la pérdida de valor por deterioro, se registra en resultado o patrimonio según corresponda.

m) Arrendamientos

Bolsa de Productos de Chile, aplicó IFRS 16 a partir del 1 de enero de 2019, y como resultado ha modificado su política contable para contratos de arrendamientos.

IFRS 16 introdujo un modelo contable único en el Estado de Situación Financiera de los arrendatarios, como resultado. Se han reconocido activos con derecho de uso que representan sus derechos para usar los activos subyacentes y pasivos de arrendamiento que representan su obligación de hacer pagos de arrendamiento.

BOLSA DE PRODUCTOS DE CHILE
BOLSA DE PRODUCTOS AGROPECUARIOS S.A. Y FILIALES

Notas a los Estados Financieros Consolidados
al 31 de diciembre de 2019 y 2018

Nota 2 - Resumen de Principales Políticas Contables Aplicadas, continuación

m) Arrendamientos, continuación

Bolsa de Productos de Chile, presenta el derecho de uso de los activos en propiedades, planta y equipo, y el pasivo por arrendamiento en otros pasivos.

El derecho de uso del activo se mide inicialmente al costo y, posteriormente, al costo menos cualquier depreciación acumulada y pérdidas por deterioro del valor, y se ajusta para ciertas nuevas mediciones del pasivo por arrendamiento de acuerdo con las políticas contables.

El pasivo de arrendamiento se mide inicialmente al valor presente de los pagos de arrendamiento que no se pagan en la fecha de inicio, descontados utilizando la tasa de interés implícita en el arrendamiento o, si esa tasa no se puede determinar fácilmente, la tasa de endeudamiento de la subsidiaria partiendo de la tasa de endeudamiento de la Administradora. El pasivo por arrendamiento se incrementa posteriormente por el costo de intereses sobre el pasivo por arrendamiento y se reduce por el pago del arrendamiento realizado. Se vuelve a medir cuando hay un cambio en los pagos de arrendamiento futuros que surgen de un cambio en un índice o tasa, un cambio en la estimación del monto que se espera pagar, cambios en la evaluación de si una opción de compra o extensión es razonablemente segura de ser ejercitada o una opción de terminación es razonablemente segura de no ser ejercida.

La Administración ha aplicado el juicio para determinar el plazo del arrendamiento para los contratos de arrendamiento donde existe opción de renovación. La evaluación de si la Bolsa de Productos de Chile, está razonablemente segura de ejercer tales opciones tiene un impacto en el plazo del arrendamiento, lo que afecta significativamente la cantidad de pasivos de arrendamiento y los activos de derecho de uso reconocidos.

n) Provisiones

Las provisiones se valoran por el valor actual de los flujos futuros que se espera que sean necesarios para liquidar la obligación, usando la mejor estimación de la Sociedad. La tasa de descuento utilizada para determinar el valor actual refleja las evaluaciones actuales del mercado, en la fecha del balance, del valor temporal del dinero, así como el riesgo específico relacionado con el pasivo en particular.

Para el caso particular de la provisión de vacaciones, la Sociedad reconoce este gasto del personal mediante el método del devengo y se registra a su valor nominal.

BOLSA DE PRODUCTOS DE CHILE
BOLSA DE PRODUCTOS AGROPECUARIOS S.A. Y FILIALES

Notas a los Estados Financieros Consolidados
al 31 de diciembre de 2019 y 2018

Nota 2 - Resumen de Principales Políticas Contables Aplicadas, continuación

o) Reconocimiento de ingresos

Los ingresos ordinarios son reconocidos de acuerdo a lo establecido por la NIIF 15 “Ingresos de actividades ordinarias procedentes de contratos con clientes”, la que define un modelo único de reconocimiento de ingresos que aplica a los contratos con clientes.

La Sociedad considera un análisis en base a cinco pasos para determinar el reconocimiento del ingreso:

- Identificar el contrato con el cliente,
- Identificar las obligaciones de desempeño del contrato,
- Determinar el precio de la transacción,
- Distribuir el precio de la transacción en las obligaciones de desempeño y,
- Reconocer el ingreso cuando (o en la medida en que) la entidad satisface la obligación desempeño.

Bajo NIIF 15 los ingresos son reconocidos cuando o a medida que se satisfaga la obligación de desempeño comprometidos al cliente.

La Bolsa de Productos de Chile, reconoce los ingresos cuando el servicio ha sido prestado. Los ingresos que genera la Sociedad provienen principalmente de las comisiones y servicios computacionales cobrados a sus corredores miembros y venta de información.

p) Impuesto a la renta e impuestos diferidos

La Bolsa de Productos de Chile, determina la base imponible y calcula su impuesto a la renta de acuerdo con las disposiciones legales vigentes.

Los impuestos diferidos originados por diferencias temporarias y otros eventos que crean diferencias entre la base contable y tributaria de activos y pasivos se registran de acuerdo con las normas establecidas en NIC 12 “Impuesto a las ganancias”.

Las variaciones producidas en el período y ejercicio en los impuestos diferidos de activo o pasivo se registran en la cuenta de resultados o directamente en las cuentas de patrimonio del estado de situación financiera, según corresponda.

Los activos por impuestos diferidos se reconocen únicamente cuando se espera disponer de utilidades tributarias futuras suficientes para recuperar las deducciones por diferencias temporarias.

BOLSA DE PRODUCTOS DE CHILE
BOLSA DE PRODUCTOS AGROPECUARIOS S.A. Y FILIALES

Notas a los Estados Financieros Consolidados
al 31 de diciembre de 2019 y 2018

Nota 2 - Resumen de Principales Políticas Contables Aplicadas, continuación

p) Impuesto a la renta e impuestos diferidos, continuación

El 29 de septiembre de 2014, fue promulgada la Ley de Reforma Tributaria, la cual entre otros aspectos, define el régimen tributario por defecto que le aplica a la Sociedad, la tasa de impuesto de primera categoría que por defecto se aplicarán en forma gradual a las empresas entre 2014 y 2018 y permite que las sociedades puedan además optar por uno de los dos regímenes tributarios establecidos como Atribuido o Parcialmente Integrado, quedando afectos a diferentes tasas de impuestos a partir del año 2017.

El régimen Atribuido aplica a los empresarios individuales, empresas individuales de responsabilidad limitada, comunidades y sociedades de personas cuando éstas últimas esté formadas exclusivamente por personas naturales domiciliadas y residentes en Chile; y el régimen Parcialmente Integrado, aplica al resto de los contribuyentes, tales como sociedades anónimas abiertas y cerradas, sociedades por acciones o sociedades de personas cuyos socios no sean exclusivamente personas naturales domiciliadas o residentes en Chile. El régimen tributario que por defecto la Sociedad estará sujeta a partir del 1 de enero de 2017 es el Parcialmente Integrado.

El impuesto diferido se mide empleando la tasa fiscal del 27% que se espera sea de aplicación a las diferencias temporarias en el período en el que se reversen usando la tasa fiscal que por defecto le aplican a la fecha de balance.

En junio de 2017, el IASB emitió la CINIIF 23 “Incertidumbre frente a los Tratamientos del Impuesto a las Ganancias”, para aclarar la aplicación de los criterios de reconocimiento y medición de la NIC 12 “Impuesto a las Ganancias” cuando existe incertidumbre sobre los tratamientos a aplicar. La Interpretación aborda los siguientes temas: aplicación conjunta o independiente de los tratamientos tributarios; los supuestos a realizar sobre la revisión de los tratamientos impositivos por las autoridades fiscales; cómo determinar la ganancia (pérdida) tributaria, las bases imponibles, pérdidas tributarias no utilizadas, créditos fiscales no utilizados y tasas impositivas; y cómo considerar los cambios en hechos y circunstancias.

La incertidumbre sobre los tratamientos del impuesto a las ganancias puede afectar tanto el impuesto corriente como el impuesto diferido. El umbral para reflejar los efectos de la incertidumbre es si es probable que la autoridad tributaria acepte o no un tratamiento tributario incierto, suponiendo que la autoridad tributaria examinará las cantidades que tiene derecho a examinar y tiene pleno conocimiento de toda la información relacionada.

BOLSA DE PRODUCTOS DE CHILE
BOLSA DE PRODUCTOS AGROPECUARIOS S.A. Y FILIALES

Notas a los Estados Financieros Consolidados
al 31 de diciembre de 2019 y 2018

Nota 2 - Resumen de Principales Políticas Contables Aplicadas, continuación

p) Impuesto a la renta e impuestos diferidos, continuación

Esta Interpretación proporciona orientación sobre la contabilidad de los pasivos y activos por impuestos corrientes y diferidos bajo circunstancias en las que existe incertidumbre sobre los tratamientos del impuesto a las ganancias. La Interpretación requiere que:

- La Sociedad identifique si los tratamientos fiscales inciertos deben considerarse por separado o en grupo, según el enfoque que proporcione una mejor predicción de la resolución;
- Se determine la probabilidad de que las autoridades fiscales acepten el tratamiento fiscal incierto; y
- Si no es probable que se acepte el tratamiento fiscal incierto, mida la incertidumbre basada en el importe más probable o el valor esperado, según corresponda al método que mejor prediga la resolución.

Esta medición se basa en que las autoridades fiscales tendrán a su disposición todos los importes y pleno conocimiento de toda la información relacionada al hacer las revisiones correspondientes.

Esta interpretación comenzó su aplicación efectiva a partir del 1 de enero de 2019. La aplicación de la CINIIF 23 “Incertidumbre frente a los Tratamientos del Impuesto a las Ganancias”, es coherente con los requisitos de la Interpretación y su aplicación no ha generado impacto en los estados financieros de la Sociedad.

q) Distribución de dividendos

Los Estatutos de la Bolsa de Productos de Chile, en su artículo N°62, establecen que las utilidades del ejercicio se destinarán en primer término, a absorber las pérdidas si las hubiere. El remanente de las utilidades del ejercicio se destinará en el porcentaje que determine libremente la junta ordinaria de accionistas, a distribuirse como dividendos en dinero a sus accionistas.

La sociedad aún mantiene pérdidas acumuladas por lo que durante los años 2019 y 2018, no se han distribuido dividendos definitivos ni transitorios. Asimismo, no se ha reconocido provisión de dividendo mínimo legal establecido (30%).

r) Ganancias por acción

La ganancia básica por acción se calcula, como el cociente entre la ganancia (pérdida) neta del período atribuible a la Sociedad y el número medio ponderado de acciones ordinarias de la misma en circulación durante dicho período. Durante el período comprendido entre el 1 de enero de 2018 y 31 de diciembre de 2019, la Bolsa de Productos

BOLSA DE PRODUCTOS DE CHILE
BOLSA DE PRODUCTOS AGROPECUARIOS S.A. Y FILIALES
Notas a los Estados Financieros Consolidados
al 31 de diciembre de 2019 y 2018

de Chile y sus filiales, no han realizado ningún tipo de operación de potencial efecto dilutivo que suponga una ganancia por acción diluida, diferente del beneficio básico por acción.

Nota 2 - Resumen de Principales Políticas Contables Aplicadas, continuación

s) Estado de flujos de efectivo

El estado de flujos de efectivo consolidado recoge los movimientos de caja realizados durante el ejercicio, determinados por el método directo. En estos estados de flujos de efectivo consolidado se utilizan las siguientes expresiones en el sentido que figura a continuación:

- **Actividades de operación:** Son las actividades que constituyen la principal fuente de ingresos ordinarios de la Sociedad, así como otras actividades que no puedan ser calificadas como de inversión o financiación.
- **Actividades de inversión:** Corresponden a actividades de adquisición, enajenación o disposición por otros medios de activos a largo plazo y otras inversiones no incluidas en el efectivo y equivalentes al efectivo.
- **Actividades de financiación:** Actividades que producen cambios en el tamaño y composición del patrimonio y de los pasivos de carácter financiero.

t) Nuevos Pronunciamientos Contables

Pronunciamientos contables vigentes

Los siguientes pronunciamientos contables son de aplicación obligatoria a partir de los períodos iniciados el 1 de enero de 2019:

Nuevas NIIF y CINIIF

NIIF 16 *Arrendamientos*.

CINIIF 23 *Incertidumbre frente a los Tratamientos del Impuesto a las Ganancias*.

Modificaciones a las NIIF

Participaciones de Largo Plazo en Asociadas y Negocios Conjuntos (Modificaciones a la NIC 28).

Características de Cancelación Anticipada con Compensación Negativa (Modificaciones a la NIIF 9).

Modificaciones de Planes, Reducciones y Liquidaciones (Modificaciones a la NIC 19).

Ciclo de Mejoras Anuales a las Normas NIIF 2015-2017 (Modificaciones a las NIIF 3, NIIF 11, NIC 12 y NIC 23).

BOLSA DE PRODUCTOS DE CHILE
BOLSA DE PRODUCTOS AGROPECUARIOS S.A. Y FILIALES
 Notas a los Estados Financieros Consolidados
 al 31 de diciembre de 2019 y 2018

Nota 2 - Resumen de Principales Políticas Contables Aplicadas, continuación

t) Nuevos Pronunciamientos Contables, continuación

Pronunciamientos contables emitidos aún no vigentes

Los siguientes pronunciamientos contables emitidos son aplicables a los períodos anuales que comienzan después del 1 de enero de 2019, y no han sido aplicadas en la preparación de estos estados financieros consolidados. La Bolsa de Productos de Chile y sus filiales, tiene previsto adoptar los pronunciamientos contables que les corresponda en sus respectivas fechas de aplicación y no anticipadamente.

Modificaciones a las NIIF	Fecha de aplicación obligatoria
<i>Venta o Aportaciones de Activos entre un Inversor y su Asociada o Negocio Conjunto</i> (Modificaciones a la NIIF 10 y NIC 28).	Fecha efectiva diferida indefinidamente.
<i>Modificaciones a las referencias al Marco Conceptual en las Normas NIIF</i>	Períodos anuales que comienzan en o después del 1 de enero de 2020.
<i>Definición de Negocio</i> (Modificaciones a la NIIF 3)	Períodos anuales que comienzan en o después del 1 de enero de 2020. Se permite adopción anticipada.
<i>Definición de Material</i> (Modificaciones a la NIC 1 y a la NIC 8)	Períodos anuales que comienzan en o después del 1 de enero de 2020. Se permite adopción anticipada.
<i>Reforma de la Tasa de Interés de Referencia</i> (Modificaciones a las NIIF 9, NIC 39 y NIIF 7)	Períodos anuales que comienzan en o después del 1 de enero de 2020. Se permite adopción anticipada.

No se espera que estos pronunciamientos contables emitidos aún no vigentes tengan un impacto significativo sobre los estados financieros consolidados de la Bolsa de Productos de Chile.

BOLSA DE PRODUCTOS DE CHILE
BOLSA DE PRODUCTOS AGROPECUARIOS S.A. Y FILIALES
Notas a los Estados Financieros Consolidados
al 31 de diciembre de 2019 y 2018

Nota 3 - Cambios Contables

Las políticas contables descritas en los presentes estados financieros reflejan las modificaciones realizadas por la entrada en vigencia de IFRS 16 a contar del 1 de enero de 2019. El efecto de la aplicación inicial de dicha norma se presenta a continuación:

La Administración ha adoptado la nueva norma contable de arrendamientos (IFRS 16) a partir del 1 de enero de 2019. IFRS 16 establece la definición de un contrato de arrendamiento y especifica el tratamiento contable de los activos y pasivos originados por estos contratos desde el punto de vista del arrendador y arrendatario. La nueva norma no difiere de la norma que la precede, IAS 17 Arrendamientos, desde el punto de vista del arrendador.

Sin embargo, desde el punto de vista del arrendatario, la nueva norma requiere el reconocimiento de activos (Derecho de Uso) y pasivos (Pasivos por Arrendamiento) para los contratos que cumplan con las características de que exista un activo identificable que se tenga el derecho a controlar su uso y que no se transfieran los riesgos y beneficios de la propiedad. IFRS 16 es de aplicación obligatoria para los períodos anuales que comiencen a partir del 1 de enero de 2019.

Las cifras comparativas con el año 2018 en los estados financieros no se modifican y se presentan según las normas contables originales (criterio permitido por la Norma IFRS 16).

Producto de la aplicación de IFRS 16, los contratos que se vieron afectados para estas subsidiarias son principalmente aquellos asociados a arriendos de oficina, cuyo plazo remanente de vigencia sea superior a un año. Para aquellos contratos con vencimientos remanentes menores a un año, se procederá a dar reconocimiento de los activos y pasivos una vez que hayan sido renegociados y despejada la incertidumbre respecto de los nuevos plazos y/o las rentas de arrendamientos respectivas.

La Administración, ha optado en la adopción inicial de la norma en su modalidad prospectiva, reconociendo activos y pasivos por el valor presente del total de los pagos futuros comprometidos en los contratos. Estos flujos se descuentan a una tasa de interés de mercado para transacciones similares en pesos y dólares.

El impacto del ajuste inicial al 1 de enero de 2019 sobre el estado de situación inicial es un mayor activo por derechos de uso y como contrapartida un mayor pasivo por arrendamiento, el detalle es el siguiente:

Concepto	M\$
Activo por derechos de Uso	77.014
Pasivos por arrendamiento	77.014

BOLSA DE PRODUCTOS DE CHILE
BOLSA DE PRODUCTOS AGROPECUARIOS S.A. Y FILIALES

Notas a los Estados Financieros Consolidados
al 31 de diciembre de 2019 y 2018

Nota 3 - Cambios Contables, continuación

El efecto contable neto por los conceptos de arriendos, amortización e intereses en los resultados de períodos futuros producto del cambio por IFRS 16, dependerá de la evolución de los contratos y de las renegociaciones de estos. Estos cambios producto de la norma, afectan la temporalidad del reconocimiento en los estados financieros.

Nota 4 - Información Financiera por Segmento

Los servicios que presta la Sociedad corresponden a un conjunto de actividades que se encuentran relacionadas entre sí, siendo el principal ítem de ingreso los derechos de bolsa, tanto fija como variable, que se cobran en forma mensual a los deudores.

A su vez, las actividades vigentes de la Sociedad se enmarcan en la prestación de servicios en un entorno principalmente nacional, cuentan con un entorno común en lo que a condiciones económicas y políticas se refiere, además la Sociedad cuenta con regulaciones y riesgos uniformes asociados a un área geográfica específica.

En base a los antecedentes antes indicados, se ha concluido que la Sociedad presenta un sólo segmento operativo no pudiendo identificarse algún otro factible de ser individualizado en términos de revelación en los presentes estados financieros consolidados intermedios.

BOLSA DE PRODUCTOS DE CHILE
BOLSA DE PRODUCTOS AGROPECUARIOS S.A. Y FILIALES

Notas a los Estados Financieros Consolidados
al 31 de diciembre de 2019 y 2018

Nota 5 - Administración de Riesgos

La Administración del riesgo de la Sociedad es supervisada por el Directorio, se ha creado un Comité de Auditoría, el cual es el responsable por el desarrollo y el monitoreo de las políticas de Administración de riesgo de la Sociedad.

Desde una perspectiva genérica los riesgos financieros a los cuales está expuesta la Bolsa de Productos de Chile son:

- (a) Riesgo de crédito,
- (b) Riesgo de liquidez,
- (c) Riesgo de mercado.

a) Riesgo de crédito

Corresponde al riesgo de pérdida financiera originado en el hecho que un cliente o contraparte en un instrumento financiero no cumpla con las obligaciones, se origina principalmente por los deudores por ventas e instrumentos de inversión de la Sociedad.

La exposición al riesgo de crédito de la Sociedad es baja dada las características de sus clientes, los que corresponden principalmente a Corredores de Bolsa de Productos, que en su mayoría son accionistas de la Bolsa de Productos de Chile y por tanto tienen el carácter de relacionadas.

Los clientes de la Sociedad, en general, son clientes con prestigio e historial de pago que permite realizar una evaluación bastante certera de la incobrabilidad de la cartera, incobrabilidad que en la historia de la Sociedad ha sido mínima.

La Sociedad cuenta con una política de cobranza estructurada en función a que la rotación de la deuda de clientes sea eficiente y uniforme en el tiempo. Al 31 de diciembre de 2019, la deuda de clientes con una antigüedad superior a 60 días corresponde al 1% del total de la deuda.

Detalle de Cuentas por Cobrar	31.12.2019 M\$
Cuentas por cobrar comerciales a menos de 60 días	218.521
Cuentas por cobrar comerciales a más de 60 días	3.000
Cuentas por cobrar entidades relacionadas a menos de 60 días	-
Cuentas por cobrar entidades relacionadas a más de 60 días	-
Total cuentas por cobrar (Exposición máxima)	<u>221.521</u>

No existen garantías por las cuentas por cobrar al 31 de diciembre de 2019.

Las inversiones en fondos mutuos mantienen una baja exposición al riesgo de crédito ya que las carteras tienen muy baja exposición al riesgo, como son instrumentos de renta fija de largo plazo en UF, e Instrumentos de deuda emitidos por el Banco Central de Chile.

BOLSA DE PRODUCTOS DE CHILE
BOLSA DE PRODUCTOS AGROPECUARIOS S.A. Y FILIALES
 Notas a los Estados Financieros Consolidados
 al 31 de diciembre de 2019 y 2018

Nota 5 - Administración de Riesgos, continuación

a) Riesgo de crédito, continuación

Detalle de Inversiones	31.12.2019 M\$	Riesgo Emisor
Fondos Mutuos	22.622	AA
Bonos de Sociedades y Bancos	2.255.420	AA
Letras hipotecarias	10.496	AA
Total	<u>2.288.538</u>	

b) Riesgo de liquidez

Corresponde al riesgo que la Sociedad no pueda hacer frente a sus obligaciones financieras en los plazos comprometidos.

La Sociedad mantiene una política de liquidez basada en la correcta Administración de sus activos y pasivos, esto mediante políticas y procedimientos que logran el cumplimiento oportuno de los compromisos de los clientes, como también el cumplimiento en plazo de las obligaciones, considerando el manejo eficiente de los excedentes de caja.

Las cuentas por pagar al 31 de diciembre de 2019, incluyen todos los compromisos de la Sociedad, y su detalle es el siguiente:

Detalle de Cuentas por Pagar	31.12.2019 M\$
Cuentas por pagar comerciales a menos de 60 días	74.132
Cuentas por pagar comerciales a más de 60 días	604
Cuentas por pagar entidades relacionadas a menos de 60 días	-
Cuentas por pagar entidades relacionadas a más de 60 días	-
Total	<u>74.736</u>

Los activos corrientes para cancelar las cuentas por pagar a menos de 60 días son:

Detalle de Activos Corrientes	31.12.2019 M\$
Bonos de bancos y empresas disponibles para la venta	2.255.420
Inversiones en fondos mutuos sin restricciones de rescate	22.622
Letras hipotecarias	10.496
Total	<u>2.288.538</u>

BOLSA DE PRODUCTOS DE CHILE
BOLSA DE PRODUCTOS AGROPECUARIOS S.A. Y FILIALES

Notas a los Estados Financieros Consolidados
al 31 de diciembre de 2019 y 2018

Nota 5 - Administración de Riesgos, continuación

c) Riesgo de mercado

Corresponde al riesgo de que cambios en los precios de mercado afecten los resultados de la Sociedad, ya sea por el valor de los instrumentos financieros que mantiene o por pasivos que estén sujetos a riesgos de fluctuación de valor por cambios en tasas de interés, moneda extranjera, precios de acciones u otros.

i. Riesgo de tasa de interés

La Sociedad no mantiene activos ni pasivos que pudieren verse afectados por variación de tasas de interés (variables), cuyos flujos futuros sean afectados por cambios en la tasa de interés.

Sin embargo, mantiene inversiones en instrumentos de renta fija cuyo valor de mercado está influido por las tasa de interés de mercado. Estas inversiones ascienden a M\$ 2.265.916, al 31 de diciembre de 2019.

Detalle de Inversiones	31.12.2019 M\$	Interés al 31.12.2019 M\$	Interés si baja en 0,5 puntos la tasa M\$
Bonos de Sociedades y bancos	2.255.420	150.353	131.559
Letras hipotecarias	10.496	700	612
Total	2.265.916	151.053	132.171

ii. Riesgo de tipo de cambio

La Sociedad mantiene una filial en el extranjero, correspondiente a la Sociedad Puerto X Perú S.A.C. La Subsidiaria recién creada en Perú tiene activos y pasivos en nuevos soles peruanos por los siguientes valores, expresados en pesos chilenos al 31 de diciembre de 2019:

Concepto	M\$
Activos corrientes	1.818
Pasivos corrientes	12.204

No existen operaciones y/o transacciones relevantes en moneda extranjera, no se realizan pagos relevantes en mercados internacionales por adquisición de activos o por prestación de algún tipo de servicio. Es por lo anterior, que la Sociedad no se ve expuesta a riesgo de tipo de cambio y es por lo mismo que no requiere de la implementación de políticas de cobertura de equilibrio de activos y pasivos en moneda extranjera, ya sea esta en forma natural o bien mediante la contratación de instrumentos financieros de cobertura.

BOLSA DE PRODUCTOS DE CHILE
BOLSA DE PRODUCTOS AGROPECUARIOS S.A. Y FILIALES

Notas a los Estados Financieros Consolidados
al 31 de diciembre de 2019 y 2018

Nota 5 - Administración de Riesgos, continuación

c) Riesgo de mercado, continuación

iii. Riesgo de variación unidad de reajuste monetario (Unidad de Fomento)

La Sociedad no cuenta con emisión o posiciones de deuda ni de instrumentos financieros de cobertura o de otro tipo de instrumentos que sean valorizados a sus valores razonables determinados en función a tasas de interés, monedas o a algún otro mecanismo de reajustabilidad, es por esto que no requiere de la implementación de sistemas estadísticos de predicción y medición que garanticen la estabilidad y no volatilidad del estado de resultados.

Los ingresos operacionales de la Sociedad se basan en tarifas definidas en unidades de fomento, existiendo también una porción relevante de los costos de operación también definida en unidad de fomento. En consideración a ello, el riesgo por reajustabilidad se estima bajo.

- Estimación del valor razonable

El valor razonable de activos y pasivos financieros transados en mercados activos (tales como derivados que se negocian en la bolsa) se basa en precios cotizados del mercado a la fecha del estado de situación financiera. El precio cotizado de mercado utilizado para activos financieros mantenidos por la Sociedad es el precio de compra. El precio cotizado de mercado apropiado para pasivos financieros es el precio de venta.

La Sociedad utiliza los precios de cotización bursátil y de mercado al cierre del día para valorizar sus inversiones.

Se considera que un instrumento financiero es cotizado en un mercado activo si es posible obtener fácil y regularmente los precios cotizados ya sea de un mercado bursátil, operador, corredor, grupo de industria, servicio de fijación de precios, o agencia fiscalizadora, y esos precios representan transacciones de mercado reales que ocurren regularmente entre partes independientes y en condiciones de plena competencia.

La clasificación de mediciones a valores razonables de acuerdo con su jerarquía, que refleja la importancia de los "inputs" utilizados para la medición, se establece de acuerdo a los siguientes niveles:

- Nivel 1: Precios cotizados (no ajustados) en mercados activos para activos o pasivos idénticos.
- Nivel 2: Inputs de precios cotizados no incluidos dentro del nivel 1 que son observables para el activo o pasivo, sea directamente (esto es, como precios) o indirectamente (es decir, derivados de precios).
- Nivel 3: Inputs para el activo o pasivo que no están basados en datos de mercado observables

BOLSA DE PRODUCTOS DE CHILE
BOLSA DE PRODUCTOS AGROPECUARIOS S.A. Y FILIALES
 Notas a los Estados Financieros Consolidados
 al 31 de diciembre de 2019 y 2018

Nota 5 - Administración de Riesgos, continuación

c) Riesgo de mercado, continuación

iii. Riesgo de variación unidad de reajuste monetario (Unidad de Fomento), continuación

- Estimación del valor razonable, continuación

El nivel en la jerarquía del valor razonable dentro del cual se clasifica la medición de valor razonable efectuada es determinada en su totalidad en base al “input” o dato del nivel más bajo que es significativo para la medición. Para este propósito, la relevancia de un dato es evaluada en relación con la medición del valor razonable en su conjunto. Si una medición del valor razonable utiliza datos observables de mercado que requieren ajustes significativos en base a datos no observables, esa medición es clasificada como de nivel 3. La evaluación de la relevancia de un dato particular respecto de la medición del valor razonable en su conjunto requiere de juicio, considerando los factores específicos para el activo o pasivo.

La determinación de qué constituye el término “observable” requiere de criterio significativo de parte de la Administración de la Sociedad. Es así como se considera que los datos observables son aquellos datos de mercado que se pueden conseguir fácilmente, se distribuyen o actualizan en forma regular, son confiables y verificables, no son privados (de uso exclusivo), y son proporcionados por fuentes independientes que participan activamente en el mercado pertinente.

La siguiente tabla muestra la clasificación, por niveles, de los instrumentos financieros registrados a valor justo al 31 de diciembre de 2019:

Activos Financieros	Nivel 1 M\$	Nivel 2 M\$	Nivel 3 M\$	Total M\$
Fondos Mutuos	22.622	-	-	22.622
Activos financieros disponibles para la venta - bonos	2.255.420	-	-	2.255.420
Letras hipotecarias	10.496	-	-	10.496
Total	2.288.538	-	-	2.288.538

BOLSA DE PRODUCTOS DE CHILE
BOLSA DE PRODUCTOS AGROPECUARIOS S.A. Y FILIALES
 Notas a los Estados Financieros Consolidados
 al 31 de diciembre de 2019 y 2018

Nota 5 - Administración de Riesgos, continuación

c) Riesgo de mercado, continuación

iii. Riesgo de variación unidad de reajuste monetario (Unidad de Fomento), continuación

- Estimación del valor razonable, continuación

Las inversiones cuyos valores están basados en precios de mercado cotizados en mercados activos, y por lo tanto clasificados dentro del nivel 1, incluyen cuotas de fondos mutuos. La Sociedad no ajusta el precio cotizado para estos instrumentos.

Los instrumentos financieros que se transan en mercados que no son considerados activos, pero son valorados sobre la base de precios de mercado cotizados, cotizaciones de corredores de bolsa o fuentes alternativas de fijación de precios respaldadas por “inputs” observables, son clasificados dentro del nivel 2. Estos incluyen, depósitos a plazo. Como las inversiones de nivel 2 incluyen posiciones que no se negocian en mercados activos, las valoraciones pueden ser ajustadas para reflejar iliquidez, las cuales generalmente están basadas en información de mercado disponible.

Las inversiones clasificadas dentro del nivel 3 tienen “inputs” (entradas de datos) no observables significativas, ya que se negocian de manera poco frecuente.

Al 31 de diciembre de 2019, la Sociedad no tiene transferencias de activos entre los niveles 1 y 2, como asimismo no tiene instrumentos de nivel 3.

Nota 6 - Efectivo y Equivalentes al Efectivo

El efectivo y efectivo equivalente no tiene restricciones de disponibilidad. La composición del rubro es la siguiente:

Detalle	31.12.2019 M\$	31.12.2018 M\$
Efectivo en caja	48.260	21.903
Efectivo en bancos	98.942	103.775
Efectivo y equivalentes al efectivo	<u>147.202</u>	<u>125.678</u>

BOLSA DE PRODUCTOS DE CHILE
BOLSA DE PRODUCTOS AGROPECUARIOS S.A. Y FILIALES
 Notas a los Estados Financieros Consolidados
 al 31 de diciembre de 2019 y 2018

Nota 7 - Activos Financieros a valor razonable con Cambios en Resultados

Los activos financieros a valor razonable con cambios en resultados, se componen de acuerdo al siguiente detalle:

Detalle	31.12.2019 M\$	31.12.2018 M\$
Bonos de Bancos y Empresas	2.255.420	2.230.787
Pagarés Bancarios	-	19.810
Letras hipotecarias	10.496	15.981
Fondos Mutuos	22.622	138.634
Activos financieros a valor razonable	2.288.538	2.405.212

a) El detalle de los bonos bancarios y de empresas es el siguiente:

Al 31 de diciembre de 2019:

Corredor	Instrumento	Emisor	Fecha de Compra	Fecha de vencimiento	Moneda \$	Tasa %	Valor 31.12.2019
LARRAIN VIAL	BCSSA-A	SHOPPING	28.03.2016	25.04.2029	Pesos	1,22	15.028
LARRAIN VIAL	BSXXI-A	SIGLO XXI	01.05.2019	30.04.2030	Pesos	1,03	27.415
LARRAIN VIAL	BCFSA-C	CONSOR FIN	25.05.2017	15.05.2022	Pesos	1,22	28.737
LARRAIN VIAL	EST3370513	ESTADO	28.03.2016	01.05.2025	Pesos	1,89	455
LARRAIN VIAL	BCHIUS0212	B. CHILE	15.02.2018	01.02.2023	Pesos	0,48	31.200
LARRAIN VIAL	DES4820106	DESARROLLO	22.01.2016	01.01.2026	Pesos	2,45	11.563
LARRAIN VIAL	BCHIUK0611	CHILE	24.05.2018	01.06.2022	Pesos	0,38	30.422
LARRAIN VIAL	BSOND-J	SONDA	24.05.2018	01-10-2024	Pesos	1,20	13.636
LARRAIN VIAL	BESTK70115	ESTADO	27.01.2016	01.01.2020	Pesos	4,40	14.384
LARRAIN VIAL	BESTS70517	ESTADO	02.05.2018	01.05.2023	Pesos	0,37	15.344
LARRAIN VIAL	BSECD10818	SECURITY	14.05.2018	01.02.2029	Pesos	1,09	15.577
LARRAIN VIAL	BESTN10814	ESTADO	12.10.2016	01.08.2024	Pesos	0,50	15.918
LARRAIN VIAL	DES4510209	DESARROLLO	24.02.2016	01.02.2021	Pesos	1,45	1.902
LARRAIN VIAL	BSECB50816	SECURITY	14.08.2018	01.08.2021	Pesos	0,57	29.399
LARRAIN VIAL	EST3800107	ESTADO	10.02.2016	01.01.2022	Pesos	1,47	2.516
LARRAIN VIAL	BTP0450326	BTP	01.03.2019	01.03.2026	Pesos	2,67	33.489
LARRAIN VIAL	BFORU-BJ	LEAS FORUM	19.03.2018	01.11.2022	Pesos	1,65	14.405
LARRAIN VIAL	EST0920106	ESTADO	01.01.2016	01.01.2026	Pesos	2,54	259
LARRAIN VIAL	BLCON-E	LAS CONDES	18.04.2018	15.03.2023	Pesos	2,24	14.372
LARRAIN VIAL	BTP0470930	BTP	01.03.2019	01.09.2030	Pesos	3,14	5.790
LARRAIN VIAL	BSECB60417	SECURITY	14.08.2018	01.10.2022	Pesos	0,65	14.838
LARRAIN VIAL	BSTDED0114	SANTANDER	23.01.2017	01.01.2021	Pesos	0,29	29.704
LARRAIN VIAL	BESVA-J	ESVAL	28.09.2017	15.03.2028	Pesos	1,27	27.714
LARRAIN VIAL	BMGAS-F	METROGAS	19.08.2018	01.08.2024	Pesos	1,11	10.697
LARRAIN VIAL	BSAMM-B	SM SAAM	17.01.2017	15.12.2021	Pesos	1,08	29.147
LARRAIN VIAL	BFIRC-A	CFICELRI2	15.03.2019	15.06.2023	Pesos	1,48	14.306
LARRAIN VIAL	BSTDSA0714	BBSANT-CHI	19.08.2018	01.07.2024	Pesos	0,46	63.492
LARRAIN VIAL	BSECB80818	SECURITY	01.05.2019	01.02.2024	Pesos	0,58	44.833

BOLSA DE PRODUCTOS DE CHILE
BOLSA DE PRODUCTOS AGROPECUARIOS S.A. Y FILIALES
Notas a los Estados Financieros Consolidados
al 31 de diciembre de 2019 y 2018

Nota 7 - Activos Financieros a valor razonable con Cambios en Resultado, continuación

a) El detalle de los bonos bancarios y de empresas es el siguiente:

Al 31 de diciembre de 2019:

Corredor	Instrumento	Emisor	Fecha de Compra	Fecha de vencimiento	Moneda \$	Tasa %	Valor 31.12.2019
LARRAIN VIAL	BFORU-BH	LEAS FORUM	23.08.2017	01.07.2022	Pesos	1,80	14.298
LARRAIN VIAL	EST4170105	ESTADO	21.03.2016	01.01.2025	Pesos	2,11	105
LARRAIN VIAL	BCORAL0710	CORPBANCA	18.08.2016	01.07.2023	Pesos	0,79	15.435
LARRAIN VIAL	BCMPC-H	CMPC	28.08.2018	03.07.2025	Pesos	0,96	14.527
LARRAIN VIAL	BSTD100216	SANTANDER	01.05.2019	01.08.2024	Pesos	0,48	31.171
LARRAIN VIAL	BQUIN -V	QUINIENCO	01.05.2019	01-06-2025	Pesos	0,99	29.350
LARRAIN VIAL	BITAQ10512	BBITAU	01.02.2019	01.05.2023	Pesos	0,55	31.411
LARRAIN VIAL	BAGUA-Z	AGUAS	03.03.2017	15.01.2023	Pesos	1,10	25.510
LARRAIN VIAL	EST2110808	ESTADO	21.03.2016	01.08.2028	Pesos	2,70	502
LARRAIN VIAL	BESTT70817	BBESTADO	01.03.2019	01.08.2023	Pesos	0,45	61.918
LARRAIN VIAL	BCNO-U0915	B. CONSORCIO	23.03.2016	01.09.2020	Pesos	0,78	28.801
LARRAIN VIAL	BTU0130323	BTU	01.03.2019	01.03.2023	Pesos	-0,45	45.037
LARRAIN VIAL	BSTDEF0114	SANTANDER	10.05.2018	01.01.2024	Pesos	0,65	31.846
LARRAIN VIAL	BCHIAN0513	BANCO CHILE	08.02.2016	01.05.2021	Pesos	0,43	59.300
LARRAIN VIAL	BAGUA-AC	AGUAS	08.02.2016	15.03.2025	Pesos	1,19	29.005
LARRAIN VIAL	DES5200205	DESARROLLO	16.02.2016	01.02.2025	Pesos	2,40	991
LARRAIN VIAL	BCHIAQ0213	CHILE	27.04.2018	01.08.2022	Pesos	0,43	30.993
LARRAIN VIAL	BSOND-H	SONDA	22.05.2019	01.07.2029	Pesos	1,46	14.283
LARRAIN VIAL	BBNS-L0511	SCOTIABANK	22.01.2016	01.05.2021	Pesos	0,50	59.458
LARRAIN VIAL	BPARC-P	P. ARAUCO	29.05.2018	01.10.2023	Pesos	1,08	14.473
LARRAIN VIAL	BTU0150326	BTU	29.05.2018	01.03.2026	Pesos	-0,01	31.051
LARRAIN VIAL	BEILC-I	ILC	27.04.2019	15.06.2027	Pesos	1,30	13.668
BANCHILE	BCHIAM0413	CHILE	01.07.2016	01.10.2020	Pesos	0,46	29.220
BANCHILE	BESTO20315	ESTADO	09.05.2016	01.03.2020	Pesos	0,82	14.332
BANCHILE	BITAAI0415	ITAU	01.07.2016	01.04.2020	Pesos	0,70	28.751
BANCHILE	BSECB40615	SECURITY	15.07.2016	01.06.2020	Pesos	0,65	28.552
BANCHILE	BSTDP60315	SANTANDER	13.11.2015	01.03.2020	Pesos	1,05	28.578
BANCHILE	BARAU-J	C. ARAUCO	07.10.2015	01.09.2020	Pesos	1,19	28.995
BANCHILE	BTMOV-G	T. MOVILES	20.07.2016	20.06.2020	Pesos	1,40	28.433
BCI	BTP0400323	TESORERIA	20.07.2016	01.03.2023	Pesos	2,22	21.356
BCI	BESTK70115	ESTADO	11.01.2016	01.01.2020	Pesos	4,40	28.769
BCI	BARAU-Q	C. ARAUCO	17.07.2015	01.04.2021	Pesos	1,14	5.420
BCI	BFALA-O	FALABELLA	06.05.2016	15.04.2022	Pesos	3,04	20.811
BCI	BBIC570214	BICE	07.02.2017	01.02.2021	Pesos	0,37	58.937
BCI	BSTD160216	SANTANDER	13.07.2017	01.08.2021	Pesos	2,61	21.235
BCI	BCORBX0914	ITAU	01.03.2019	01.09.2021	Pesos	2,76	31.593
BCI	BSTDP50315	SANTANDER	24.05.2015	01.03.2022	Pesos	2,68	21.457
BCI	BSTDP50315	SANTANDER	24.05.2015	01.03.2022	Pesos	2,68	42.913
BCI	BESTU20517	ESTADO	11.01.2016	01.05.2022	Pesos	2,68	20.975
BCI	BBNS-N0712	SCOTIABANK	23.01.2018	01.07.2022	Pesos	0,45	31.118

BOLSA DE PRODUCTOS DE CHILE
BOLSA DE PRODUCTOS AGROPECUARIOS S.A. Y FILIALES
 Notas a los Estados Financieros Consolidados
 al 31 de diciembre de 2019 y 2018

Nota 7 - Activos Financieros a valor razonable con Cambios en Resultado, continuación

a) El detalle de los bonos bancarios y de empresas es el siguiente:

Al 31 de diciembre de 2019:

Corredor	Instrumento	Emisor	Fecha de Compra	Fecha de vencimiento	Moneda \$	Tasa %	Valor 31.12.2019
BCI	BBNS-Q0513	SCOTIABANK	23.01.2018	01.05.2023	Pesos	0,53	31.446
BCI	BBBVI20517	BBVA	23.01.2018	09.05.2023	Pesos	0,64	60.315
BCI	BESTX20518	ESTADO	11.01.2016	01.11.2023	Pesos	0,54	30.844
BCI	BSECB80818	SECURITY	11.01.2016	01.02.2024	Pesos	0,63	29.857
BCI	BCNOBF0319	CONSORCIO	01.03.2019	10.03.2024	Pesos	0,91	29.739
BCI	BSECK50614	SECURITY	23.01.2018	01.06.2024	Pesos	0,65	92.875
BCI	BITAAG0614	ITAU	01.07.2016	01.06.2024	Pesos	0,62	31.902
BCI	BITAAG0614	ITAU	01.07.2016	01.06.2024	Pesos	0,62	63.804
BCI	BESTN10814	ESTADO	01.07.2016	01.08.2024	Pesos	0,50	63.672
BCI	BCHI UW1011	CHILE	01.03.2019	01.10.2024	Pesos	0,53	97.362
BCI	BCHI UW1011	CHILE	01.03.2019	01.10.2024	Pesos	0,53	32.454
BCI	BTU0130323	TESORERIA	04.06.2018	01.03.2023	Pesos	-0,45	30.015
BCI	BTU0130323	TESORERIA	04.06.2018	01.03.2023	Pesos	-0,45	30.015
							2.255.420

Al 31 de diciembre de 2018:

Corredor	Instrumento	Emisor	Fecha de Compra	Fecha de vencimiento	Moneda \$	Tasa %	Valor 31.12.2018
LARRAIN VIAL	BPARC-L	P. ARAUCO	21.01.2016	01.03.2020	Pesos	1,96	13.939
LARRAIN VIAL	BCNO-H0414	B. CONSORCIO	01.02.2016	01.04.2019	Pesos	4,50	27.713
LARRAIN VIAL	BFORU-BH	LEAS FORUM	23.08.2017	01.07.2022	Pesos	1,99	13.870
LARRAIN VIAL	BPARC-P	P. ARAUCO	29.05.2018	01.10.2023	Pesos	1,58	13.919
LARRAIN VIAL	BFORU-BJ	LEAS FORUM	19.03.2018	01.11.2022	Pesos	1,97	13.935
LARRAIN VIAL	DES4510209	DESARROLLO	24.02.2016	01.02.2021	Pesos	2,53	3.296
LARRAIN VIAL	EST0920106	ESTADO	01.01.2016	01.01.2026	Pesos	3,18	283
LARRAIN VIAL	BFIRC-A	CONSOR FIN	15.07.2018	15.06.2023	Pesos	2,05	13.734
LARRAIN VIAL	BCFSA-C	CONSOR FIN	25.05.2017	15.05.2022	Pesos	1,96	13.709
LARRAIN VIAL	BBBVJ90517	BBBVA	25.07.2018	09.05.2022	Pesos	1,80	13.914
LARRAIN VIAL	BBNS-L0511	SCOTIABANK	22.01.2016	01.05.2021	Pesos	1,76	58.041
LARRAIN VIAL	BSAMM-B	SM SAAM	17.01.2017	15.12.2021	Pesos	1,92	28.129
LARRAIN VIAL	BESTN10814	ESTADO	12.10.2016	01.08.2024	Pesos	1,86	14.777
LARRAIN VIAL	BTUO150321	BTU	14.05.2018	01.03.2021	Pesos	1,14	83.762
LARRAIN VIAL	BESTR40517	ESTADO	27.04.2018	01.05.2022	Pesos	1,74	14.301
LARRAIN VIAL	BCNO-U0915	B. CONSORCIO	23.03.2016	01.09.2020	Pesos	1,79	27.988
LARRAIN VIAL	BSTDSA0714	SANTANDER	02.04.2018	01.07.2024	Pesos	1,87	29.576
LARRAIN VIAL	EST4170105	ESTADO	29.03.2016	01.01.2025	Pesos	2,76	118
LARRAIN VIAL	EST2110808	ESTADO	21.03.2016	01.08.2028	Pesos	3,07	529

BOLSA DE PRODUCTOS DE CHILE
BOLSA DE PRODUCTOS AGROPECUARIOS S.A. Y FILIALES
Notas a los Estados Financieros Consolidados
al 31 de diciembre de 2019 y 2018

Nota 7 - Activos Financieros a valor razonable con Cambios en Resultado, continuación

a) El detalle de los bonos bancarios y de empresas es el siguiente:

Al 31 de diciembre de 2018:

Corredor	Instrumento	Emisor	Fecha de Compra	Fecha de vencimiento	Moneda \$	Tasa %	Valor 31.12.2018
LARRAIN VIAL	BCHIU0611	CHILE	24.05.2018	01.06.2022	Pesos	1,76	29.167
LARRAIN VIAL	BARAU-J	ARAUCO	22.01.2016	01.09.2020	Pesos	1,88	28.468
LARRAIN VIAL	BBBVJ51113	BBVA	18.04.2016	01.05.2019	Pesos	3,09	27.688
LARRAIN VIAL	BAGUA-Z	AGUAS	03.03.2017	15.01.2023	Pesos	1,87	70.463
LARRAIN VIAL	DES4820106	DESARROLLO	22.01.2016	01.01.2026	Pesos	3,07	13.490
LARRAIN VIAL	BSTDED0114	SANTANDER	23.01.2017	01.01.2021	Pesos	1,77	28.983
LARRAIN VIAL	BSTDEF0114	SANTANDER	10.05.2018	01.01.2024	Pesos	1,79	30.124
LARRAIN VIAL	BMGAS-F	METROGAS	19.08.2018	01.08.2024	Pesos	1,83	12.517
LARRAIN VIAL	DES5200205	DESARROLLO	16.02.2016	01.02.2025	Pesos	3,14	1.111
LARRAIN VIAL	BCHIUS0212	B. CHILE	15.02.2018	01.02.2023	Pesos	1,72	29.719
LARRAIN VIAL	EST3800107	ESTADO	10.02.2016	01.01.2022	Pesos	2,44	3.560
LARRAIN VIAL	BSECB60417	SECURITY	14.05.2018	01.10.2022	Pesos	1,93	14.025
LARRAIN VIAL	BSECB50816	SECURITY	14.08.2018	01.08.2021	Pesos	1,76	28.250
LARRAIN VIAL	BLCON-E	LAS CONDES	18.04.2018	15.03.2023	Pesos	2,41	13.917
LARRAIN VIAL	BESTS70517	ESTADO	02.05.2018	01.05.2023	Pesos	1,83	14.392
LARRAIN VIAL	BCTOR-J	CONCHA Y TORO	22.01.2016	01.09.2020	Pesos	2,00	9.305
LARRAIN VIAL	BESTK70115	ESTADO	27.01.2016	01.01.2020	Pesos	1,67	28.442
LARRAIN VIAL	BSTDSF1014	SANTANDER	25.01.2016	01.04.2020	Pesos	1,79	56.361
LARRAIN VIAL	BCHIAQ0213	CHILE	27.04.2018	01.08.2022	Pesos	1,72	29.712
LARRAIN VIAL	EST3370513	ESTADO	28.03.2016	01.05.2025	Pesos	2,37	510
LARRAIN VIAL	BESVA-J	ESVAL	28.09.2017	15.03.2028	Pesos	1,85	29.685
LARRAIN VIAL	BCMPC-H	CMPC	28.08.2018	03.07.2025	Pesos	1,89	13.633
LARRAIN VIAL	BESTK50714	ESTADO	22.01.2016	01.07.2019	Pesos	2,30	28.148
LARRAIN VIAL	BCHIAN0513	BANCO CHILE	08.02.2016	01.05.2021	Pesos	1,76	57.687
LARRAIN VIAL	BTMOV-I	MOVISTAR	22.01.2016	14.08.2020	Pesos	1,93	41.664
BANCHILE	BBBNS-Y0814	BNS	10.02.2016	01.08.2019	Pesos	2,15	28.046
BANCHILE	BBBVK10509	BBVA	19.02.2014	09.05.2019	Pesos	2,83	13.851
BANCHILE	BBBVJ51113	BBVA	02.02.2016	01.05.2013	Pesos	3,10	13.847
BANCHILE	BCHIAMO413	CHILE	01.07.2016	01.10.2020	Pesos	1,76	28.669
BANCHILE	BCNO-H414	CONSORCIO	07.06.2016	01.04.2019	Pesos	3,75	13.860
BANCHILE	BESTO20315	ESTADO	09.05.2016	01.03.2020	Pesos	1,68	14.086
BANCHILE	BESTJ50109	ESTADO	27.11.2013	01.01.2019	Pesos	4,39	28.040
BANCHILE	BITAAI0415	ITAU	01.07.2016	01.04.2020	Pesos	1,80	28.373
BANCHILE	BSECB40615	SECURITY	15.07.2016	01.06.2020	Pesos	1,68	27.837
BANCHILE	BSTDP60315	SANTANDER	13.11.2015	01.03.2020	Pesos	1,70	27.949
BANCHILE	BARAU-J	C. ARAUCO	07.10.2015	01.09.2020	Pesos	1,87	28.472
BANCHILE	BENAP-B	ENAP	09.11.2015	12.01.2019	Pesos	3,87	28.150
BANCHILE	BKOEM-C	EMBNOR	03.06.2016	01.01.2019	Pesos	2,52	13.868
BANCHILE	BTMOV-G	T. MOVILES	20.07.2016	20.06.2020	Pesos	1,89	27.705

BOLSA DE PRODUCTOS DE CHILE
BOLSA DE PRODUCTOS AGROPECUARIOS S.A. Y FILIALES
 Notas a los Estados Financieros Consolidados
 al 31 de diciembre de 2019 y 2018

Nota 7 - Activos Financieros a valor razonable con Cambios en Resultado, continuación

a) El detalle de los bonos bancarios y de empresas es el siguiente:

Al 31 de diciembre de 2018:

Corredor	Instrumento	Emisor	Fecha de Compra	Fecha de vencimiento	Moneda \$	Tasa %	Valor 31.12.2018
BCI	BFALA-O	FALABELLA	06.05.2016	15.04.2022	Pesos	4,41	30.795
BCI	BCAJ-Q117	LOS ANDES	13.01.2017	02.07.2020	Pesos	4,18	16.504
BCI	BARAU-Q	C. ARAUCO	17.07.2015	01.04.2021	Pesos	1,93	8.790
BCI	BFALA-L	FALABELLA	03.06.2015	15.07.2020	Pesos	2,17	18.588
BCI	BSOND-E	SONDA	22.05.2015	01.11.2019	Pesos	4,06	10.194
BCI	BFORU-AR	FORUM	22.09.2017	16.01.2019	Pesos	3,10	20.602
BCI	BSONA-C	OLEODUCTOS	22.09.2017	01.12.2021	Pesos	4,24	22.743
BCI	BCORAI0710	CORPBANCA	01.06.2015	01.07.2020	Pesos	1,77	28.481
BCI	BESTK70115	ESTADO	11.01.2016	01.01.2020	Pesos	1,70	56.894
BCI	BCORABX0914	CORPBANCA	18.08.2016	01.09.2021	Pesos	4,28	31.065
BCI	BCNO-O1114	CONSORCIO	21.11.2016	01.05.2020	Pesos	4,16	30.941
BCI	BCNO-H0414	SECURITY	08.02.2017	01.04.2019	Pesos	4,50	27.670
BCI	BCHIUP1211	CHILE	18.05.2016	01.12.2021	Pesos	1,74	28.921
BCI	BCHIAS0513	CHILE	28.01.2016	01.05.2023	Pesos	1,79	29.773
BCI	BCHIAQ0713	CHILE	10.02.2016	01.07.2021	Pesos	1,75	58.250
BCI	BSTPD160216	SANTANDER	13.07.2017	01.08.2021	Pesos	4,25	20.912
BCI	BSTPD40315	SANTANDER	24.08.2015	01.03.2020	Pesos	3,93	20.524
BCI	BRPL-A0414	RIPLEY	22.05.2015	01.04.2019	Pesos	3,66	13.889
BCI	BBIC570214	BICE	07.02.2017	01.02.2021	Pesos	1,73	57.248
BCI	BBBVI20517	BBVA	23.01.2018	09.05.2023	Pesos	1,85	56.843
BCI	BBNS-Q0513	SCOTIABANK	23.01.2018	01.05.2023	Pesos	1,85	29.859
BCI	BBNS-N0712	SCOTIABANK	23.01.2018	01.07.2022	Pesos	1,81	29.842
BCI	BSECK50614	SECURITY	04.06.2018	01.06.2024	Pesos	1,97	86.215
BCI	BSTDP40315	SANTANDER	23.01.2018	01.03.2020	Pesos	3,93	20.523
BCI	BSEC870218	SECURITY	23.01.2018	01.08.2023	Pesos	1,90	28.188
BCI	BTU0150321	TESORERIA	04.06.2018	01.03.2021	Pesos	0,89	13.957
BCI	BTU0130323	TESORERIA	04.06.2018	01.03.2021	Pesos	0,89	55.513
BCI	BTU0130323	TESORERIA	04.06.2018	01.03.2021	Pesos	0,89	27.756
						total	2.230.787

BOLSA DE PRODUCTOS DE CHILE
BOLSA DE PRODUCTOS AGROPECUARIOS S.A. Y FILIALES
 Notas a los Estados Financieros Consolidados
 al 31 de diciembre de 2019 y 2018

Nota 7 - Activos Financieros a valor razonable con Cambios en Resultado, continuación

b) El detalle de las inversiones en pagarés es el siguiente:

Al 31 de diciembre de 2019, la Sociedad no presenta inversiones en pagarés.

Al 31 de diciembre de 2018:

Corredor	Emisor	Fecha de Compra	Fecha de vencimiento	Moneda \$	Tasa %	Valor M\$ 31.12.2018
LARRAIN VIAL	Scotiabank	13.01.2018	18.03.2019	Pesos	0,27	4.964
LARRAIN VIAL	Internacional	19.10.2018	14.06.2019	Pesos	0,27	4.923
LARRAIN VIAL	Chile	19.10.2018	09.04.2019	Pesos	0,26	4.956
LARRAIN VIAL	BCI	05.11.2018	13.03.2019	Pesos	0,26	4.967
						19.810

c) El detalle de las inversiones en letras hipotecarias es el siguiente:

Al 31 de diciembre de 2019:

Administradora	Instrumento	Fecha compra	Fecha vencimiento	Tasa Mercado %	31-12-2019 M\$
BCI	EST0910105	30.01.2019	01.01.2020	1,44	689
BCI	EST2400109	30.01.2019	01.01.2024	2,08	9.465
BCI	PAR42B0208	30.01.2019	01.02.2020	2,08	342
Total					10.496

Al 31 de diciembre de 2018:

Administradora	Instrumento	Fecha compra	Fecha vencimiento	Tasa Mercado %	31.12.2018 M\$
BCI	PAR42B0208	30.06.2015	01.02.2020	2,67	1.565
BCI	EST2400109	22.05.2015	01.01.2024	2,85	11.166
BCI	EST0910105	22.05.2015	01.01.2020	1,53	3.113
BCI	DES4510107	22.05.2015	01.01.2019	4,76	137
Total					15.981

BOLSA DE PRODUCTOS DE CHILE
BOLSA DE PRODUCTOS AGROPECUARIOS S.A. Y FILIALES
 Notas a los Estados Financieros Consolidados
 al 31 de diciembre de 2019 y 2018

Nota 7 - Activos Financieros a valor razonable con Cambios en Resultado, continuación

d) El detalle de las inversiones en fondos mutuos es el siguiente:

Al 31 de diciembre de 2019:

Administradora	Fondo	Saldo Cuotas	Valor Cuota \$	Total M\$
Larrain Vial	LV Ahorro a plazo A	256,12	2.507,00	642
Larrain Vial	LV Ahorro Capital A	11.479,00	1.915,00	21.980
Total				22.622

Al 31 de diciembre de 2018:

Administradora	Fondo	Saldo Cuotas	Valor Cuota \$	Total M\$
Banchile	Efectivo A	4.606,40	1.265,09	5.828
Banchile	Corporativo A	68.710,61	1.186,86	81.550
Banchile	Liquidez A	585,78	2.735,94	1.603
Larrain Vial	LV Ahorro a plazo A	256,12	2.439,77	625
Larrain Vial	LV Ahorro Capital A	25.603,13	1.832,10	46.907
Larrain Vial	LV Cash A	1.075,47	1.972,42	2.121
Total				138.634

BOLSA DE PRODUCTOS DE CHILE
BOLSA DE PRODUCTOS AGROPECUARIOS S.A. Y FILIALES

Notas a los Estados Financieros Consolidados
al 31 de diciembre de 2019 y 2018

Nota 8 - Otros Activos no Financieros, Corrientes

El saldo bajo este rubro se compone de pagos anticipados, los cuales corresponden principalmente al pago de anticipos a proveedores y seguros de salud del personal, entre otros, según el siguiente detalle:

Detalle	31.12.2019	31.12.2018
	M\$	M\$
Anticipos a proveedores	9.532	5.209
Seguros de salud del personal	-	788
Fondos por rendir	200	300
Deudores varios	2.755	966
Otros activos no financieros corrientes	<u>12.487</u>	<u>7.263</u>

BOLSA DE PRODUCTOS DE CHILE
BOLSA DE PRODUCTOS AGROPECUARIOS S.A. Y FILIALES

Notas a los Estados Financieros Consolidados
al 31 de diciembre de 2019 y 2018

Nota 9 - Deudores Comerciales y Otras Cuentas por Cobrar, Corrientes

En este rubro se agrupan las cuentas por cobrar relacionadas con el giro de la Sociedad, con entidades que no tienen la característica de empresas relacionadas. El comportamiento de pago de los clientes es en los plazos establecidos, razón por la cual, estas cuentas por cobrar no presentan deterioro.

RUT	Sociedad	Pais	31.12.2019	31.12.2018
			M\$	M\$
76.609.787-1	Finmas Corredores de BPC	Chile	14.434	23.669
76.727.442-4	Moonk Corredores de BPC	Chile	2.917	6.603
76.899.853-1	Nuevo Capital Corredores de BPC	Chile	14.925	7.017
99.587.310-9	Larain Vial Corredores de BPC	Chile	8.853	14.234
76.313.350-8	Tanner Corredores de BPC	Chile	3.199	7.165
76.686.240-3	Contempora Corredores de BPC	Chile	9.570	7.212
76.977.670-2	Bantattersall Corredores de BPC	Chile	15.154	18.433
76.030.732-7	ECR Osomo Corredores de BPC	Chile	2.973	3.192
76.148.647-0	Latam Trade Capital	Chile	7.124	13.785
76.389.487-8	Eloy Corredores de BPC	Chile	19.909	13.637
76.249.106-0	Ecapital Corredores de BPC	Chile	14.644	10.645
76.268.236-2	Avia Corredores de BPC	Chile	6.586	10.533
76.466.468-K	BCI Corredores de BPC	Chile	3.899	11.858
76.311.375-2	Salmon Derivatives Spa	Chile	3.000	6.878
72.261.789-7	Nuevo Capital S. A.	Chile	11.455	-
76.877.009-3	FIP Facturas S. A.	Chile	11.992	-
76.515.931-8	Eloy Servicios Financieros S.A.	Chile	3.609	-
76.452.244-3	Finmas servicios financieros SPA	Chile	5.705	-
	Otros deudores por ventas	Chile	61.573	2.394
	Total		221.521	157.255

A juicio de la Administración, el valor razonable de los deudores comerciales y otras cuentas por cobrar no difiere significativamente de su valor de libros. Los saldos incluidos en este rubro, no devengan intereses.

BOLSA DE PRODUCTOS DE CHILE
BOLSA DE PRODUCTOS AGROPECUARIOS S.A. Y FILIALES
Notas a los Estados Financieros Consolidados
al 31 de diciembre de 2019 y 2018

Nota 10 - Saldos y Transacciones con Partes Relacionadas

a) Cuentas por cobrar y por pagar a empresas relacionadas

Ninguno de los clientes ni proveedores de la sociedad tienen una participación superior al 10% de la Sociedad, ni tiene características especiales que los hagan ser considerados empresas relacionadas, por tanto la sociedad no tiene cuentas por cobrar ni por pagar a empresas relacionadas.

b) Administración y Alta Dirección

Los miembros de la alta Administración y demás personas que asumen la gestión de la Sociedad, así como los Accionistas o las personas naturales o jurídicas a las que representan, no han participado en transacciones inusuales y/o relevantes de la Sociedad en los períodos informados.

Al 31 de diciembre de 2019, la Sociedad es administrada por un Directorio compuesto por 9 miembros, los que permanecen por un período de 2 años con posibilidad de ser reelegidos.

BOLSA DE PRODUCTOS DE CHILE
BOLSA DE PRODUCTOS AGROPECUARIOS S.A. Y FILIALES

Notas a los Estados Financieros Consolidados
al 31 de diciembre de 2019 y 2018

Nota 10 - Saldos y Transacciones con Partes Relacionadas, continuación

c) Transacciones con entidades relacionadas

De acuerdo a lo señalado en el punto a) anterior, la empresa no tiene operaciones con empresas que tengan el carácter de relacionadas por lo tanto no hay transacciones con Sociedades relacionadas que mencionar.

Sin perjuicio de lo anterior y solo para efectos informativos se presentan a continuación las transacciones entre la empresa Matriz Bolsa de Productos de Chile y su filial BPC Servicios y Negocios S.A., las que producto del proceso de consolidación de los estados financieros son eliminadas. Adicionalmente se presenta el detalle de transacciones con el director de la sociedad Señor César Barros Montero que presta servicios a la Matriz Bolsa de Productos de Chile:

Sociedad	País	Naturaleza de la Relación	Descripción de la Transacción	Al 31.12.2019	Al 31.12.2018	Efecto Resultado Utilidad (Pérdida) 31.12.2019	Efecto Resultado Utilidad (Pérdida) 31.12.2018	
				M\$	M\$	M\$	M\$	
76.184.721-K	BPC Servicios y Negocios S.A.	Chile	Filial	Desarrollo de Software	29.976	7.410	-	-
76.184.721-K	BPC Servicios y Negocios S.A.	Chile	Filial	Mantenión de sistemas	39.753	57.020	-	-
76.184.721-K	BPC Servicios y Negocios S.A.	Chile	Filial	Servicios Administrativos	(69.303)	(10.080)	-	-
76.184.721-K	BPC Servicios y Negocios S.A.	Chile	Filial	Reembolso de gastos	(17.137)	(10.394)	-	-
05.814.302-2	César Barros Montero	Chile	Director	Asesoría financiera	40.000	40.000	(40.000)	(40.000)
Total						(40.000)	(40.000)	

BOLSA DE PRODUCTOS DE CHILE
BOLSA DE PRODUCTOS AGROPECUARIOS S.A. Y FILIALES

Notas a los Estados Financieros Consolidados
al 31 de diciembre de 2019 y 2018

Nota 10 - Saldos y Transacciones con Partes Relacionadas, continuación

d) Remuneraciones del Directorio

En la Décimo Segunda Junta General Ordinaria de Accionistas celebrada con fecha 20 de abril de 2017, se acordó pagar como remuneraciones al Directorio, una dieta de M\$100 por cada asistencia a reuniones de Directorio, y de M\$300 por asistencia al Comité de Auditoría. Al 31 de diciembre de 2019, hay provisionado M\$ 9.822 por concepto de dietas, (M\$10.489 al 31 de diciembre de 2018). La provisión señalada se presenta bajo el rubro Otras provisiones corrientes (Nota 16).

e) Remuneraciones a gerentes y ejecutivos principales de la Sociedad

Durante los períodos terminados el 31 de diciembre de 2019 y 2018, las remuneraciones canceladas a la plana gerencial y ejecutiva ascienden a M\$ 260.276 y M\$ 211.670 respectivamente.

Nota 11 - Inversiones en Subsidiarias

Los estados financieros consolidados incorporan los estados financieros de la Sociedad Matriz y las Subsidiaria BPC Servicios y Negocios S.A. y Puerto X Perú. A continuación, se incluye información detallada de las subsidiarias.

Al 31 de diciembre de 2019

RUT	Sociedad	Activos Corrientes	Activos no Corrientes	Pasivos Corrientes	Pasivos no Corrientes	Ingresos Ordinarios	Importe de Ganancia (Pérdida neta)
		M\$	M\$	M\$	M\$	M\$	M\$
76.184.721-K	BPC Servicios y Negocios S.A.	229.372	80.789	116.193	21.802	374.150	57.865
-	Puerto X - Perú	1.818	-	12.204	-	-	(10.611)
	Total	231.190	80.789	128.397	21.802	374.150	47.254

Al 31 de diciembre de 2018

RUT	Sociedad	Activos Corrientes	Activos no Corrientes	Pasivos Corrientes	Pasivos no Corrientes	Ingresos Ordinarios	Importe de Ganancia (Pérdida neta)
		M\$	M\$	M\$	M\$	M\$	M\$
76.184.721-K	BPC Servicios y Negocios S.A.	100.418	63.243	37.107	12.252	122.534	13.674
	Total	100.418	63.243	37.107	12.252	122.534	13.674

BOLSA DE PRODUCTOS DE CHILE
BOLSA DE PRODUCTOS AGROPECUARIOS S.A. Y FILIALES

Notas a los Estados Financieros Consolidados
al 31 de diciembre de 2019 y 2018

Nota 12 - Intangibles Distintos de la Plusvalía

El detalle de los activos intangibles al 31 de diciembre de 2019 y 2018, es el siguiente:

a) El detalle del movimiento de los activos intangibles durante el año 2019:

Detalle	Sistemas Computacionales en Desarrollo M\$	Sistemas Computacionales en Producción M\$	Total M\$
Saldo inicial al 01.01.2019	-	96.991	96.991
Adiciones	58.727	96.594	155.321
Amortización	-	(64.170)	(64.170)
Saldo final al 31.12.2019	58.727	129.415	188.142

b) El detalle del movimiento de los activos intangibles durante el año 2018:

Detalle	Sistemas Computacionales en Desarrollo M\$	Sistemas Computacionales en Producción M\$	Total M\$
Saldo inicial al 01.01.2018	13.634	77.104	90.738
Adiciones	-	61.745	61.745
Traspaso a producción	(13.634)	13.634	-
Amortización	-	(55.492)	(55.492)
Saldo final al 31.12.2018	-	96.991	96.991

Los Software en producción significativos, corresponden a Sitrel, Backoffice, Bolsa Mipyme, entre otros.

BOLSA DE PRODUCTOS DE CHILE
BOLSA DE PRODUCTOS AGROPECUARIOS S.A. Y FILIALES

Notas a los Estados Financieros Consolidados
al 31 de diciembre de 2019 y 2018

Nota 13 - Propiedades, Planta y Equipos

a) El detalle del rubro Propiedades, Planta y Equipos, es el siguiente:

Detalle	Activo Fijo Bruto		Depreciación Acumulada		Activo Fijo Neto	
	31.12.2019	31.12.2018	31.12.2019	31.12.2018	31.12.2019	31.12.2018
	M\$	M\$	M\$	M\$	M\$	M\$
Instalaciones						
Instalaciones de oficinas	91.618	46.713	46.042	33.400	45.576	13.313
Subtotal	91.618	46.713	46.042	33.400	45.576	13.313
Planta y equipos						
Muebles y útiles	20.253	8.699	18.681	8.548	1.572	151
Equipos computacionales	26.475	21.607	12.055	15.814	14.420	5.793
Activos con derechos de uso	77.013	-	26.405	-	50.608	-
Subtotal	123.741	30.306	57.141	24.362	66.600	5.944
Total Propiedades, Planta y equipos	215.359	77.019	103.183	57.762	112.176	19.257

Los activos con derechos de uso, corresponden a arrendamientos de oficinas de la sociedad, que bajo la aplicación de NIIF16, a contar del 01.01.2019, generan activos que se deprecian en el período de duración del contrato y pasivos financieros por igual valor que se cancelan en ese mismo período. El detalle de dichos pasivos se muestra en Nota 18.

b) El movimiento de propiedades, planta y equipos al 31 de diciembre de 2019, ha sido el siguiente:

Detalle	Instalaciones	Planta y Equipos	Total Activo Fijo
	M\$	M\$	M\$
Saldo inicial al 01.01.2019	13.313	5.944	19.257
Adiciones corrientes	44.904	16.423	61.327
Adiciones por activos con derechos de uso		77.013	77.013
Gasto por depreciación	(12.629)	(32.792)	(45.421)
Saldo final al 31.12.2019	45.588	66.588	112.176

BOLSA DE PRODUCTOS DE CHILE
BOLSA DE PRODUCTOS AGROPECUARIOS S.A. Y FILIALES

Notas a los Estados Financieros Consolidados
al 31 de diciembre de 2019 y 2018

Nota 13 - Propiedades, Planta y Equipos, continuación

- c) El movimiento de propiedades, planta y equipos al 31 de diciembre 2018, ha sido el siguiente:

Detalle	Instalaciones M\$	Planta y Equipos M\$	Total Activo Fijo M\$
Saldo inicial al 01.01.2018	6.374	5.345	11.719
Adiciones	11.144	3.919	15.063
Gasto por depreciación	(4.205)	(3.320)	(7.525)
Saldo final al 31.12.2018	13.313	5.944	19.257

Nota 14 - Impuestos a la renta e impuestos diferidos

- a) Los activos y pasivos por impuestos corrientes se detallan a continuación:

Concepto	Activo	
	31.12.2019 M\$	31.12.2018 M\$
Pagos Provisionales mensuales	-	-
Impuesto neto por recuperar	-	-
	Pasivo	
	31.12.2019 M\$	31.12.2018 M\$
Pagos Provisionales mensuales	(4.974)	-
Impuesto a las ganancias	8.306	-
Impuesto neto por pagar	3.332	-

- b) Los activos y pasivos por impuestos diferidos se detallan a continuación:

Concepto	Activo	
	31.12.2019 M\$	31.12.2018 M\$
Provisión vacaciones	4.419	5.469
Provisiones varias	10.244	10.651
Diferencia activo fijo	904	341
Pérdida tributaria acumulada	318.619	320.638
Diferencia por activos con derecho de uso	(480)	-
Total Activo Bolsa de Productos Chile	333.706	337.099
	Pasivo	
	31.12.2019 M\$	31.12.2018 M\$
Provisión vacaciones	(2.592)	-
Desarrollo Software propios	21.802	12.252
Total Pasivo	19.210	12.252

Nota 14 - Impuestos a la renta e impuestos diferidos, continuación

- c) La ganancia registrada por el impuesto a las ganancias para los ejercicios 2019 y 2018 es el siguiente:

BOLSA DE PRODUCTOS DE CHILE
BOLSA DE PRODUCTOS AGROPECUARIOS S.A. Y FILIALES

Notas a los Estados Financieros Consolidados
al 31 de diciembre de 2019 y 2018

Detalle	31.12.2019 M\$	31.12.2018 M\$
Gasto por impuesto a la renta	(8.306)	-
Gasto por impuesto diferido	(10.350)	(7.336)
Total gasto por impuesto a la renta	<u>(18.656)</u>	<u>(7.336)</u>

d) Conciliación de tasa efectiva:

Detalle	31.12.2019 M\$	Tasa Efectiva %	31.12.2018 M\$	Tasa Efectiva %
Ganancia antes de impuesto	94.800		44.344	
Gasto por impuestos utilizando tasa legal	(25.596)	27,0%	(11.973)	27%
Diferencias tributarias permanentes	6.940	(7,3%)	4.637	(10,5%)
Gasto por impuestos utilizando la tasa efectiva	<u>(18.656)</u>	19,7%	<u>(7.336)</u>	16,5%

La Sociedad contabiliza los impuestos diferidos de acuerdo con la normativa vigente de impuesto.

La Sociedad ha reconocido sus impuestos diferidos, hasta el monto que la Administración estima será recuperable. El monto de la pérdida acumulada al 31 de diciembre de 2019 es de M\$ 2.129.659.

BOLSA DE PRODUCTOS DE CHILE
BOLSA DE PRODUCTOS AGROPECUARIOS S.A. Y FILIALES

Notas a los Estados Financieros Consolidados
al 31 de diciembre de 2019 y 2018

Nota 15 - Cuentas por Pagar Comerciales y Otras Cuentas por Pagar, Corrientes

El desglose de este rubro es el siguiente:

Rubro	30.09.2019 M\$	31.12.2018 M\$
Cuentas por pagar	46.642	29.155
Retenciones	28.094	34.770
Cuentas por pagar comerciales y otras	<u>74.736</u>	<u>63.925</u>

El período medio para el pago a proveedores fluctúa entre 30 y 60 días y para los acreedores comerciales es de 30 días, por lo que el valor razonable no difiere de forma significativa de su valor contable.

Nota 16 - Otras Provisiones, Corrientes

El desglose de este rubro es el siguiente:

Rubro	31.12.2019 M\$	31.12.2018 M\$
Provisión bonificaciones del personal	28.117	28.958
Provisión dietas directores	9.822	10.489
Total	<u>37.939</u>	<u>39.447</u>

Nota 17 - Provisiones por Beneficios a los Empleados

El detalle del saldo incluido bajo este rubro, corresponde a las provisiones por concepto de vacaciones del personal, el detalle es el siguiente:

Rubro	31.12.2019 M\$	31.12.2018 M\$
Vacaciones del personal	25.966	20.254
Provisiones corrientes beneficio empleados	<u>25.966</u>	<u>20.254</u>

BOLSA DE PRODUCTOS DE CHILE
BOLSA DE PRODUCTOS AGROPECUARIOS S.A. Y FILIALES

Notas a los Estados Financieros Consolidados
al 31 de diciembre de 2019 y 2018

Nota 17 - Provisiones por Beneficios a los Empleados, continuación

a) El movimiento de las provisiones durante el período 2019 es el siguiente:

Movimientos	Vacaciones M\$	Total M\$
Saldo inicial al 01.01.2019	20.254	20.254
Provisiones constituidas	13.324	13.324
Aplicación de provisiones	<u>(7.612)</u>	<u>(7.612)</u>
Saldo final al 31.12.2019	<u><u>25.966</u></u>	<u><u>25.966</u></u>

b) El movimiento de las provisiones durante el período 2018 es el siguiente:

Movimientos	Vacaciones M\$	Total M\$
Saldo inicial al 01.01.2018	11.408	11.408
Provisiones constituidas	11.772	11.772
Aplicación de provisiones	<u>(2.926)</u>	<u>(2.926)</u>
Saldo final al 31.12.2018	<u><u>20.254</u></u>	<u><u>20.254</u></u>

Nota 18 - Otros Pasivos Financieros

Durante 2019 la Sociedad ha arrendado oficinas administrativas de un edificio que se han presentado como parte de un activo por derecho de uso- propiedades, planta y equipo:

Rubro	31.12.2019 M\$	31.12.2018 M\$
Otros pasivos financieros corrientes:		
Arrendamientos financieros corto plazo	<u>26.418</u>	-
Total	<u><u>26.418</u></u>	<u><u>-</u></u>
Otros pasivos financieros no corrientes:		
Arrendamientos financieros largo plazo	<u>27.150</u>	-
Total	<u><u>27.150</u></u>	<u><u>-</u></u>

BOLSA DE PRODUCTOS DE CHILE
BOLSA DE PRODUCTOS AGROPECUARIOS S.A. Y FILIALES

Notas a los Estados Financieros Consolidados
al 31 de diciembre de 2019 y 2018

Nota 18 – Otros pasivos financieros, continuación

Al cierre 2018 la administración no registro pasivo por arrendamiento por cuanto su obligatoriedad comenzó a contar de este año, a raíz de la entrada en vigencia de NIIF 16 (Nota 3g).

Durante 2019, la Bolsa de Productos de Chile reconoció costos por intereses de M\$ (7.980) devengado del pasivo por arrendamiento el cual se presenta en resultado por operaciones de financiamiento- otros gastos financieros.

La siguiente tabla presenta un análisis de vencimiento futuros de los pasivos por arrendamiento. La administración no tenía arrendamientos financieros como arrendador.

	2019 M\$
Menos de un año	26.418
Entre uno y dos años	27.150
Totales	53.568

A continuación, se presenta el movimiento del periodo de las obligaciones por pasivo de arrendamiento y los flujos del ejercicio.

	2019 M\$	2018 M\$
Saldo inicial	77.014	-
Interés Devengado	7.980	-
Pagos por arrendamiento	(31.771)	-
Otros	345	-
Totales	53.568	-

BOLSA DE PRODUCTOS DE CHILE
BOLSA DE PRODUCTOS AGROPECUARIOS S.A. Y FILIALES

Notas a los Estados Financieros Consolidados
al 31 de diciembre de 2019 y 2018

Nota 19 - Patrimonio

a) Capital pagado

El detalle del capital pagado y el número de acciones suscritas es el siguiente:

Detalle	31.12.2019 M\$	31.12.2018 M\$
Capital pagado	3.703.479	3.703.479
Número de acciones suscritas y pagadas	697.891	697.891

b) Movimientos de capital

Durante los años 2019 y 2018, no existen movimientos de capital.

c) Política de dividendos

La Sociedad tiene establecido como política de dividendos repartir utilidades una vez que se cubran las pérdidas acumuladas, por lo tanto, no se han aprobado dividendos definitivos ni provisorios por los años 2019 y 2018, por existir pérdidas acumuladas.

d) Patrimonio mínimo

La evaluación del patrimonio mínimo, requerido a la Bolsa de Productos de Chile, por la Ley N°19.220 es el siguiente:

Detalle	31.12.2019 M\$	31.12.2018 M\$
Capital pagado	3.703.479	3.703.479
Primas de emisión	85.499	85.499
Otras reservas	(52.718)	(52.718)
Pérdidas acumuladas	(647.241)	(723.385)
Participación no controladoras	2	2
Patrimonio contable	<u>3.089.021</u>	<u>3.012.877</u>
Patrimonio Sociedad	M\$ 3.089.021	3.012.877
Patrimonio Sociedad	UF 109.114	109.298
Patrimonio mínimo exigido por Ley N°19.220	UF 30.000	30.000

e) Primas de emisión

En "Primas de emisión" se registró los efectos originados por el sobreprecio cancelado por los accionistas en la adquisición de acciones de la Bolsa de Productos de Chile.

Nota 19 – Patrimonio, continuación

f) Otras reservas

El detalle de otras reservas es el siguiente:

BOLSA DE PRODUCTOS DE CHILE
BOLSA DE PRODUCTOS AGROPECUARIOS S.A. Y FILIALES

Notas a los Estados Financieros Consolidados
al 31 de diciembre de 2019 y 2018

Detalle	M\$
Saldo al 31.12.2018	(52.718)
Movimientos año 2019	-
Saldo al 31.12.2019	<u>(52.718)</u>

g) Ganancia (pérdidas acumuladas)

El movimiento de ganancias (pérdidas acumuladas) ha sido el siguiente:

Detalle	M\$
Saldo al 31.12.2018	(723.385)
Ganancia año 2019	76.144
Total al 31.12.2019	<u>(647.241)</u>

h) Transacciones de acciones

Durante el período comprendido entre el 1 de enero de 2018 y 31 de diciembre de 2019, el movimiento en la propiedad accionaria de Bolsa de Productos de Chile, ha tenido los siguientes movimientos:

Fecha	Vendedor	Comprador	N° acciones	Precio M\$	Operación
27/12/2018	Alfa Corredores de BPC	Nuevo Capital Corredores de BPC	10.000	50.000	Venta acciones
29/01/2019	Laroche Capital Corredores de BPC	Nuevo Capital S.A.	10.000	55.000	Venta acciones

i) Distribución de accionistas

De acuerdo a las instrucciones impartidas en la Circular N°792 de la Comisión Para el Mercado Financiero de fecha 15 de abril de 1988, se presenta a continuación la información requerida:

Tipo de Accionista	Porcentaje Participación Total	Número de Accionistas
10 % o más de participación	34%	3
Menos de 10 % de participación con inversión igual o superior a UF200	66%	22
Menos de 10 % de participación con inversión inferior a UF200	-	-
Total	<u>100%</u>	<u>25</u>

BOLSA DE PRODUCTOS DE CHILE
BOLSA DE PRODUCTOS AGROPECUARIOS S.A. Y FILIALES

Notas a los Estados Financieros Consolidados
 al 31 de diciembre de 2019 y 2018

Nota 19 - Patrimonio Neto, continuación

j) Gestión de capital

La Sociedad gestiona su capital de manera de garantizar que tanto Bolsa de Productos de Chile como su subsidiaria sean capaces de mantener el normal desarrollo y crecimiento de sus negocios, a través de la optimización de su estructura de deuda y capital. El Directorio, en conjunto con la Administración, toman las decisiones en la medida que sean necesarias para mantener la solidez financiera de la Sociedad, evaluando, entre otros, la contratación de deudas, colocación de papeles u otros instrumentos financieros, colocación de acciones o el aprobar, postergar o suprimir proyectos de expansión, de manera que los indicadores de liquidez y los niveles de endeudamiento de la Sociedad no se eleven sustancialmente por encima de los niveles normales de la industria.

Nota 20 - Participaciones no Controladoras

La participación no controladora representa la porción de las pérdidas y ganancias y los activos netos, de los cuales, directa o indirectamente, el Grupo no es dueño. La participación no controladora es presentada separadamente dentro del estado de resultados y en el estado de cambios del patrimonio.

El detalle de las participaciones no controladoras es el siguiente:

Sociedad	Porcentaje Part. no Controladoras		Patrimonio		Resultado	
	31.12.2019 %	31.12.2018 %	31.12.2019 M\$	31.12.2018 M\$	31.12.2019 M\$	31.12.2018 M\$
BPC Servicios y Negocios S.A.	0,001%	0,001%	1	2	(1)	(1)
Total	0,001%	0,001%	1	2	(1)	(1)

BOLSA DE PRODUCTOS DE CHILE
BOLSA DE PRODUCTOS AGROPECUARIOS S.A. Y FILIALES

Notas a los Estados Financieros Consolidados
al 31 de diciembre de 2019 y 2018

Nota 21 - Ingresos por Actividades Ordinarias

La política de ingresos de la Bolsa de Productos de Chile es cobrar a sus Corredores miembros por concepto de comisiones mensuales variables, con un mínimo de UF80. Además, se prestan otros servicios adicionales como las conexiones a sistemas y la custodia de documentos.

Los ingresos netos consolidados de la Sociedad, son detallados de acuerdo al servicio que los genera y estos son los siguientes:

Detalle	31.12.2019 M\$	31.12.2018 M\$
Derechos de Bolsa	540.462	546.992
Servicios a Corredores	190.268	198.955
Servicios a Inversionistas Filial BPC	268.700	12.682
Ingresos por desarrollo de Software	65.697	52.832
Otros ingresos operacionales	7.682	14.473
Total	1.072.809	825.934

Nota 22 - Costo de Ventas

Los costos de ventas de la sociedad corresponden principalmente a Servicios de Transacciones electrónicas y amortizaciones de Software de lo operación. Además se considera otros servicios asociados a reportes de índices y evaluación de pagadores.

El detalle de las principales partidas es el siguiente:

Detalle	31.12.2019 M\$	31.12.2018 M\$
Servicio Transaccional	33.459	32.634
Amortización de sistemas	64.170	55.491
Servicios de conexión	35.611	20.603
Otros costos operacionales	34.564	42.239
Total	167.804	150.967

BOLSA DE PRODUCTOS DE CHILE
BOLSA DE PRODUCTOS AGROPECUARIOS S.A. Y FILIALES

Notas a los Estados Financieros Consolidados
al 31 de diciembre de 2019 y 2018

Nota 23 - Gastos de Administración

Los gastos de Administración presentan el siguiente detalle:

Detalle	31.12.2019 M\$	31.12.2018 M\$
Remuneraciones	561.638	400.931
Otros beneficios del personal	44.941	30.869
Asesorías legales, financieras y otras	149.148	134.974
Depreciaciones de máquinas y equipos	45.291	7.455
Auditoria Externa	16.400	13.543
Patente Municipal	13.924	13.248
Otros gastos de administración	133.137	125.466
Gastos de administración	<u>964.479</u>	<u>726.486</u>

Nota 24 - Contingencias y Compromisos

Al 31 de diciembre de 2019, la Sociedad no conoce de la existencia de ningún juicio o gestión judicial o extrajudicial iniciada por la Bolsa de Productos de Chile, Bolsa de Productos Agropecuarios S.A. o presentada en contra de ésta, de la cual pudieran producirse eventuales activos o pasivos a favor o en contra de la Sociedad.

A continuación, se detallan las garantías y custodias recibidas de terceros a favor de la Bolsa de Productos de Chile, Bolsa de Productos Agropecuarios S.A., al 31 de diciembre de 2019 y 2018.

i. Garantías recibidas de Corredores

Instrumento	Garantía M\$	Custodia M\$	Total al 31.12.2019 M\$
Pólizas de Seguro	2.944.234	-	2.944.234
Boletas de garantía	226.480	-	226.480
Acciones	265.573	-	265.573
Total	3.436.287	-	3.436.287

Instrumento	Garantía M\$	Custodia M\$	Total al 31.12.2018 M\$
Pólizas de seguro	2.866.842	-	2.866.842
Boletas de garantía	220.526	-	220.526
Acciones	259.027	-	259.027
Total	3.346.395	-	3.346.395

BOLSA DE PRODUCTOS DE CHILE
BOLSA DE PRODUCTOS AGROPECUARIOS S.A. Y FILIALES

Notas a los Estados Financieros Consolidados
al 31 de diciembre de 2019 y 2018

Nota 24 - Contingencias y Compromisos, continuación

ii. Garantías y custodia por operaciones en Bolsa de clientes, recibidos de Corredores

Instrumento	Garantía	Custodia	Total al
	M\$	M\$	31.12.2019
			M\$
Títulos y certificados represent. de productos	1.661.569	-	1.661.569
Facturas en custodia	-	44.993.939	44.993.939
Total	1.661.569	44.993.939	46.655.508

Instrumento	Garantía	Custodia	Total al
	M\$	M\$	31.12.2018
			M\$
Títulos y certificados represent. de productos	4.858.135	-	4.858.135
Facturas en custodia	-	109.404.258	109.404.258
Total	4.858.135	109.404.258	114.262.393

iii. Garantías recibidas de Almacenes de Depósitos y Entidades Certificadoras

Instrumento	Garantía	Custodia	Total al
	M\$	M\$	31.12.2019
			M\$
Póliza de seguro	198.170	-	198.170
Boletas de garantía	84.930	-	84.930
Total	283.100	-	283.100

Instrumento	Garantía	Custodia	Total al
	M\$	M\$	31.12.2018
			M\$
Pólizas de seguro	385.921	-	385.921
Boletas de garantía	82.697	-	82.697
Total	468.618	-	468.618

BOLSA DE PRODUCTOS DE CHILE
BOLSA DE PRODUCTOS AGROPECUARIOS S.A. Y FILIALES

Notas a los Estados Financieros Consolidados
al 31 de diciembre de 2019 y 2018

Nota 25 - Transacciones en Bolsa por Operaciones estipuladas en el Artículo N°39 de la Ley N°19.220

Al 31 de diciembre de 2019, se mantienen vigentes operaciones realizadas en la Bolsa de Productos de Chile, Bolsa de Productos Agropecuarios S.A. según el siguiente detalle:

Detalle Operación	Cantidad Kilos	Precio Unitario \$	Valor Total M\$
Títulos en custodia de depósitos de ganado bovino	960.000	1.020,29	979.474
Total derechos de operación			979.474
Obligación por 192 títulos en circul. por ganado bovino BPC	-	-	(979.474)
Total obligación operación		-	(979.474)

Al 31 de diciembre de 2018, se mantienen vigentes operaciones realizadas en la Bolsa de Productos de Chile, Bolsa de Productos Agropecuarios S.A. según el siguiente detalle:

Detalle Operación	Cantidad Quintales/Kilos	Precio Unitario \$	Valor Total M\$
Títulos en custodia de depósitos de ganado bovino	4.015.000	961,16	3.859.069
Total derechos de operación			3.859.069
Obligación por 803 títulos en circul. por ganado bovino BPC	-	-	(3.859.069)
Total obligación operación		-	(3.859.069)

BOLSA DE PRODUCTOS DE CHILE
BOLSA DE PRODUCTOS AGROPECUARIOS S.A. Y FILIALES

Notas a los Estados Financieros Consolidados
al 31 de diciembre de 2019 y 2018

Nota 26 - Sanciones

Entre la fecha de cierre de los estados financieros consolidados y la fecha de emisión del presente informe, la Comisión para el Mercado Financiero u otras autoridades administrativas no han cursado sanciones a la Sociedad ni a sus Directores o Administrativos.

Nota 27 - Medio Ambiente

Las actividades de la Sociedad no se encuentran dentro de las que pudieren afectar el medio ambiente, por lo tanto, a la fecha de cierre de los presentes estados financieros consolidados no tiene comprometidos recursos ni se han efectuado pagos derivados de incumplimiento de ordenanzas municipales u otros organismos fiscalizadores.

Nota 28 - Hechos Posteriores

Entre el 1 de enero de 2020 y la fecha de emisión del presente informe, la Administración de la Sociedad no tiene conocimiento de hechos posteriores que puedan afectar significativamente la posición económica y/o financiera como asimismo la interpretación de los presentes estados financieros consolidados.

**BOLSA DE PRODUCTOS DE CHILE,
ANÁLISIS RAZONADO AL 31 DE DICIEMBRE DE 2019**

Análisis del Estado de Situación Financiera

En el Estado de Situación Financiera al 31 de diciembre de 2019 y 31 de diciembre de 2018 se observan cifras similares, sin que existan variaciones significativas que señalar.

El activo total de la Sociedad aumentó durante el año 2019 en un 5%. Los activos corrientes tuvieron una variación negativa de un 1%. El principal rubro de los activos corrientes son las inversiones financieras y dentro de ellas los bonos emitidos tanto por bancos como de empresas.

En el caso de los activos no corrientes hubo un aumento del 40%. El principal componente de los activos no corrientes con un 53% del total, son los activos por impuestos diferidos.

Los pasivos corrientes tuvieron un aumento de un 36%, producto del reconocimiento de pasivos por arrendamientos financieros.

El patrimonio de la Sociedad tuvo una variación mínima del 3%, producto de la utilidad del ejercicio.

En el siguiente cuadro se muestran los indicadores y cifras relevantes asociados al Estado de Situación financiera:

Indicador	Unidad	Dic-19	Dic-18	Variación
Liquidez corriente	Veces	16	22	(27%)
Razón ácida	Veces	14	20	(30%)
Razón de endeudamiento	Porcentaje	7,0%	4,5%	56%
Deuda corriente	Porcentaje	78%	91%	(14%)
Patrimonio	M\$	3.089.021	3.012.877	3%

Total Activo	M\$	3.303.772	3.148.755	5%
--------------	-----	-----------	-----------	----

Liquidez corriente (Activos corriente / Pasivo corriente)

El indicador de liquidez corriente presenta una disminución de un 27% respecto a diciembre de 2018, producto del reconocimiento de pasivos por arrendamientos financieros.

Razón Ácida (Activos corrientes – Deudores comerciales / Pasivos corrientes)

El indicador de razón ácida presenta una disminución de un 30% respecto a diciembre de 2018, producto del reconocimiento de pasivos por arrendamientos financieros.

Razón de endeudamiento (Deuda total / Patrimonio)

La Razón de endeudamiento presenta un aumento de un 7% respecto a diciembre de 2018, por el reconocimiento de pasivos por arrendamientos financieros.

Deuda corriente (Deuda corriente / Deuda total)

La deuda corriente representa un 78% del total de deudas consideradas las corrientes y no corrientes.

Patrimonio.

El patrimonio de la Sociedad aumentó en un 3% producto de la utilidad del ejercicio.

Total activos.

El total de activos tuvo una variación positiva de un 5% respecto de diciembre 2018, producto del aumento de las propiedades planta y equipos, debido al reconocimiento de activos por derechos de uso.

Análisis del Estado de Resultados

El resultado de la Sociedad para el período finalizado al 31 de diciembre de 2019 es una utilidad de M\$ 76.144, superior a la utilidad obtenida en el año 2018 que fue de M\$ 37.008, lo cual se explica por el aumento en los ingresos obtenidos por la filial tecnológica.

Los ingresos por actividades ordinarias presentan un aumento de un 30%, producto de los mayores ingresos de la filial.

Los costos de ventas aumentaron un 11%, que se explican por un mayor costo en servicios de conexión a redes, internet y servicios cloud.

Los gastos de administración tuvieron un aumento de un 33% con un mayor gasto por concepto de remuneraciones, asociado al aumento de la planta de personal.

En los siguientes cuadros se detallan índices y cifras relevantes de los resultados de la Sociedad:

Indicador	Unidad	Dic-19	Dic-18	Variación
Rentabilidad Patrimonio	%	2,5%	1,2%	108%
Rentabilidad de la Inversión	%	2,3%	1,2%	92%
EBITDA	M\$	49.988	11.498	335%
EBITDA / Ventas	%	4,7%	1,4%	236%
Utilidad / Ventas	%	7%	4%	75%

Rentabilidad del patrimonio (Utilidad del ejercicio / Patrimonio)

La rentabilidad del patrimonio subió al 2,5% en comparación al 1,2% en el 2018, producto de la mayor utilidad.

Rentabilidad de la Inversión (Utilidad del ejercicio / Activos totales)

El índice Rentabilidad de la Inversión subió al 2,3% en comparación al 1,2% en el 2018, producto de la mayor utilidad.

EBITDA (Utilidad del ejercicio – Ingresos financieros – Depreciaciones e Impuestos)

El EBITDA de diciembre de 2019 fue de M\$ 49.988 y el de diciembre 2018 de M\$ 11.498 La variación positiva se explica por el mejor resultado del año 2019, producto de los mayores ingresos.

EBITDA / Ventas

El EBITDA representa un 4,7% positivo respecto del total de ventas, superior al 4% de diciembre 2018, asociado a la mayor utilidad.

Utilidad / Ventas

La utilidad representa un 7% respecto de las ventas anuales, mayor al 4% del año 2018, variación asociada al mejor resultado del año 2019.

El detalle numérico del análisis antes realizado es el siguiente:

Rubro Estado de Resultados	Dic-19 M\$	Dic-18 M\$	Variación %
Ingresos por actividades ordinarias	1.072.809	825.934	30%
Costo de ventas	167.804	150.967	11%
Gastos de administración	964.479	726.486	33%

Resultado operacional	(59.474)	(51.519)	15%
Impuesto a las ganancias	(18.656)	(7.336)	154%
Resultados del ejercicio	76.144	37.008	106%

Análisis del Estado de Flujo de efectivo

Flujo de efectivo neto de actividades de operación. El flujo neto de operación a diciembre de 2019 tuvo una variación positiva de M\$ 26.774. Lo anterior asociado básicamente a mayores recaudaciones por ventas que el año 2018.

Flujo de efectivo neto de actividades de inversión. El flujo presenta una variación negativa de M\$ 103.208 para el año 2019 en relación al año 2018. Lo anterior asociado básicamente a mayores rescates de inversiones financieras, respecto a lo registrado en el año 2018. Estos rescates de inversiones tienen como objetivo cubrir las necesidades de caja para las operaciones habituales de la empresa.

Flujo de efectivo neto de actividades de financiamiento. En el 2019 se reconocen M\$ 31.771, por salidas asociadas al pago de pasivos financieros, producto del reconocimiento de compromisos por arrendamientos financieros.

Incremento neto del efectivo y efectivo equivalente. Este tuvo una variación negativa neta de M\$ 52.173, en el año 2019 respecto al año 2018, cuyo detalle se explica por las variaciones señaladas en los flujos de operación e inversión comentados anteriormente.

El detalle numérico del análisis antes realizado es el siguiente:

Rubro Estado de Flujo de efectivo	12-2019	12-2018	Variación
	M\$	M\$	M\$

Flujo de efectivo de actividades de operación	25.279	(1.495)	26.774
Flujo de efectivo de actividades de inversión	(28.016)	90.767	(103.208)
Flujo de efectivo de actividades de financiamiento	(31.771)	-	(31.771)
Incremento neto de efectivo y efectivo equivalente	21.524	73.697	(52.173)

Detalle de Riesgos.

Riesgos.

La Bolsa de Productos de Chile, se encuentra expuesta a riesgos inherentes a los negocios en que participa y que están asociados a los ciclos económicos de la economía chilena, los que pueden afectar el curso normal de sus negocios.

En todos los negocios en que participa, se encuentra además expuesta a riesgos de tasa de interés, de crédito, liquidez, etc. A continuación, un resumen con los principales factores de riesgo que tiene la compañía:

Riesgo de Tasa de Interés.

La Sociedad no mantiene activos ni pasivos que pudieren verse afectados por variación de tasas de interés (variables) cuyos flujos futuros sean afectados por cambios de tasa. Sin embargo, mantiene inversiones en instrumentos de renta fija cuyo valor de mercado está influido por las tasa de interés de mercado.

Los instrumentos más utilizados como inversiones corresponden a Bonos de Empresas y Bancos chilenos, con vencimientos de largo plazo, con tasas de interés definidas por el mercado, propias de los instrumentos de renta fija.

Riesgo de crédito

La exposición al riesgo de crédito de la Sociedad es baja, dada las características de sus clientes, los que corresponden principalmente a Corredores de la Bolsa de Productos, que en su mayoría son accionistas de la Bolsa de Productos de Chile y por tanto tienen directa relación de intereses.

Los clientes de la Sociedad, en general, son clientes con prestigio e historial de pago que permite realizar una evaluación bastante certera de la incobrabilidad de la cartera, incobrabilidad que en la historia de la Sociedad ha sido mínima. La Sociedad cuenta con una política de cobranza estructurada en función a que la rotación de la deuda de clientes sea eficiente y uniforme en el tiempo.

Riesgos de liquidez

Corresponde al riesgo que la Sociedad no pueda hacer frente a sus obligaciones financieras en los plazos comprometidos.

La Sociedad mantiene una política de liquidez basada en la correcta administración de sus activos y pasivos, esto mediante políticas y procedimientos que logran el cumplimiento oportuno de los compromisos de los clientes, como también el cumplimiento en plazo de las obligaciones, considerando el manejo eficiente de los excedentes de caja.

Riesgo ante cambios en el marco regulatorio y legal.

La Bolsa de Productos está sometida a rigurosas normas de control, a partir de la supervisión que tiene el ente regulador directo que es la Comisión para el Mercado Financiero (CMF). El incumplimiento de dichas normativas se encuentra penalizado con multas y otras sanciones que pueden afectar en forma significativa a la Sociedad.

La política de la empresa es dar un férreo cumplimiento a las normas existentes y la revisión periódica de las nuevas instrucciones que se van generando.

Riesgo de ciclo económico

El mercado financiero en general presenta una alta exposición al ciclo económico.

Riesgo operacional

Corresponde al riesgo el riesgo de pérdida debido a la inadecuación o falla de los procesos, del personal y de los sistemas internos y/o de los controles internos aplicables o bien a causa de acontecimientos externos. Se excluyen los riesgos legales, estratégicos y reputacionales. A este respecto, los riesgos de ciberseguridad son especialmente tratados como riesgos operacionales. Para efectos de mitigar estos riesgos, la empresa revisa la metodología y procedimientos que permite identificar, controlar, mitigar y gestionar dichos riesgos operacionales. Los sistemas de información y de continuidad de negocios, se rigen por estándares definidos por la empresa dichos estándares establecen controles, como son, la seguridad de la información, seguridad física, continuidad de negocios, lo cual permite, gestionar y disponer de la identificación, detección, y recuperación de la información frente a un evento de esta naturaleza.

TERCERA PARTE

REMUNERACIÓN DEL DIRECTORIO

Los miembros del Directorio percibieron durante el año 2019 dietas de directorio por el desempeño de sus funciones, por un monto total de M\$ 13.777.

Durante el ejercicio, el señor César Barros Montero, presidente de la sociedad, percibió honorarios por concepto de asesoría profesional en las áreas comercial y financiera.

Durante el año 2019, las remuneraciones canceladas a la plana gerencial y ejecutiva ascienden a M\$ 260.276.

CUADRO DE DIVERSIDAD BOLSA DE PRODUCTOS DE CHILE:

Género		Directores		Ejecutivos		Resto Organización	
		Hombres	Mujeres	Hombres	Mujeres	Hombres	Mujeres
Nacionalidad	Chilenos	6	0	2	0	4	6
	Extranjeros	3	0	0	0	0	0
Edad	Menos de 30 años	0	0	0	0	0	0
	Entre 30 y 40 años	0	0	0	0	2	4
	Entre 41 y 50 años	1	0	2	0	1	1
	Entre 51 y 60 años	5	0	0	0	1	1
	Entre 61 y 70 años	3	0	0	0	0	0
	Mas de 70 años	0	0	0	0	0	0
Antigüedad Laboral	Menos de 3 años	2	0	1	0	2	2
	Entre 3 y 6 años	7	0	0	0	1	3
	Mas de 6 y menos de 9 años	0	0	0	0	1	0
	Mas de 9 años	0	0	1	0	0	1
Totales		9	0	2	0	4	6

BRECHA SALARIAL POR GÉNERO BOLSA DE PRODUCTOS DE CHILE:

Cargo	Proporción Ejecutivas/Trabajadoras respecto Ejecutivos/Trabajadores
Gerentes y Subgerentes	0,33
Empleados Profesionales	0,91
Empleados Técnicos y administrativos	0,65

FILIAL:

La Bolsa de Productos de Chile, posee una filial, la Sociedad BPC Servicios y Negocios S. A. RUT 76.184.721-k, con domicilio en las mismas oficinas de la Bolsa de Productos, calle Huérfanos 770 of. 1402, Santiago, Chile.

Esta empresa fue creada el 07 de abril de 2011, con el objetivo de permitir a la Bolsa participar en distintos mercados emergentes, y desarrollar tecnologías de apoyo.

El objetivo social de la sociedad es el siguiente:

El desarrollo y la prestación de asesorías y servicios de información y transacción de productos agropecuarios; y la Administración de sistemas para la operación de actividades transaccionales, mediante hardware y equipos; (b) el desarrollo, creación, aplicación y explotación comercial de sistemas y software con los equipos y hardware asociados, destinados a la intermediación y transacción de toda clase de bienes y productos susceptibles de ser transados en una bolsa de productos agropecuarios (c) el otorgamiento a cualquier título, de licencias de sistemas de transacción computacional y de comunicación computacional relativos a productos agropecuarios que desarrolle, por cuenta propia o de terceros, como asimismo la asesoría y consultoría en dichas materias; (d) la creación y desarrollo de sistemas de compensación y liquidación de instrumentos financieros, incluyendo la constitución y participación en Sociedades; (e) el diseño e implementación de sistemas de apoyo a la gestión agropecuaria; (f) constituir y administrar fondos de contingencia; (g) constituir comisiones arbitrales cuyo objeto principal sea dirimir disputas entre corredores miembros; (h) constituir Juntas de Precios cuyo objeto principal sea establecer los precios referenciales de productos; (i) desarrollar asesorías referentes a constitución u operación de bolsas de productos agropecuarios; (j) constituirse como corresponsal o representante de otras bolsas o entidades equivalentes que operen en el giro de productos agropecuarios; (k) explotar sitios web y de toda forma de venta y comercialización de información estadística ligada con productos agropecuarios; y (l) asociarse, constituir y formar parte de asociaciones gremiales, relacionadas de cualquier forma con las bolsas de productos agropecuarios.

Los directores de la sociedad son:

Nombre	Rut	Cargo
César Barros Montero	5.814.302-2	Presidente
Juan Carlos Spencer Ossa	8.565.693-7	Director
German Acevedo Campos	7.101.235-2	Director

La Administración de la sociedad está a cargo de su Gerente General, Sr. Christopher Bosler Braun.

El porcentaje de participación de la Bolsa de Productos en la filial es de un 99,999% del patrimonio.

La filial durante el año 2019 prestó servicios de desarrollo de Software a la Bolsa de Productos de Chile, entre los que destacan la creación de nuevas funcionalidades al SW BackOffice BPC, el desarrollo de los softwares, Bolsa 2.0, Plataforma de Cobranzas y SGP. También se vendieron desarrollos de Software a los corredores Bantattersall, Nuevo Capital, Eloy, Finmas y BCI. También en el año 2019, se incrementaron sustancialmente las operaciones de mercado Puerto X, generando mayores ingresos a la filial.

**Estado de Situación Financiera Resumido, Estado de Resultados por Función Resumido,
Estado de Flujo de Efectivo Resumido y Estado de Cambio en el Patrimonio Neto,
BPC Servicios y Negocios S.A.**

Estado de Situación Financiera Resumido:	31-12-2019	31-12-2018
(En miles de pesos)		
	M\$	M\$
Activos corrientes	229.372	99.372
Activos no corrientes	80.789	63.263
Total, activos	310.161	162.615
Pasivos corrientes	116.193	36.061
Pasivos no corrientes	21.802	12.252
Patrimonio	172.166	114.302
Total, pasivos y patrimonio	310.161	162.615
Estado de Resultados por Función Resumido:		
Ingresos por actividades ordinarias	374.150	122.534
Costo de ventas	(40.080)	(15.618)

Gastos de administración	(246.440)	(82.086)
Egresos no Operacionales	(10.583)	-
Impuesto a las ganancias	(19.182)	(11.156)
Ganancia (pérdida)	57.865	13.674
Estado de flujo de efectivo Resumido		
Flujo procedente de actividades de la operación	96.425	(1.563)
Flujo procedente de actividades de inversión	(64.776)	(48.062)
Flujo procedente de actividades de financiamiento	-	100.000
Incremento neto (disminución) en el efectivo y equivalente al efectivo	31.649	50.375
Efectivo y equivalentes al efectivo al inicio del período	62.263	11.888
Efectivo y equivalentes al efectivo al final del período	93.912	62.263

Estado de Cambios en el Patrimonio Neto Resumido				
Por los ejercicios terminados al 31-12-2019 y 31-12-2018				
(En miles de pesos)				
	Capital	Reservas	Resultados	Total
	emitido	varias	acumulados	Patrimonio
	M\$	M\$	M\$	M\$
Saldo inicial al 01.01.2019	101.000	449	12.853	114.302
Variaciones de capital	-	-	-	-
Resultado del ejercicio	-	-	57.865	57.865
Saldo final al 31.12.2019	101.000	449	70.718	172.167
	Capital	Reservas	Resultados	Total
	emitido	varias	acumulados	Patrimonio
	M\$	M\$	M\$	M\$
Saldo inicial al 01.01.2018	1.000	449	(821)	628
Aumentos de capital	100.000	-	-	100.000
Resultado del ejercicio	-	-	13.674	13.674
Saldo final al 31.12.2018	101.000	449	12.853	114.302

CUADRO DE DIVERSIDAD BPC SERVICIOS Y NEGOCIOS:

Género		Directores		Ejecutivos		Resto Organización	
		Hombres	Mujeres	Hombres	Mujeres	Hombres	Mujeres
Nacionalidad	Chilenos	3	0	1	0	7	1
	Extranjeros	0	0	0	0	1	3
Edad	Menos de 30 años	0	0	0	0	3	2
	Entre 30 y 40 años	0	0	0	0	5	2
	Entre 41 y 50 años	0	0	1	0	0	0
	Entre 51 y 60 años	2	0	0	0	0	0
	Entre 61 y 70 años	1	0	0	0	0	0
	Mas de 70 años	0	0	0	0	0	0
Antigüedad Laboral	Menos de 3 años	0	0	0	0	7	4
	Entre 3 y 6 años	0	0	0	0	1	0
	Mas de 6 y menos de 9 años	0	0	0	0	0	0
	Mas de 9 años	0	0	1	0	0	0
Totales		3	0	1	0	8	4

BRECHA SALARIAL POR GÉNERO BPC SERVICIOS Y NEGOCIOS:

Cargo	Proporción Ejecutivas/Trabajadoras respecto Ejecutivos/Trabajadores
Gerentes y Subgerentes	0,00
Empleados Profesionales	0,96
Empleados Técnicos y administrativos	0,00

La Sociedad BPC Servicios y Negocios S. A. también cuenta con una empresa filial constituida en Perú. Su nombre es Puerto X Perú S. A. C. N°RUC 20604702811, con domicilio en Avda. Miro Quesada N° 421 of. 612, Lima, Perú.

La filial Puerto X Perú S.A.C. se constituyó el 23 de abril de 2019, con el objetivo de que la sociedad BPC Servicios y Negocios S. A. pueda desarrollar sus actividades transaccionales en el mercado peruano.

El objetivo social de la sociedad es el siguiente:

El objeto de la sociedad es la creación, diseño, implementación y explotación de plataformas electrónicas dedicadas a la compra, venta y negociación de facturas y cualquier otro documento o comprobante de pago equivalente.

Para la realización de su objeto social, podrá realizar toda clase de negocios, representaciones y operaciones por cuenta propia y de terceros, que las leyes peruanas permitan a las sociedades mercantiles.

El porcentaje de participación de BPC Servicios y Negocios S. A. en su filial peruana es de un 99,9% del patrimonio.

La filial durante el año 2019 se encuentra en período de implementación, por lo cual aún no realiza actividades, solo presenta flujos propios de su puesta en marcha.

**Estado de Situación Financiera Resumido, Estado de Resultados por Función Resumido,
Estado de Flujo de Efectivo Resumido y Estado de Cambio en el Patrimonio Neto,
Puerto X Perú S.A.C.**

Estado de Situación Financiera Resumido:	31-12-2019	31-12-2018
(En miles de pesos chilenos)		
	M\$	M\$
Activos corrientes	1.818	-
Activos no corrientes	-	-
Total, activos	1.818	-
Pasivos corrientes	12.204	-
Pasivos no corrientes	-	-
Patrimonio	(10.386)	-
Total, pasivos y patrimonio	1.818	-
Estado de Resultados por Función Resumido:		
Ingresos por actividades ordinarias	-	-
Costo de ventas	-	-
Gastos de administración	(10.611)	-
Egresos no Operacionales		-
Impuesto a las ganancias	-	-
Ganancia (pérdida)	(10.611)	-
Estado de flujo de efectivo Resumido		
Flujo procedente de actividades de la operación	(194)	-
Flujo procedente de actividades de inversión	-	-
Flujo procedente de actividades de financiamiento	225	-
Incremento neto (disminución) en el efectivo y equivalente al efectivo	31	-
Efectivo y equivalentes al efectivo al inicio del período	-	-
Efectivo y equivalentes al efectivo al final del período	31	-

Estado de Cambios en el Patrimonio Neto Resumido				
Por los ejercicios terminados al 31-12-2019 y 31-12-2018				
(En miles de pesos chilenos)				
	Capital	Reservas	Resultados	Total
	emitido	varias	acumulados	Patrimonio
	M\$	M\$	M\$	M\$

Saldo inicial al 01.01.2019	-	-	-	-
Aporte de capital	225	-	-	225
Resultado del ejercicio	-	-	(10.611)	(10.611)
Saldo final al 31.12.2019	225	-	(10.611)	(10.386)
	Capital	Reservas	Resultados	Total
	emitido	varias	acumulados	Patrimonio
	M\$	M\$	M\$	M\$
Saldo inicial al 01.01.2018	-	-	-	-
Aumentos de capital	-	-	-	-
Resultado del ejercicio	-	-	-	-
Saldo final al 31.12.2018	-	-	-	-

**HECHOS RELEVANTES
PERIODO ENERO A DICIEMBRE DE 2019**

Durante este periodo no existen hechos relevantes que mencionar.

DECLARACIÓN JURADA DE VERACIDAD

De conformidad a lo establecido en el numeral 2.1, del título I de la sección II de la Norma de Carácter General N°30 de la Comisión para el Mercado Financiero, en este acto y por el presente instrumento, los directores de Bolsa de Productos de Chile, Bolsa de Productos Agropecuarios S.A. que firman ésta declaración y el Gerente General, quien también la suscribe, declaran bajo juramento que toda la información incorporada en la Memoria de la sociedad al 31 de diciembre de 2018, cuyo contenido fue conocido en la sesión de directorio de fecha 26 de marzo de 2020, es veraz.

DIRECTORES Y GERENTE BOLSA DE PRODUCTOS DE CHILE, BOLSA DE PRODUCTOS AGROPECUARIOS S.A.



CÉSAR BARROS MONTERO
C.I.: 5.814.302-2
Presidente



JUAN CARLOS SPENCER OSSA
C.I.: 8.565.693-7
Vicepresidente



CRISTIAN SILVA BAFALLUY
C.I.: 5.894.813-6
Director

GUILLERMO UNDURRAGA ECHEVERRIA
C.I.: 6.788.213-K
Director



GERMAN ACEVEDO CAMPOS
C.I.: 7.101.235-2
Director



RODRIGO GAZITÚA ZAVALA
C.I.: 6.068.899-0
Director

FRANCIS STENNING DE LA VALLE
DNI: 10271429
Director

FERNANDO ROMERO TAPIA
DNI: 107936078
Director

GABRIEL RODRÍGUEZ BAS
RFC: ROBG690312Q80
Director



CHRISTOPHER BOSLER BRAUN
C.I.: 16.959.631-K
Director