

**ECR OSORNO CORREDORES DE BOLSA DE  
PRODUCTOS S.A.**

**ESTADOS FINANCIEROS**

Al 31 de marzo de 2015, 31 de diciembre de 2014 y 31 de marzo 2014

**INDICE**

**Pág. N°**

**I.- ESTADOS FINANCIEROS**

Estados de Situación Financiera	4
Estado de Resultado Integrales	6
Estado de Cambios en el Patrimonio	7
Estado de Flujo de Efectivo, Método Directo	8

**II.- NOTAS A LOS ESTADOS FINANCIEROS**

1.- Información General	9
2.- Bases de Preparación	11
2.1.- Declaración de cumplimiento con las IFRS	12
2.2.- Período Cubierto	13
2.3.- Moneda funcional y de presentación	13
2.4.- Hipótesis de negocio en marcha	13
2.5.- Reclasificaciones significativas y ajustes	14
3.- Resumen de principales políticas contables	15
3.1.- Aplicación de nuevas normas emitidas vigentes y no vigentes	15
3.2.- Efectivo y efectivo equivalente	16
3.3.- Activos a valor razonable del mercado de productos	16
3.4.- Activos financieros a valor razonable del mercado de valores	16
3.5.- Activos a costo amortizado del mercado de valores	16
3.6.- Activos financieros costo amortizado del mercado de valores	16
3.7.- Deudores por Intermediación	17
3.8.- Inversión en Sociedades	17
3.9.- Propiedades, Planta y Equipo	17
3.10.- Transacciones y saldos en moneda extranjera	17
3.11.- Deterioro de Activos	18
3.12.- Acreedores por intermediación	18
3.13.- Pasivo a valor razonable del mercado de productos	18
3.14.- Pasivos financieros a valor razonable del mercado de valores	18
3.15.- Pasivos a costo amortizado del mercado de productos	18
3.16.- Pasivos financieros a costo amortizado del mercado de valores	19
3.17.- Impuesto a la renta e impuestos diferidos	19
3.18.- Provisiones	19
3.19.- Reconocimiento de Ingresos	19
3.20.- Costo por financiamiento del mercado de productos	20
3.21.- Costo por financiamiento del mercado de valores	20
3.22.- Reajuste y diferencia de cambio	20

<b>INDICE</b>	<b>Pág. N°</b>
4.- Gestión de Riesgo Financiero	21
5.- Uso de Estimaciones y Juicios Contables Críticos	22
6.- Reajuste y Diferencia de Cambio	23
7.- Efectivo y Efectivo Equivalente	23
8.- Impuesto a la renta e Impuestos Diferidos	24
9.- Instrumento por Categoría	25
10.- Instrumento a valor razonable del mercado de productos cartera propia	27
11.- Saldos y Transacciones con partes relacionadas	28
12.- Inversión en Sociedades	30
13.- Intangibles	31
14.- Propiedades, planta y equipo	32
15.- Provisiones	33
16.- Resultado por líneas de negocio del mercado de productos	34
17.- Contingencias y Compromisos	36
18.- Patrimonio	39
19.- Sanciones	41
20.- Hechos Relevantes	41
21.- Hechos Posteriores	45
22.- Declaración de Responsabilidad	46

**ECR OSORNO CORREDORES DE BOLSA DE PRODUCTOS S.A.**  
**NOTAS A LOS ESTADOS FINANCIEROS**  
**Al 31 de marzo de 2015, 31 de diciembre de 2014 y 31 de marzo 2014**

**1.1.1 ESTADO DE SITUACIÓN FINANCIERA**

Al 31 de marzo de	Al 31 de diciembre de
2015	2014
M\$	M\$

ACTIVOS	Nota		
11.01.00 Efectivo y efectivo equivalente	7	265.201	6.051
11.02.00 Instrumentos financieros			
11.02.10 A valor razonable - Cartera propia disponible			
11.02.11 Renta variable (IRV)			
11.02.12 Renta fija e Intermediación Financiera (IRF e IIF)			
11.02.20 A valor razonable - Cartera propia comprometida			
11.02.21 Renta variable			
11.02.22 Renta fija e Intermediación Financiera			
11.02.30 A valor razonable - Instrumentos financieros derivados			
11.02.40 A costo amortizado - Cartera propia disponible			
11.02.50 A costo amortizado - Cartera propia comprometida			
11.02.60 A costo amortizado - Operaciones de financiamiento			
11.02.61 Operaciones de compra con retroventa sobre IRV			
11.02.62 Operaciones de compra con retroventa sobre IRF e IIF			
11.02.63 Otras			
11.03.00 Productos			
11.03.10 A valor razonable - Cartera propia disponible			
11.03.11 Productos agropecuarios			
11.03.12 Títulos representativos de productos agropecuarios (TRP)			
11.03.13 Facturas	10	269.976	300.026
11.03.14 Títulos representativos de facturas (TRF)			
11.03.15 Otros			
11.03.20 A valor razonable - Cartera propia comprometida			
11.03.21 Productos agropecuarios			
11.03.22 Títulos representativos de productos agropecuarios			
11.03.23 Otros			
11.03.30 A valor razonable - Instrumentos derivados			
11.03.40 A costo amortizado - Cartera propia disponible			
11.03.41 Facturas			
11.03.42 Títulos representativos de facturas			
11.03.43 Otros			
11.03.50 A costo amortizado - Cartera propia comprometida			
11.03.60 A costo amortizado - Operaciones de financiamiento			
11.03.61 Operaciones de compra con retroventa sobre productos agropecuarios			
11.03.62 11 Operaciones de compra con retroventa sobre TRP			
11.03.63 Otras			
11.04.00 Deudores por intermediación			
11.05.00 Cuentas por cobrar por operaciones de cartera propia			
11.06.00 Cuentas por cobrar a partes relacionadas			
11.07.00 Otras cuentas por cobrar		73.058	5.080
11.08.00 Impuestos por cobrar		1.540	1.544
11.09.00 Impuestos diferidos	8	457	664
11.10.00 Inversiones en sociedades	12	143.863	141.725
11.11.00 Intangibles	13	0	0
11.12.00 Propiedades, planta y equipo	14	0	0
11.13.00 Otros activos			
<b>10.00.00 TOTAL ACTIVOS</b>		<b>754.095</b>	<b>455.090</b>

**ECR OSORNO CORREDORES DE BOLSA DE PRODUCTOS S.A.**  
**NOTAS A LOS ESTADOS FINANCIEROS**  
**Al 31 de marzo de 2015, 31 de diciembre de 2014 y 31 de marzo 2014**

**1.1.1 ESTADO DE SITUACIÓN FINANCIERA**

Al 31 de marzo de	Al 31 de diciembre de
2015	2014
M\$	M\$

PASIVOS	Nota		
<b>Pasivos</b>			
21.01.00 Pasivos financieros			
21.01.10 A valor razonable			
21.01.20 A valor razonable - Instrumentos financieros derivados			
21.01.30 Obligaciones por financiamiento			
21.01.31 Operaciones de venta con retrocompra sobre IRV			
21.01.32 Operaciones de venta con retrocompra sobre IRF e IIF			
21.01.33 Otras			
21.02.00 Pasivos del mercado de productos			
21.02.10 A valor razonable			
21.02.20 A valor razonable - Instrumentos derivados			
21.02.30 Obligaciones por financiamiento			
21.02.31 Operaciones de venta con retrocompra sobre productos agropecuarios			
21.02.32 Operaciones de venta con retrocompra sobre TRP			
21.02.33 Otras			
21.03.00 Obligaciones con bancos e instituciones financieras			
21.04.00 Acreedores por intermediación			
21.05.00 Cuentas por pagar por operaciones de cartera propia			
21.06.00 Cuentas por pagar a partes relacionadas			
21.07.00 Otras cuentas por pagar		325.853	1.341
21.08.00 Provisiones	15	4.354	5.238
21.09.00 Impuestos por pagar		288	343
21.10.00 Impuestos diferidos	8	0	0
21.11.00 Otros pasivos			
<b>21.00.00 Total pasivos</b>		<b>330.495</b>	<b>6.922</b>
<b>Patrimonio</b>			
22.01.00 Capital		387.118	387.118
22.02.00 Reservas		4.940	4.940
22.03.00 Resultados acumulados		56.110	108.734
22.04.00 Resultado del ejercicio		-24.567	-52.624
22.05.00 Dividendos provisorios o participaciones			
<b>22.00.00 Total patrimonio</b>	18	<b>423.601</b>	<b>448.168</b>
<b>20.00.00 TOTAL PASIVOS Y PATRIMONIO</b>		<b>754.095</b>	<b>455.090</b>

**ECR OSORNO CORREDORES DE BOLSA DE PRODUCTOS S.A.**  
**NOTAS A LOS ESTADOS FINANCIEROS**  
**Al 31 de marzo de 2015, 31 de diciembre de 2014 y 31 de marzo 2014**

**2.1.2 ESTADO DE RESULTADOS INTEGRALES**

<b>A) ESTADO DE RESULTADOS</b>			
		<b>Al 31 de marzo de</b>	<b>Al 31 de marzo de</b>
	<b>Nota</b>	<b>2015</b>	<b>2014</b>
		<b>M\$</b>	<b>M\$</b>
<b>Resultado por intermediación</b>			
30.10.01	Comisiones por operaciones bursátiles	5.708	10.381
30.10.02	Comisiones por operaciones extra bursátiles		
30.10.03	Gastos por comisiones y servicios	-5.455	-3.851
30.10.04	Otras comisiones		
<b>30.10.00</b>	<b>Total resultado por intermediación</b>	<b>253</b>	<b>6.530</b>
<b>Ingresos por servicios</b>			
30.20.01	Ingresos por custodia		
30.20.02	Ingresos por asesorías	3.774	1.482
30.20.03	Otros ingresos por servicios		
<b>30.20.00</b>	<b>Total ingresos por servicios</b>	<b>3.774</b>	<b>1.482</b>
<b>Resultado por productos</b>			
30.30.01	A valor razonable	2.595	8.961
30.30.02	A valor razonable - Instrumentos derivados		
30.30.03	A costo amortizado		
30.30.04	A costo amortizado - Operaciones de financiamiento		
<b>30.30.00</b>	<b>Total resultado por productos</b>	<b>2.595</b>	<b>8.961</b>
<b>Resultado por instrumentos financieros</b>			
30.40.01	A valor razonable		
30.40.02	A valor razonable - Instrumentos financieros derivados		
30.40.03	A costo amortizado		
30.40.04	A costo amortizado - Operaciones de financiamiento		
<b>30.40.00</b>	<b>Total resultado por instrumentos financieros</b>	<b>0</b>	<b>0</b>
<b>Resultado por operaciones de financiamiento</b>			
30.50.01	Gastos por financiamiento del mercado de productos		
30.50.02	Gastos por financiamiento del mercado de valores		
30.50.03	Otros gastos financieros		
<b>30.50.00</b>	<b>Total resultado por operaciones de financiamiento</b>	<b>0</b>	<b>0</b>
<b>Gastos de administración y comercialización</b>			
30.60.01	Remuneraciones y gastos de personal	-16.694	-16.672
30.60.02	Gastos de comercialización		
30.60.03	Otros gastos de administración	-4.373	-4.036
<b>30.60.00</b>	<b>Total gastos de administración y comercialización</b>	<b>-21.067</b>	<b>-20.708</b>
<b>Otros resultados</b>			
30.70.01	Reajuste diferencia de cambio		
30.70.02	Resultado de inversiones en sociedades	12	102
30.70.03	Otros ingresos (gastos)	-12.053	-16.107
<b>30.70.00</b>	<b>Total otros resultados</b>	<b>-9.915</b>	<b>-16.005</b>
<b>30.80.00</b>	<b>Resultado antes de impuesto a la renta</b>	<b>-24.361</b>	<b>-1.740</b>
30.90.00	Impuesto a la renta	-207	33
<b>30.00.00</b>	<b>UTILIDAD (PÉRDIDA) DEL EJERCICIO</b>	<b>-24.567</b>	<b>-19.707</b>
<b>B) ESTADO DE OTROS RESULTADOS INTEGRALES</b>			
<b>30.00.00</b>	<b>UTILIDAD (PÉRDIDA) DEL EJERCICIO</b>	<b>-24.567</b>	<b>-19.707</b>
<b>Ingresos (gastos) registrados con abono (cargo) a patrimonio</b>			
31.10.00	Revalorización de propiedades, planta y equipo		
31.20.00	Activos financieros a valor razonable por patrimonio		
31.30.00	Participación de otros resultados integrales de inversiones en sociedades		
31.40.00	Otros ingresos (gastos) registrados con abono (cargo) a patrimonio		
31.50.00	Impuesto a la renta de otros resultados integrales		
<b>31.00.00</b>	<b>Total ingresos (gastos) registrados con abono (cargo) a patrimonio</b>	<b>0</b>	<b>0</b>
<b>32.00.00</b>	<b>TOTAL RESULTADOS INTEGRALES RECONOCIDOS DEL EJERCICIO</b>	<b>-24.567</b>	<b>-19.707</b>

**ECR OSORNO CORREDORES DE BOLSA DE PRODUCTOS S.A.**  
**NOTAS A LOS ESTADOS FINANCIEROS**  
**Al 31 de marzo de 2015, 31 de diciembre de 2014 y 31 de marzo 2014**

**2.1.3 ESTADO DE CAMBIOS EN EL PATRIMONIO**

SVS - ESTADO DE CAMBIOS EN EL PATRIMONIO		Nota	Capital	Reservas			Resultados Acumulados	Resultado del ejercicio	Dividendos provisorios o participaciones	Total
				Activos financieros a valor razonable por patrimonio	Revalorización propiedades, planta y equipo	Otras				
				M\$	M\$	M\$				
<b>40.10.00</b>	<b>Saldo inicial al 01/01/2015</b>		387.118	0	0	4.940	108.734	-52.624	0	448.168
40.20.00	Aumento (disminución) de capital									0
40.30.00	Resultados integrales del ejercicio		0	0	0	0	0	-24.567	0	-24.567
40.30.10	Total de ingresos (gastos) registrados con abono (cargo) a patrimonio									0
40.30.20	Utilidad (pérdida) del ejercicio							-24.567		-24.567
40.40.00	Transferencias a resultados acumulados					-52.624	52.624			0
40.50.00	Dividendos o participaciones distribuidas									0
40.60.00	Otros ajustes a patrimonio					0				0
<b>40.00.00</b>	<b>Saldos final al 31/03/2015</b>	<b>18</b>	<b>387.118</b>	<b>0</b>	<b>0</b>	<b>4.940</b>	<b>56.110</b>	<b>-24.567</b>	<b>0</b>	<b>423.601</b>

SVS - ESTADO DE CAMBIOS EN EL PATRIMONIO		Nota	Capital	Reservas			Resultados Acumulados	Resultado del ejercicio	Dividendos provisorios o participaciones	Total
				Activos financieros a valor razonable por patrimonio	Revalorización propiedades, planta y equipo	Otras				
				M\$	M\$	M\$				
<b>40.10.00</b>	<b>Saldo inicial al 01/01/2014</b>		387.118			4.940	-18.030	126.742		500.770
40.20.00	Aumento (disminución) de capital									0
40.30.00	Resultados integrales del ejercicio		0	0	0	0	0	-19.707	0	-19.707
40.30.10	Total de ingresos (gastos) registrados con abono (cargo) a patrimonio									0
40.30.20	Utilidad (pérdida) del ejercicio							-19.707		-19.707
40.40.00	Transferencias a resultados acumulados						126.742	-126.742		0
40.50.00	Dividendos o participaciones distribuidas									0
40.60.00	Otros ajustes a patrimonio									0
<b>40.00.00</b>	<b>Saldos final al 31/03/2014</b>	<b>18</b>	<b>387.118</b>	<b>0</b>	<b>0</b>	<b>4.940</b>	<b>108.712</b>	<b>-19.707</b>	<b>0</b>	<b>481.063</b>

**ECR OSORNO CORREDORES DE BOLSA DE PRODUCTOS S.A.**  
**NOTAS A LOS ESTADOS FINANCIEROS**  
**Al 31 de marzo de 2015, 31 de diciembre de 2014 y 31 de marzo 2014**

**2.1.4 ESTADO DE FLUJO DE EFECTIVO**  
**MÉTODO DIRECTO**

<b>FLUJO NETO TOTAL DEL PERIODO</b>			
		<b>Al 31 de marzo de</b>	<b>Al 31 de marzo de</b>
	<b>Nota</b>	<b>2015</b>	<b>2014</b>
		<b>M\$</b>	<b>M\$</b>
<b>FLUJO NETO ORIGINADO POR ACTIVIDADES DE LA OPERACIÓN</b>			
51.11.00	Comisiones recaudadas (pagadas) por intermediación de productos	5.708	10.381
51.12.00	Ingreso (egreso) neto por cuenta de clientes	236.482	83.738
51.13.00	Ingreso (egreso) neto por instrumentos a valor razonable del mercado de productos		
51.14.00	Ingreso (egreso) neto por instrumentos derivados del mercado de productos		
51.15.00	Ingreso (egreso) neto por instrumentos a costo amortizado del mercado de productos		
51.16.00	Ingreso (egreso) neto por asesorías y custodia	6.139	1.777
51.17.00	Gastos de administración y comercialización pagados	-34.759	-109.160
51.18.00	Impuestos pagados		
51.19.00	Otros ingresos (egresos) netos por actividades de la operación	-7.767	-6.978
51.10.00	<b>Flujo neto originado por actividades de la operación</b>	<b>205.804</b>	<b>-20.242</b>
<b>FLUJO NETO ORIGINADO POR ACTIVIDADES DE FINANCIAMIENTO</b>			
52.11.00	Ingreso (egreso) neto por pasivos del mercado de productos		
52.12.00	Ingreso (egreso) neto por pasivos financieros del mercado de valores		
52.13.00	Ingreso (egreso) neto por financiamiento de partes relacionadas		
52.14.00	Aumentos de capital		
52.15.00	Reparto de utilidades y de capital		
52.16.00	Otros ingresos (egresos) netos por actividades de financiamiento		
52.10.00	<b>Flujo neto originado por actividades de financiamiento</b>		<b>0</b>
<b>FLUJO NETO ORIGINADO POR ACTIVIDADES DE INVERSIÓN</b>			
53.11.00	Ingreso (egreso) neto por instrumentos financieros a valor razonable del mercado de valores		
53.12.00	Ingreso (egreso) neto por instrumentos financieros derivados del mercado de valores		
53.13.00	Ingreso (egreso) neto por instrumentos financieros a costo amortizado del mercado de valores		
53.14.00	Ingresos por ventas de propiedades, planta y equipo		
53.15.00	Ingresos por ventas de inversiones en sociedades		
53.16.00	Dividendos y otros ingresos percibidos de inversiones en sociedades		
53.17.00	Incorporación de propiedades, planta y equipo		
53.18.00	Inversiones en sociedades		0
53.19.00	Otros ingresos (egresos) netos de inversión	53.347	264
53.10.00	<b>Flujo neto originado por actividades de inversión</b>	<b>53.347</b>	<b>264</b>
50.10.00	<b>Flujo neto total positivo (negativo) del período</b>	<b>259.150</b>	<b>-19.978</b>
50.20.00	Efecto de la variación por tipo de cambio sobre el efectivo y efectivo equivalente		
50.30.00	<b>VARIACIÓN NETA DEL EFECTIVO Y EFECTIVO EQUIVALENTE</b>	<b>259.150</b>	<b>-19.978</b>
50.40.00	<b>SALDO INICIAL DE EFECTIVO Y EFECTIVO EQUIVALENTE</b>	7	54.826
50.00.00	<b>SALDO FINAL DE EFECTIVO Y EFECTIVO EQUIVALENTE</b>	7	34.848



## **NOTAS A LOS ESTADOS FINANCIEROS**

### **1.- Información General**

FT Corredores de Bolsa de Productos S.A., Rol Único Tributario N° 76.030.732-7 se constituyó mediante escritura pública de fecha 04 de agosto de 2008, otorgada ante el Notario doña Carmen Hortensia Soza Muñoz, Abogado, Notario público suplente de la Titular doña Maria Soledad Santos Muñoz de la Séptima Notaria de Santiago. El extracto de los estatutos de esta Sociedad se inscribió a fojas 37.057 número 25.528 del Registro de Comercio de Conservador de Bienes Raíces de Santiago correspondiente al año 2008, se publicó en el Diario Oficial con fecha 18 de agosto de 2008.

El 3 de marzo de 2009, la Superintendencia de Valores y Seguros otorgó a la Sociedad la inscripción en el Registro de Corredores de Bolsa de Productos Agropecuarios bajo el N° 009.

El 19 de mayo de 2010, en cuarta junta extraordinaria de accionistas se convino modificar su Razón Social de FT Corredores de Bolsa de Productos S.A. a Banosorno Corredores de Bolsa de Productos S.A., inscrita en el registro de comercio con fecha 27 de mayo de 2010.

El 20 de abril de 2011, en quinta junta extraordinaria de accionistas se convino modificar su Razón Social de Banosorno Corredores de Bolsa de Productos S.A. a ECR Osorno Corredores de Bolsa de Productos S.A., inscrita en el registro de comercio con fecha 10 de mayo de 2011.

El Objeto social de ECR Osorno Corredores de Bolsa de Productos S.A. es:

Efectuar operaciones de intermediación de productos, en las bolsas de productos, incluyendo en aquellas la compra o venta de productos por cuenta propia.

**ECR OSORNO CORREDORES DE BOLSA DE PRODUCTOS S.A.**  
**NOTAS A LOS ESTADOS FINANCIEROS**  
**Al 31 de marzo de 2015, 31 de diciembre de 2014 y 31 de marzo 2014**

---

Ejercer las demás actividades complementarias a las operaciones de intermediación de productos que sean autorizadas expresamente por la Superintendencia de Valores y Seguros.

Los actos y contratos que sean necesarios o conducentes a dichos fines específicos.

ECR Osorno Corredores de Bolsa de Productos S.A. está ubicado en Ricardo Lyon N° 1688, Comuna de Providencia, Ciudad de Santiago.

El Directorio en conjunto a la administración aprueban con fecha 19 de abril de 2015 los Estados Financieros al 31 de marzo de 2015.

ECR Osorno Corredores de Bolsa de Productos S.A. actualmente pertenece al Grupo económico ECR GROUP, su composición es:

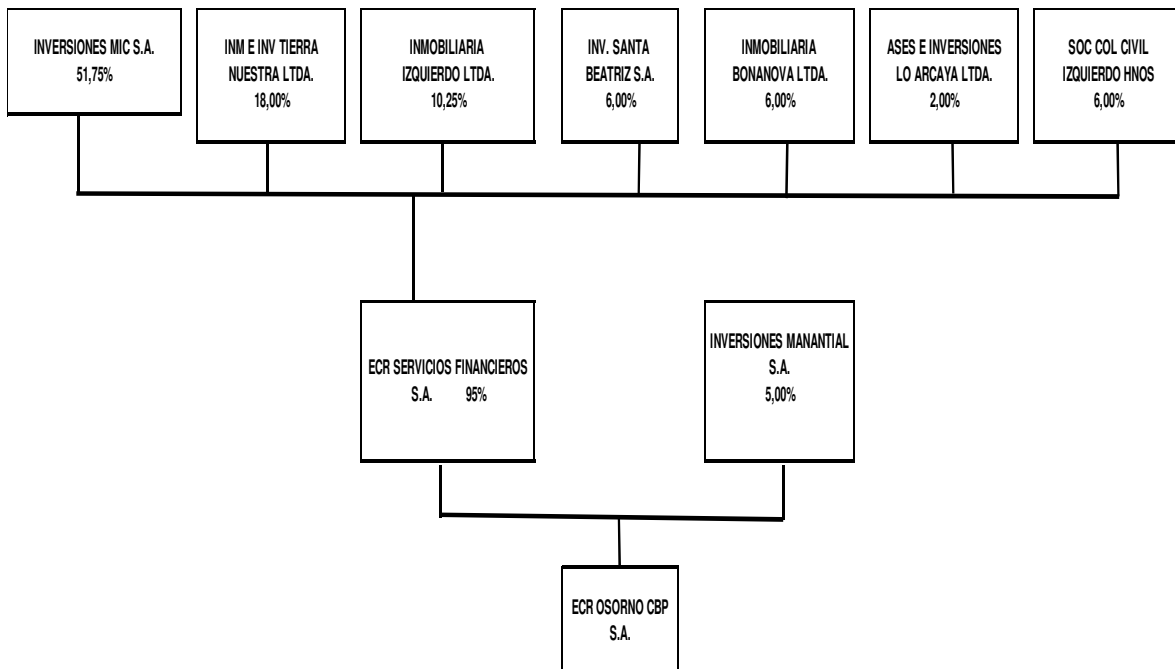

La Auditoría a los Estado Financieros son realizados por ACYSS AUDITORES CONSULTORES LIMITADA, Rol Único tributario N° 76.064.140-5, Inscrito en la Superintendencia de Valores y Seguros bajo el número 39, de Fecha 07 de Septiembre de 2010, en el Registro de Empresas de Auditoría Externa que lleva la Superintendencia.

ECR Osorno Corredores de Bolsa de Productos S.A. tiene como principal negocios servicios que realiza **Intermediación de Productos por cuenta de Terceros**.

<b>Negocios/servicios por cuenta de terceros</b>	<b>Número de clientes no relacionados</b>	<b>Número de clientes relacionados</b>
<b>Intermediación de Productos por cuenta de Terceros</b>	<b>4</b>	<b>1</b>

## **2.- Bases de Preparación**

Los presentes estados financieros consolidados al 31 de marzo de 2015 han sido formulados de acuerdo a instrucciones y normas de preparación y presentación de información financiera emitidas por la Superintendencia de Valores y Seguros ("SVS"), las cuales se componen de las Normas Internacionales de Información Financiera ("NIIF") y por lo establecido en el Oficio Circular N° 856 del 17 de octubre de 2014 que instruye a las entidades fiscalizadas, registrar en el ejercicio respectivo contra patrimonio las diferencias en activos y pasivos por concepto de impuestos diferidos que se produzcan como efecto directo del incremento en la tasa de impuestos de primera categoría introducido por la Ley 20.780 más Normas específicas dictadas por la SVS.

Consecuentemente, estos estados financieros no han sido preparados de acuerdo a las NIIF.

Los presentes estados financieros comprenden el estados de situación financiera al 31 de marzo de 2015, 31 de diciembre de 2014 al 31 de marzo de 2014, los estados de resultados integrales por función por los ejercicios terminados al 31 de marzo de 2015 y al 31 de marzo de 2014, los estados de cambio en patrimonio neto y de flujo de efectivo preparados utilizando el método directo por los ejercicios terminados al 31 de marzo, 31 de diciembre de 2015 y al 31 de diciembre de 2014 y sus correspondientes notas de acuerdo las Normas Internacionales de Información Financiera (NIIF) (Con salvedad del Oficio Circular N°856) y considerando las respectivas regulaciones de la Superintendencia de Valores y Seguros de Chile ("SVS"),.

Estos Estados Financieros reflejan fielmente la situación financiera de ECR Osorno Corredores de Bolsa de Productos S.A., al 31 de marzo de 2015, y los resultados de las operaciones, los cambios en el patrimonio neto y los flujos de efectivo, los cuales fueron aprobados por el Directorio con fecha 19 de abril de 2015.

La administración de la Sociedad, estima que la adopción de las normas, modificaciones e interpretaciones, antes descritas, no tendrá un impacto significativo en los Estados Financieros de ECR Osorno Corredores de Bolsa de Productos S.A. en el período de su aplicación inicial, excepto por la aplicación de NIIF 9 (fecha de aplicación 1 de enero de 2018), la cual de acuerdo a requerimientos de la SVS es de aplicación anticipada.

## **2.1.- Declaración de cumplimiento con las IFRS**

Estos Estados de Situación Financiera han sido preparados para ser utilizados por la administración de la Sociedad de acuerdo a Normas Internacionales de información Financiera ("NIIF") para el año que termina el 31 de marzo de 2015, de acuerdo a lo instruido por la Superintendencia de Valores y Seguros ("SVS").

## **2.2.- Período cubierto**

Los presentes Estados Financieros cubren los siguientes períodos:

Estados de Situación Financiera al 31 de marzo de 2015; al 31 de diciembre de 2014.

Estado de Resultado Integrales al 31 de marzo de 2015 y al 31 de marzo de 2014.

Estados de Cambio en el Patrimonio al 31 de marzo de 2015 y al 31 de marzo de 2014.

Estados de Flujo de Efectivo Directo al 31 de marzo de 2015 y al 31 de marzo de 2014.

## **2.3.- Moneda funcional y de presentación**

Las partidas incluidas en los estados financieros se valoran utilizando la moneda del entorno económico principal en que la entidad opera (moneda funcional). La moneda funcional de la Sociedad es el peso chileno, que constituye, además, la moneda de preparación y presentación de los estados financieros aplicables a la naturaleza de las operaciones de la sociedad.

## **2.4.- Hipótesis de negocio en marcha**

Al elaborar los estados financieros, la gerencia evaluará la capacidad que tiene la entidad para continuar en funcionamiento. Los estados financieros se elaborarán bajo la hipótesis de negocio en marcha, a menos que la gerencia pretenda liquidar la entidad o cesar en su actividad, o bien no exista otra alternativa más realista que proceder de una de estas formas. Cuando la gerencia, al realizar esta evaluación, sea consciente de la existencia de incertidumbres importantes, relativas a eventos o condiciones que puedan aportar dudas significativas sobre la posibilidad de que la entidad siga funcionando normalmente, procederá a revelarlas en los estados financieros. En el caso de que los estados financieros no se elaboren bajo la hipótesis de negocio en marcha, tal hecho será objeto de revelación explícita, junto con las hipótesis alternativas sobre las que han sido elaborados, así como las razones por las que la entidad no puede ser considerada como un negocio en marcha.

Al evaluar si la hipótesis de negocio en marcha resulta apropiada, la gerencia tendrá en cuenta toda la información que esté disponible para el futuro, que deberá cubrir al menos, pero no limitarse a, los doce meses siguientes a partir de la fecha del Estado de Situación

Financiera. El grado de detalle de las consideraciones dependerá de los hechos que se presenten en cada caso. Cuando la entidad tenga un historial de operación rentable, así como facilidades de acceso a recursos financieros, la conclusión de que utilizar la hipótesis de negocio en marcha es lo apropiado, podrá alcanzarse sin realizar un análisis en profundidad. En otros casos, la gerencia, antes de convencerse a sí misma de que la hipótesis de continuidad resulta apropiada, habría de ponderar una amplia gama de factores relacionados con la rentabilidad actual y esperada, el calendario de pagos de la deuda y las fuentes potenciales de sustitución de la financiación existente.

### **2.5.- Reclasificaciones significativas y ajustes**

El ajuste del valor de Inversiones en Otras Sociedades por efectos del valor de la Bolsa de Productos, el cual deberá ser ajustado a Valor Justo de acuerdo con los requerimientos de la NIIF 9 constituyendo un ajuste de primera adopción con efecto en Resultado Acumulado. Sin embargo, se mantuvo el método de Valor Patrimonial por no poder determinar un valor justo para la inversión, a la fecha de cierre de los estados financieros.

### 3.- Resumen de principales políticas contables.

#### 3.1.- Aplicación de nuevas normas emitidas vigentes y no vigentes:

Nuevas NIIF	Fecha de aplicación obligatoria
NIIF 9: Instrumentos Financieros	Periodos anuales iniciados en o después del 01 de enero de 2018
NIIF 14, Diferimiento de Cuentas Regulatorias	Periodos anuales iniciados en o después del 01 de enero de 2016
NIIF 15, Ingresos procedentes de contratos con clientes	Periodos anuales iniciados en o después del 01 de enero de 2017

Nuevas Interpretaciones	Fecha de aplicación obligatoria
CINIIF 21, Gravámenes	Periodos anuales iniciados en o después del 01 de enero de 2014

Enmienda a NIIF	Aplicación obligatoria para:
NIC 32, Instrumentos Financieros: Presentación - Aclaración de requerimientos para el neteo de activos y pasivos financieros	Periodo anuales que comienzan en o después del 01 de enero de 2014
Entidades de Inversión - Modificaciones a NIIF 10, Estados Financieros Consolidados; NIIF 12 Revelaciones de Participaciones en Otras Entidades y NIC 27 Estados Financieros Separados	Periodo anuales que comienzan en o después del 01 de enero de 2014
NIC 36, Deterioro de Activos - Revelaciones del importe recuperable para activos no financieros	Periodo anuales que comienzan en o después del 01 de enero de 2014
NIC 39, Instrumentos Financieros: Reconocimiento y Medición - Novación de derivados y continuación de contabilidad de cobertura	Periodo anuales que comienzan en o después del 01 de enero de 2014
NIC 19, Beneficios a los empleados - Planes de beneficios definido: Contribuciones de Empleados.	Periodo anuales que comienzan en o después del 01 de julio de 2014
Mejoras Anuales Ciclo 2010 - 2012 mejoras a seis NIIF	Periodo anuales que comienzan en o después del 01 de julio de 2014
Mejoras Anuales Ciclo 2011 - 2013 mejoras a cuatro NIIF	Periodo anuales que comienzan en o después del 01 de julio de 2014
Contabilización de las adquisiciones por participaciones en operaciones conjuntas (enmiendas a NIIF 11)	Periodo anuales que comienzan en o después del 01 de enero de 2016
Aclaraciones de los métodos aceptables de Depreciación y Amortización (enmienda a la NIC 16 y NIC 38)	Periodo anuales que comienzan en o después del 01 de enero de 2016
Agricultura: Plantas productivas (enmiendas a la NIC 16 y NIC 41)	Periodo anuales que comienzan en o después del 01 de enero de 2016
Metodo de la participación en los estados financieros individuales (modif NIC 27)	Periodo anuales que comienzan en o después del 01 de enero de 2016
Venta de aportes de activos entre un Inversionista y su coligada o negocio conjunto (modificaciones NIIF 10 y NIC 28)	Periodo anuales que comienzan en o después del 01 de enero de 2016
Iniciativa de Revelación (modificaciones a NIC 1)	Periodo anuales que comienzan en o después del 01 de enero de 2016
Entidades de Inversión: Aplicación de la excepción de Consolidación (modificaciones a NIIF 10, NIIF 12 y NIC 28)	Periodo anuales que comienzan en o después del 01 de enero de 2016
Mejoras anuales ciclo 2012 - 2014	Periodo anuales que comienzan en o después del 01 de julio de 2016

### **3.2.- Efectivo y efectivo equivalente:**

Corresponde a los Saldo de Caja; Banco e Inversión en Fondos Mutuos. El efectivo comprende todos los saldos disponibles en caja y bancos, el efectivo equivalente comprende inversiones de corto plazo de liquidez inmediata, fácil de convertir en efectivo y que no están sujetos a un riesgo significativo de cambio de valor.

### **3.3.- Activos a valor razonable del mercado de productos:**

Al 31 de marzo de 2015 se registran Activos a valor razonable del mercado de productos por M\$ 269.976.-, los cuales corresponden a Facturas por Cuenta Propia y al 31 de diciembre de 2014 se registran Activos a valor razonable del mercado de productos por M\$ 300.026.-, los cuales corresponden a Facturas por Cuenta Propia.

### **3.4.- Activos financieros a valor razonable del mercado de valores:**

Un activo financiero es clasificado a valor razonable con efectos en resultados si es adquirido principalmente con el propósito de su negociación (venta o recompra en el corto plazo) o es parte de una cartera de inversiones financieras identificables que son administradas en conjunto, y para las cuales existen evidencia reciente sobre la realización de beneficios en el corto plazo. Al 31 de marzo de 2015 y al 31 de diciembre de 2014, no registra activos de este tipo.

### **3.5.- Activos a costo amortizado del mercado de productos:**

Los activos a costo amortizado son activos financieros no derivados, representativos de productos agropecuarios, sobre los cuales la administración podría percibir flujos de fondos contractuales de dichos instrumentos. Al 31 de marzo de 2015 y al 31 de diciembre de 2014, no se registran activos de este tipo.

### **3.6.- Activos financieros costo amortizado del mercado de valores:**

Los activos financieros a costo amortizado son activos financieros no derivados, sobre los cuales la administración podría percibir flujos de fondos contractuales de dichos instrumentos. Al 31 de marzo de 2015 y al 31 de diciembre de 2014 no registra activos de este tipo.



### **3.7.- Deudores por intermediación:**

Corresponde a Saldo por Cobrar a la parte Inversionista del Negocio de Intermediación de Productos. Son todos aquellos que reúnan los requisitos establecidos por el Directorio de ECR Osorno Corredores de Bolsa de Productos S.A. a la fecha no existe saldo con Deudores por Intermediación.

### **3.8.- Inversión en Sociedades:**

Corresponde al 5,02% de participación en la Bolsa de Productos de Chile, equivale a 35.000 Acciones de un total de 667.891 Acciones Suscritas y Pagadas, el Total patrimonio informado al 31 de marzo de 2015 es M\$ 2.865.793.- y el Total patrimonio informado por la Bolsa de Productos al 31 de diciembre de 2014 es M\$ 2.684.181.- La cual se presenta a Valor Patrimonial (VP).

### **3.9.- Propiedades, Planta y Equipo:**

Se contabilizan utilizando el modelo del costo, que corresponde a un método contable en el cual las propiedades, planta y equipo se registran al costo menos la depreciación acumulada posterior y menos las pérdidas acumuladas por deterioro del valor.

### **3.10.- Transacciones y saldos en moneda extranjera:**

Las transacciones en moneda extranjera se convierten a la moneda funcional utilizando los tipos de cambio vigentes en la fechas de las transacciones. Las pérdidas y ganancias en moneda extranjera, que resultan de la liquidación de estas transacciones y de la conversión a los tipos de cambio de cierre de los activos y pasivos monetarios denominados en moneda extranjera, se reconocen en el estado de resultados. Al 31 de marzo de 2015 y al 31 de diciembre de 2014, no se registran transacciones en moneda extranjera.

### **3.11.- Deterioro de activos:**

La sociedad revisa el valor libro de los activos tangibles e intangibles para determinar si existe cualquier indicio que su valor libro no puede ser recuperable, de existir algún indicio, dicho valor del activo se estima para determinar el deterioro de valor.

### **3.12.- Acreedores de intermediación:**

Corresponde a Saldo por Pagar a la parte Cedente del Negocio de Intermediación de Productos, son todos aquellos que le venden a pagadores inscritos o que reúnan los requisitos para ser inscritos. A la fecha no existe saldo con Acreedores por Intermediación.

### **3.13.- Pasivo a valor razonable del mercado de productos:**

En esta categoría se clasificará aquellos pasivos transados en el mercado de productos, los cuales se miden al valor razonable a la fecha de cierre y su efecto se reconoce en el resultado del ejercicio que Corresponda. Al 31 de marzo de 2015 y al 31 de diciembre de 2014, no registra pasivos de este tipo.

### **3.14.- Pasivos financieros a valor razonable del mercado de valores:**

En esta categoría se clasificará aquellos pasivos transados en el mercado de valores, los cuales se miden al valor razonable a la fecha de cierre y su efecto se reconoce en el resultado del ejercicio que corresponda. Al 31 de marzo de 2015 y al 31 de diciembre de 2014, no registra pasivos de este tipo.

### **3.15.- Pasivos a costo amortizado del mercado de productos:**

Los pasivos financieros inicialmente se valorizan a su valor razonable y posteriormente se miden a costo amortizado utilizando el método de tasa efectiva. Al 31 de marzo de 2015 y al 31 de diciembre de 2014, no registra pasivos de este tipo.

### **3.16.- Pasivos financieros a costo amortizado del mercado de valores:**

Los pasivos financieros inicialmente se valorizan a su valor razonable y posteriormente se miden a costo amortizado utilizando el método de tasa efectiva. Al 31 de marzo de 2015 y al 31 de diciembre de 2014, no registra pasivos de este tipo.

### **3.17- Impuesto a la renta e impuestos diferidos:**

La provisión para impuesto a la renta se ha determinado en conformidad con las disposiciones legales vigentes. Los efectos futuros por cambios en la legislación tributaria vigente o cambios en la tasa de impuestos serán reconocidos por la sociedad a partir de la fecha en que la ley que apruebe dichos cambios sea publicada. Los Impuestos diferidos se calculan en base a diferencias temporales.

### **3.18.- Provisiones:**

Las provisiones son reconocidas cuando la Sociedad tiene una obligación presente (legal o implícita) como resultado de un evento pasado, y que probablemente que se requiera una salida de recursos incluyendo beneficios económicos para liquidar la obligación y se puede hacer una estimación confiable del monto de la obligación. El gasto relacionado con cualquier provisión es presentado en el estado de resultados neto de cualquier reembolso.

### **3.19.- Reconocimiento de Ingresos:**

Los Ingresos ordinarios asociados a la presentación de servicios se reconocen igualmente considerando el grado de realización de la presentación del servicio respectivo a la fecha de los estados financieros, siempre y cuando el resultado de la transacción pueda ser estimado con fiabilidad, es decir, que el importe de los ingresos ordinarios pueda valorarse con confiabilidad, que sea probable que la empresa reciba los beneficios económicos derivados de la transacción, en la fecha del balance, puede ser valorizado con confiabilidad y que los costos ya incurridos en la presentación, así como los que quedan por incurrir hasta completarla, puedan ser valorizadas con confiabilidad.

**3.20.- Costo por financiamiento del mercado de productos:**

Los costos por financiamiento del mercado de productos, son costos en los que incurre la sociedad, para adquirir activos o pasivos financieros. Ellos incluyen honorarios, comisiones, y otros conceptos vinculados a la operación pagados a agentes, asesores, corredores y operadores. Al 31 de marzo de 2015 y al 31 de diciembre de 2014, no registra costos de este tipo.

**3.21.- Costo por financiamiento del mercado de valores:**

Los costos por financiamiento del mercado de valores, son costos en los que incurre la sociedad, para adquirir activos o pasivos financieros. Ellos incluyen honorarios, comisiones, y otros conceptos vinculados a la operación pagados a agentes, asesores, corredores y operadores. Al 31 de marzo de 2015 y al 31 de diciembre de 2014, no registra costos de este tipo.

**3.22.- Reajuste y diferencia de cambio:**

Los activos y pasivos en moneda extranjera y aquellos pactados en unidades de fomento, se presentan a los tipos de cambios y valores de cierres respectivamente. Esta sociedad no registra costos de este tipo, ya que solo transa en moneda local.

#### 4.- Gestión del Riesgo Financiero

ECR Osorno Corredores de Bolsa de Productos S.A. tiene asignado los recursos necesarios para llevar un adecuado control de riesgo del negocio, inversiones y gestión de operaciones.

La Sociedad invierte en fondos mutuos de rentabilidad fija en filiales y no filiales de bancos de la plaza, en periodos de corto plazo. Esta inversión se genera exclusivamente por excedentes de caja.

Los límites de inversión son:

Institución Financiera	Límite por Entidad
Banco Santander	100%

Institución	Límite por Entidad
Cruz del Sur	100%

Otro tipo de Inversiones

Estas inversiones consisten en la adquisición de facturas con mérito ejecutivo que son transadas en la Bolsa de Productos de Chile y que cumplen con la normativa vigente establecida por este organismo. La adquisición de este tipo de instrumentos, genera un riesgo pagador, riesgo que ECR Osorno Corredores de Bolsa de Productos S.A. cuantifica y evalúa según el cumplimiento de los parámetros que establece la Bolsa de Productos de Chile, para calificar a los pagadores de este tipo de instrumentos.

Riesgo de Liquidez:

Este tipo de riesgo se refiere a la eventual incapacidad de pagar los compromisos de manera oportuna por no disponer de los activos líquidos suficientes.

Para el caso particular de ECR Osorno Corredores de Bolsa de Productos S.A. el riesgo de liquidez es muy bajo, por cuanto, habida consideración del flujo de caja necesario para cumplir con los compromisos, los recursos se encuentra mayoritariamente en banco, con disponibilidad inmediata, o bien invertidos en fondos mutuos con rescate diario.

Al 31 de marzo de 2015, el patrimonio depurado de ECR Osorno Corredores de Bolsa de Productos S.A. asciende a la suma de M\$ 423.601.- según el siguiente detalle:

<b>PATRIMONIO DEPURADO</b>		
		<b>M\$</b>
<b>Patrimonio contable</b>		<b>423.601</b>
Activos intangibles	(-)	0
Saldo Deudor de Cuentas corrientes con personas naturales o jurídicas relacionadas al corredor	(-)	0
Activos utilizados para garantizar obligaciones de terceros	(-)	0
Activos impagos	(-)	0
<b>Patrimonio Depurado</b>		<b>423.601</b>
<b>Comparación con Patrimonio Mínimo Legal (4)</b>		
<b>CONCEPTO</b>		<b>UF</b>
<b>M\$</b>		
Patrimonio Mínimo Legal	344.779	14.000,00
	147.763	6.000,00
Patrimonio Depurado	423.601	17.203.62
<b>Valor UF</b>		<b>24.622.78</b>

## **5.- Uso de Estimaciones y Juicios Contables Críticos**

Según las políticas contables significativas en relación a la preparación de los estados financieros, la Sociedad aplica sólo provisión de vacaciones devengadas a la fecha de presentación.

## 6.- Reajuste y Diferencia de Cambio

Al 31 de marzo de 2015	Abono (cargo) a resultados				
	US\$	EURO	Unidad Fomento	Otros	Total
	Ej. Actual	Ej. Actual	Ej. Actual	Ej. Actual	Ej. Actual
	M\$	M\$	M\$	M\$	M\$
Efectivo y efectivo equivalente					
Deudores por intermediación					
Otras cuentas por cobrar					
Cuentas por cobrar a partes relacionadas					
Otros activos					
Obligaciones con bancos e instituciones financieras					
Acreedores por intermediación					
Otras cuentas por pagar					
Cuentas por pagar a partes relacionadas					
Otros pasivos					
<b>Total diferencia de cambio</b>	<b>0</b>	<b>0</b>	<b>0</b>	<b>0</b>	<b>0</b>

La sociedad sólo efectúa operaciones en moneda funcional, por lo tanto, no aplica reajustes ni diferencias de cambio.

## 7.- Efectivo y Efectivo Equivalente

Efectivo según el estado de situación financiera	31-03-2015 M\$	31-12-2014 M\$
Caja	0.-	0.-
Bancos	265.201.-	6.051.-
Fondos Mutuos	0.-	0.-
<b>Total</b>	<b>265.201.-</b>	<b>6.051.-</b>

## 8.- Impuestos a la Renta e Impuesto Diferido.

El origen de los impuestos diferidos del estado de situación financiera registrados al 31 de marzo de 2015 y 31 de diciembre de 2014 es el siguiente.

Impuesto Diferido	31-03-2015 M\$	Tasa %	Impto. Diferido	31-12-2014 M\$
<b>Impto Diferido Activo</b>				
Provisión de Vacaciones	2.179.-	21%	457.-	3.060.-
Diferencia Tasa Impuesto				
<b>Total Impuesto Diferido Activo</b>	<b>2.179.-</b>		<b>457.-</b>	<b>3.060.-</b>



## 9.- Instrumentos por Categoría

Activos al 31 de marzo de 2015

Instrumentos según el estado de situación financiera	Activos a valor razonable por resultados	Activos a valor razonable por patrimonio	Activos a costo amortizado	Total
	M\$	M\$	M\$	M\$
Efectivo y efectivo equivalente	265.201			265.201
Instrumentos financieros				0
Cartera propia disponible	269.976			269.976
Cartera propia comprometida				0
Derivados				0
Productos				0
Cartera propia disponible				0
Cartera propia comprometida				0
Derivados				0
Deudores por intermediación				0
Cuentas por cobrar por operaciones de cartera propia				0
Cuentas por cobrar a partes relacionadas				0
Otras cuentas por cobrar			73.058	73.058
Inversiones en sociedades		143.863		143.863
<b>Total</b>	<b>535.177</b>	<b>143.863</b>	<b>73.058</b>	<b>752.098</b>

Activos al 31 de diciembre de 2014

Instrumentos según el estado de situación financiera	Activos a valor razonable por resultados	Activos a valor razonable por patrimonio	Activos a costo amortizado	Total
	M\$	M\$	M\$	M\$
Efectivo y efectivo equivalente	6.051			6.051
Instrumentos financieros				0
Cartera propia disponible	300.026			300.026
Cartera propia comprometida				0
Derivados				0
Productos				0
Cartera propia disponible				0
Cartera propia comprometida				0
Derivados				0
Deudores por intermediación				0
Cuentas por cobrar por operaciones de cartera propia				0
Cuentas por cobrar a partes relacionadas				0
Otras cuentas por cobrar			6.624	6.624
Inversiones en sociedades		141.725		141.725
<b>Total</b>	<b>306.077</b>	<b>141.725</b>	<b>6.624</b>	<b>454.426</b>

**ECR OSORNO CORREDORES DE BOLSA DE PRODUCTOS S.A.**  
**NOTAS A LOS ESTADOS FINANCIEROS**  
**Al 31 de marzo de 2015, 31 de diciembre de 2014 y 31 de marzo 2014**

**Pasivos al 31 de diciembre de 2015**

Pasivos según el estado de situación financiera	Pasivos a valor razonable	Pasivos a costo amortizado	Total
	M\$	M\$	M\$
Pasivos financieros			0
A valor razonable			0
Derivados			0
Obligaciones por financiamiento			0
Pasivos del mercado de productos			0
A valor razonable			0
Derivados			0
Obligaciones por financiamiento			0
Obligaciones con bancos e instituciones financieras			0
Acreeedores por intermediación			0
Cuentas por pagar por operaciones de cartera propia			0
Cuentas por pagar a partes relacionadas			0
Otras cuentas por pagar		326.141	326.141
Otros pasivos	4.354		4.354
<b>Total</b>	<b>4.354</b>	<b>326.141</b>	<b>330.495</b>

**Pasivos al 31 de diciembre de 2014**

Pasivos según el estado de situación financiera	Pasivos a valor razonable	Pasivos a costo amortizado	Total
	M\$	M\$	M\$
Pasivos financieros			0
A valor razonable			0
Derivados			0
Obligaciones por financiamiento			0
Pasivos del mercado de productos			0
A valor razonable			0
Derivados			0
Obligaciones por financiamiento			0
Obligaciones con bancos e instituciones financieras			0
Acreeedores por intermediación			0
Cuentas por pagar por operaciones de cartera propia			0
Cuentas por pagar a partes relacionadas			0
Otras cuentas por pagar		1.685	1.685
Otros pasivos	5.238		5.238
<b>Total</b>	<b>5.238</b>	<b>1.685</b>	<b>6.923</b>

**Nota:** La clasificación otros pasivos se componen de provisión de gastos.

## 10.- Instrumentos a Valor Razonable del Mercado de Productos Cartera Propia.

Al 31 de marzo de 2015

Instrumentos a valor razonable del mercado de productos	Cartera propia comprometida				Total
	Cartera propia disponible	En operaciones a plazo	En garantía por otras operaciones	Subtotal	
	M\$	M\$	M\$	M\$	
Productos agropecuarios	0.	0.	0.-	0.	0.
Títulos representativos de productos agropecuarios (TRP)	0.	0.	0.-	0.	0.
Facturas	269.976	0.	0.-	0.	269.976.
Títulos representativos de facturas (TRF)	0.	0.	0.-	0.	0.
Otros (definir)	0.	0.	0.-	0.	0.
<b>Total instrumentos a valor razonable</b>	<b>269.976.</b>	<b>0.</b>	<b>0.-</b>	<b>0.</b>	<b>269.976.</b>

Al 31 de diciembre de 2014

Instrumentos a valor razonable del mercado de productos	Cartera propia comprometida				Total
	Cartera propia disponible	En operaciones a plazo	En garantía por otras operaciones	Subtotal	
	M\$	M\$	M\$	M\$	
Productos agropecuarios	0.	0.	0.-	0.	0.
Títulos representativos de productos agropecuarios (TRP)	0.	0.	0.-	0.	0.
Facturas	300.026.	0.	0.-	0.	300.026.
Títulos representativos de facturas (TRF)	0.	0.	0.-	0.	0.
Otros (definir)	0.	0.	0.-	0.	0.
<b>Total instrumentos a valor razonable</b>	<b>300.026.</b>	<b>0.</b>	<b>0.-</b>	<b>0.</b>	<b>300.026.</b>

## 11.- Saldos y Transacciones con partes relacionadas

Al 31 de marzo de 2015

Concepto	Total transacción			Saldo	
	Cantidad	Monto	Resultado	Activo	Pasivo
		M\$	M\$	M\$	M\$
Intermediación de operaciones a término	2	279.163	212		
Intermediación de operaciones a plazo (repos)					
Operaciones de compra con retroventa sobre productos agropecuarios					
Operaciones de compra con retroventa sobre TRP					
Operaciones de compra con retroventa sobre IRV					
Operaciones de compra con retroventa sobre IRF e IIF					
Operaciones de financiamiento - venta con retrocompra sobre productos agropecuarios					
Operaciones de financiamiento - venta con retrocompra sobre TRP					
Operaciones de financiamiento - venta con retrocompra sobre IRV					
Operaciones de financiamiento - venta con retrocompra sobre IRF e IIF					
Instrumentos derivados del mercado de productos					
Instrumentos financieros derivados del mercado de valores					
Cuentas por cobrar/pagar por operaciones de cartera propia					
Cuentas corrientes					
Compraventa de moneda extranjera					
Asesorías	1		-12.227		
Otros (especificar)					
<b>Total</b>	<b>3</b>	<b>279.163</b>	<b>-12.015</b>	<b>0</b>	<b>0</b>

Al 31 de diciembre de 2014

Concepto	Total transacción			Saldo	
	Cantidad	Monto	Resultado	Activo	Pasivo
		M\$	M\$	M\$	M\$
Intermediación de operaciones a término	4	686.441	796		
Intermediación de operaciones a plazo (repos)					
Operaciones de compra con retroventa sobre productos agropecuarios					
Operaciones de compra con retroventa sobre TRP					
Operaciones de compra con retroventa sobre IRV					
Operaciones de compra con retroventa sobre IRF e IIF					
Operaciones de financiamiento - venta con retrocompra sobre productos agropecuarios					
Operaciones de financiamiento - venta con retrocompra sobre TRP					
Operaciones de financiamiento - venta con retrocompra sobre IRV					
Operaciones de financiamiento - venta con retrocompra sobre IRF e IIF					
Instrumentos derivados del mercado de productos					
Instrumentos financieros derivados del mercado de valores					
Cuentas por cobrar/pagar por operaciones de cartera propia					
Cuentas corrientes					
Compraventa de moneda extranjera					
Asesorías	1		-71.723		
Otros (especificar)					
<b>Total</b>	<b>5</b>	<b>686.441</b>	<b>-70.926</b>	<b>0</b>	<b>0</b>

Las transacciones corresponden a operaciones de intermediación a precios de mercado y transacciones por asesorías.

**ECR OSORNO CORREDORES DE BOLSA DE PRODUCTOS S.A.**  
**NOTAS A LOS ESTADOS FINANCIEROS**  
**Al 31 de marzo de 2015, 31 de diciembre de 2014 y 31 de marzo 2014**

---

a) Al 31 de marzo de 2015

Empresa Relacionada	Total transacción			Saldo	
	Cantidad	Monto	Resultado	Activo	Pasivo
		M\$	M\$	M\$	M\$
Factoring y finanzas S.A.	2	279.163	212		
Factoring y finanzas S.A.	1	0	-12.227		
Total	3	279.163	-12.015	0	0

b) Detalle de transacciones con empresas relacionadas al 31 de diciembre de 2014

Empresa Relacionada	Total transacción			Saldo	
	Cantidad	Monto	Resultado	Activo	Pasivo
		M\$	M\$	M\$	M\$
Factoring y finanzas S.A.	1	65.836	87		
Factoring y finanzas S.A.	1	39.224	44		
Factoring y finanzas S.A.	1	402.072	381		
Factoring y finanzas S.A.	1	179.310	285		
ECR Osorno Factoring S.A.	1	0	-71.723		
Total	5	686.441	-70.926	0	0

La sociedad no aplica políticas de precios, provisión por deterioro de valor o incobrables y garantías exigidas con partes relacionadas. Esto debido al tipo de transacciones entre empresas relacionadas.

## 12.- Inversiones en Sociedades.

### Inversiones Valoradas al 31 de marzo de 2015

Nombre de la entidad	Nº de Acciones	Participación	Valor patrimonial proporcional	Información Emisor		
	Nº			M\$	Patrimonio	Resultado
		%	M\$		M\$	M\$
Bolsa de Productos de Chile, Bolsa de Productos Agropecuarios S.A.	35.000.-	5.02%	143.863.-	2.865.793.-	23.813.-	31-03-2015
<b>Total</b>	<b>35.000.-</b>	<b>5,02%</b>	<b>143.863.-</b>	<b>2.865.793.-</b>	<b>23.813.-</b>	

### Inversiones Valoradas al 31 de diciembre de 2014

Nombre de la entidad	Nº de Acciones	Participación	Valor patrimonial proporcional	Información Emisor		
	Nº			M\$	Patrimonio	Resultado
		%	M\$		M\$	M\$
Bolsa de Productos de Chile, Bolsa de Productos Agropecuarios S.A.	35.000.-	5.28%	141.725.-	2.684.181.-	36.538.-	31-12-2014
<b>Total</b>	<b>35.000.-</b>	<b>5.28%</b>	<b>141.725.-</b>	<b>2.684.181.-</b>	<b>36.538.-</b>	

Inversión Bolsa de Productos de Chile, Bolsa de Productos Agropecuarios S.A.	01-01-2015 al 31-03-2015 M\$	01-01-2014 al 31-12-2014 M\$
Saldo al Inicio	141.725.-	135.991.-
Adquisiciones	0.-	0.-
Utilidad (Perdida)	2.138.-	5.734.-
Otros movimientos patrimoniales	0.-	0.-
<b>Total</b>	<b>143.863.-</b>	<b>141.725.-</b>

### 13.- Intangibles

Al 31 de marzo de 2015

Intangibles	Marcas y licencias	Desarrollo software	Otros	Total
	M\$	M\$	M\$	M\$
Saldo inicial	0	0	0	0
Adiciones del ejercicio				
Bajas o retiros del ejercicio.				
<b>Valor bruto al 31 marzo 2015</b>	<b>0</b>	<b>0</b>	<b>0</b>	<b>0</b>
Amortización del ejercicio	0	0	0	0
Amortización acumulada	0	0	0	0
<b>Valor neto al 31 marzo 2014</b>	<b>0</b>	<b>0</b>	<b>0</b>	<b>0</b>

Al 31 de diciembre de 2014

Intangibles	Marcas y licencias	Desarrollo software	Otros	Total
	M\$	M\$	M\$	M\$
Saldo inicial	679		5.273	5.953
Adiciones del ejercicio				0
Bajas o retiros del ejercicio.				0
<b>Valor bruto al 31 diciembre 2014</b>	<b>679</b>	<b>0</b>	<b>5.273</b>	<b>5.953</b>
Amortización del ejercicio	-164		-1.563	-1.728
Amortización acumulada	-515		-3.710	-4.225
<b>Valor neto al 31 diciembre 2014</b>	<b>0</b>	<b>0</b>	<b>0</b>	<b>0</b>

## 14.- Propiedades, Planta y Equipo

Al 31 de marzo de 2015

Propiedades, planta y equipo	Terreros	Edificios	Maquinaria y equipos	Muebles y útiles	Otros	Total
	M\$	M\$	M\$	M\$		
Saldo inicial			0			0
Adiciones del Ejercicio						
Bajas o retiros del ejercicio						
ajuste y/o reclasificaciones						
<b>Valor bruto al 31 marzo de 2015</b>	<b>0</b>	<b>0</b>	<b>0</b>	<b>0</b>	<b>0</b>	<b>0</b>
Depreciación del ejercicio						
Depreciación acumulada						
<b>Valor neto al 31 de marzo de 2015</b>	<b>0</b>	<b>0</b>	<b>0</b>	<b>0</b>	<b>0</b>	<b>0</b>

Al 31 de diciembre de 2014

Propiedades, planta y equipo	Terreros	Edificios	Maquinaria y equipos	Muebles y útiles	Otros	Total
	M\$	M\$	M\$	M\$		
Saldo inicial			0			0
Adiciones del Ejercicio						
Bajas o retiros del ejercicio						
ajuste y/o reclasificaciones						
<b>Valor bruto al 31 diciembre de 2014</b>	<b>0</b>	<b>0</b>	<b>0</b>	<b>0</b>	<b>0</b>	<b>0</b>
Depreciación del ejercicio						
Depreciación acumulada						
<b>Valor neto al 31 de diciembre de 2014</b>	<b>0</b>	<b>0</b>	<b>0</b>	<b>0</b>	<b>0</b>	<b>0</b>



## 15.- Provisiones

Al 31 de marzo de 2015

Movimiento de las Provisiones	Provisión Vacaciones	Provisión Varias	Total
	M\$	M\$	M\$
Saldo inicial al 01-01-2014	3.060	2.178	5.238
Provisiones constituidas	2.179	2.175	4.354
Reverso de provisiones	-3.060	-2.178	-5.238
Provisiones utilizadas en el año	0	0	0
Total	2.179	2.175	4.354

Al 31 de diciembre de 2014

Movimiento de las Provisiones	Provisión Vacaciones	Provisión Varias	Total
	M\$	M\$	M\$
Saldo inicial al 01-01-2014	2.547	1.952	4.499
Provisiones constituidas	3.060	2.178	5.238
Reverso de provisiones	-2.547	-1.952	-4.499
Provisiones utilizadas en el año	0	0	0
Total	3.060	2.178	5.238

## 16.- Resultado por Líneas de Negocio del Mercado de Productos

Desde 01 de Enero de 2015 al 31 de marzo de 2015 los resultados por líneas de negocios se Detallan en el siguiente Cuadro:

Resultado por línea de negocio	Comisiones		A valor razonable						A costo amortizado						Otros		Total
			Ajustes a valor razonable		Ventas de Cartera Propia		Otros		Intereses		Reajustes		Otros				
	Utilidad	Pérdida	Utilidad	Pérdida	Utilidad	Pérdida	Utilidad	Pérdida	Utilidad	Pérdida	Utilidad	Pérdida	Utilidad	Pérdida	Utilidad	Pérdida	
M\$	M\$	M\$	M\$	M\$	M\$	M\$	M\$	M\$	M\$	M\$	M\$	M\$	M\$	M\$	M\$		
Intermediación	5.708															5.708	
Cartera Propia	2.595															2.595	
Productos Agropecuarios TRP																	
Facturas	2.595	0	0	0	0	0	0	0	0	0	0	0	0	0	0	2.595	
TRF																	
Otros																	
Repos productos agropecuarios																	
Repos TRP																	
Derivados																	
Custodia																	
Asesorías	3.774															3.774	
Compraventa de moneda extranjera																	
Otras																	
<b>Total</b>	<b>12.077</b>	<b>0</b>	<b>0</b>	<b>0</b>	<b>0</b>	<b>0</b>	<b>0</b>	<b>0</b>	<b>0</b>	<b>0</b>	<b>0</b>	<b>0</b>	<b>0</b>	<b>0</b>	<b>0</b>	<b>12.077</b>	

Desde 01 de Enero de 2014 al 31 de marzo de 2014 los resultados por líneas de negocios se Detallan en el siguiente Cuadro:

Resultado por línea de negocio	Comisiones		A valor razonable						A costo amortizado						Otros		Total
			Ajustes a valor razonable		Ventas de Cartera Propia		Otros		Intereses		Reajustes		Otros				
	Utilidad	Pérdida	Utilidad	Pérdida	Utilidad	Pérdida	Utilidad	Pérdida	Utilidad	Pérdida	Utilidad	Pérdida	Utilidad	Pérdida	Utilidad	Pérdida	
M\$	M\$	M\$	M\$	M\$	M\$	M\$	M\$	M\$	M\$	M\$	M\$	M\$	M\$	M\$	M\$		
Intermediación	10.381																10.381
Cartera Propia	10.598	1.637															8.961
Productos Agropecuarios TRP																	
Facturas	10.598	1.637	0	0	0	0	0	0	0	0	0	0	0	0	0	0	8.961
TRF																	
Otros																	
Repos productos agropecuarios																	
Repos TRP																	
Derivados																	
Custodia																	
Asesorías	1.482																1.482
Compraventa de moneda extranjera																	
Otras																	
<b>Total</b>	<b>22.461</b>	<b>1.637</b>	<b>0</b>	<b>0</b>	<b>0</b>	<b>0</b>	<b>0</b>	<b>0</b>	<b>0</b>	<b>0</b>	<b>0</b>	<b>0</b>	<b>0</b>	<b>0</b>	<b>0</b>	<b>0</b>	<b>20.824</b>

## **17.- Contingencias y Compromisos**

### **Garantías de obligaciones propias:**

Al 31 de marzo de 2015 y al 31 de diciembre de 2014, no existen garantías de obligaciones propias que informar.

### **Garantías reales:**

Al 31 de marzo de 2015 y al 31 de diciembre de 2014, no existen garantías reales que informar.

### **Legales:**

Al 31 de marzo de 2015 y al 31 de diciembre de 2014, la Sociedad no tiene asuntos legales pendientes.

**Custodia de Valores:**

El monto de la custodia de valores de terceros al 31 de marzo de 2015, es el siguiente:

Custodia	Total		Entidad en custodia			
	M\$	N° de Clientes	Almacén de Depósito	Bolsa de producto	DCV	Otros (especificar)
<b>Productos:</b>			%	%	%	%
Productos agropecuarios						
TRP						
Facturas	0.-			0%		
TRF						
Otros						
<b>Subtotal</b>	<b>0.-</b>			<b>0%</b>		
<b>Valores:</b>						
IRV						
IRF e IIF						
Otros						
<b>Subtotal</b>						
<b>TOTAL</b>	<b>0.-</b>			<b>0%</b>		

La Sociedad no registra custodia de valores de terceros al 31 de marzo de 2015 y años anteriores.

**Garantías personales:**

Al 31 de marzo de 2015 y al 31 de diciembre de 2014, la Sociedad no ha otorgado garantías personales.

**Garantías por operaciones:**

Con finalidad de cumplir las instrucciones impartidas en el artículo 5° del Manual de Operaciones de la Bolsa de Productos de Chile, los corredores de bolsa inscritos en su registro, deberán mantener una garantía adicional para asegurar el cumplimiento de todas las obligaciones que como Corredor le corresponda. En el caso de la Sociedad, dicha garantía asciende a 2.000 unidades de fomento, su vigencia es desde el 18 de mayo de 2014 hasta el 18 de mayo de 2015 con la Compañía de Seguros de Crédito Continental S.A.

Con el Objeto de cumplir con lo dispuesto en el artículo 11 y 12 de la Ley N° 19.220, la Sociedad ha contratado una póliza de seguros con el objeto de garantizar el fiel cumplimiento de obligaciones del afianzado como intermediario de productos. Dicha garantía asciende a 6.000 unidades de fomento, su vigencia es desde el 03 de octubre de 2014, hasta el 03 de octubre de 2015 con la Compañía de Seguros de Crédito Continental S.A.

\* Ver Hecho Relevante del 25 de marzo de 2015.

## 18.- Patrimonio

### a) Capital

Capital	31-03-2015	31-12-2014
	M\$	M\$
Capital	387.118.-	387.118.-
<b>Total</b>	<b>387.118.-</b>	<b>387.118.-</b>

### Capital al 31 de marzo de 2015

Total accionistas o socios	02
Total Acciones	1.000.-
Total Acciones suscritas por pagar	0.-
Total Acciones pagadas	1.000.-

Capital social	387.118.-
Capital suscrito por pagar	0.-
Capital pagado	387.118.-

### Capital al 31 de diciembre de 2014

Total accionistas o socios	02
Total Acciones	1.000.-
Total Acciones suscritas por pagar	0.-
Total Acciones pagadas	1.000.-

Capital social	387.118.-
Capital suscrito por pagar	0.-
Capital pagado	387.118.-

**b) Reservas**

Al 31 de marzo de 2015

Reservas	Activos financieros a valor razonable por patrimonio	Revalorización propiedades, planta y equipo	Otras	Total
	M\$	M\$	M\$	M\$
Saldo inicial al			4.940.	4.940.
Resultados integrales del ejercicio				
Transferencia a resultados acumulados				
<b>Total</b>			<b>4.940.</b>	<b>4.940.</b>

Al 31 de diciembre de 2014

Reservas	Activos financieros a valor razonable por patrimonio	Revalorización propiedades, planta y equipo	Otras	Total
	M\$	M\$	M\$	M\$
Saldo inicial al			4.940.	4.940.
Resultados integrales del ejercicio				
Transferencia a resultados acumulados				
<b>Total</b>			<b>4.940.</b>	<b>4.940.</b>

**c) Resultados Acumulados**

El movimiento de los resultados acumulados durante los ejercicios de cada año, ha sido el siguiente:

Resultados Acumulados	31-03-2015	31-12-2014
	M\$	M\$
Saldo Inicial	56.110.-	108.712.-
Resultado del ejercicio	-24.567.-	-52.624.-
Ajuste por primera aplicación de IFRS		22.-
Otros		
<b>Total</b>	<b>31.543.-</b>	<b>56.110.-</b>



## **19.- Sanciones**

Durante el periodo terminado al 31 de marzo de 2015 y el 31 de diciembre de 2014, la sociedad ni sus directores y ejecutivos han sido objeto de sanciones por parte de la Superintendencia de Valores y Seguros u otro organismo fiscalizador.

## **20.- Hechos Relevantes.**

El 19 de abril de 2010 los socios actuales de FT Corredores de Bolsa venden y transfiere la totalidad de acciones a Inversiones MIC S.A. (99,9%) y a Marcelo Achondo Larenas (0,1%).

En Junta Extraordinaria de Accionistas de FT Corredores de Bolsa de Productos S.A., celebrada el día 07 de abril de 2010 se convino aumentar el capital social de M\$ 162.118.- dividido en 1.000 acciones nominativas sin valor nominal, a la suma de M\$ 167.118.- aumento que se entera con M\$ 5.000 pagados por los accionistas presentes, al contado y en dinero efectivo, a prorrata del número de acciones que poseen en la sociedad, manteniendo cada uno de ellos el mismo número de acciones de la Compañía

En Junta Extraordinaria de Accionistas de FT Corredores de Bolsa de Productos S.A., celebrada el día 19 de mayo de 2010, ante el Notario Público señora Verónica Torrealba Costabal Suplente del Titular don Iván Torrealba Acevedo, inscrita Registro de Comercio de Santiago con fecha 27 de mayo de 2010 en fojas 25.611 N° 17.545, según el extracto de estatutos se anoto en el repertorio N° 18.667, publicado el extracto en el Diario Oficial de la República de Chile el 26 de mayo de 2010, en esta Junta extraordinaria se convino modificar su Razón Social de FT Corredores de Bolsa de Productos S.A. a Banosorno Corredores de Bolsa de Productos S.A. y Aumentar el capital social en M\$ 50.000 pagados por los accionistas presentes, al contado y en dinero efectivo, a prorrata del número de acciones que poseen en la sociedad, manteniendo cada uno de ellos el mismo número de acciones de la Compañía.

El 30 de septiembre de 2010, asumió como nuevo Gerente General el señor Renato Rivas Fuentealba en reemplazo del señor Marcelo Achondo Larenas

El 04 de noviembre de 2010 los socios de ECR Osorno Corredores de Bolsa de Productos S.A. venden y transfiere la totalidad de acciones, su composición accionaría al 30 de septiembre de 2011 es:

<b>INVERSIONISTA</b>	<b>ACC</b>	<b>%</b>
ECR SERVICIOS FINANCIEROS S.A.	700	70%
INVERSIONES MANANTIAL S.A.	200	20%
INVERSIONES COMAN LTDA	50	5%
INVERSIONES JIS LTDA.	50	5%
<b>TOTAL</b>	<b>1.000</b>	<b>100%</b>

En Junta Extraordinaria de Accionistas de Banosorno Corredores de Bolsa de Productos S.A., celebrada el día 20 de abril de 2011, ante el Notario Público don Iván Torrealba Acevedo, inscrita Registro de Comercio de Santiago con fecha 10 de mayo de 2011 en fojas 24.532 N° 18.510 y se anotó al margen de fojas 37.057 N° 25528 del año 2008, según el extracto de estatutos se anotó en el repertorio N° 18.667, publicado el extracto en el Diario Oficial de la República de Chile el 18 de mayo de 2011, en esta Junta extraordinaria se convino modificar su Razón Social de Banosorno Corredores de Bolsa de Productos S.A. a ECR Osorno Corredores de Bolsa de Productos S.A. y Aumentar el capital social en M\$ 120.000 pagados por los accionistas presentes, al contado y en dinero efectivo, a prorrata del número de acciones que poseen en la sociedad, manteniendo cada uno de ellos el mismo número de acciones de la Compañía.

Con Fecha 5 de mayo de 2011 ECR Osorno Corredores de Bolsa de Productos S.A. amplía su giro comercial de acuerdo a la Circular N° 1926 letras a y b publicada el 28 de mayo de 2009 por la Superintendencia de Valores y Seguros.

Con Fecha 22 de junio de 2011 se da aviso a la Súper Intendencia de Valores y Seguros que nuestro Capital Depurado supera las UF 14.000.-, lo cual nos permite iniciar nuestras operaciones por cuenta propia.

Con Fecha 11 de Julio de 2011 ECR Osorno Corredores de Bolsa de Productos S.A. cambia su domicilio (Casa Matriz) de José domingo Cañas N° 1970, Comuna de Ñuñoa, Ciudad Santiago a Ricardo Lyon N° 1688 , comuna de Providencia, Ciudad de Santiago.

Con Fecha 10 de Agosto de 2011 ECR Osorno Corredores de Bolsa de Productos S.A. cierra su sucursal ubicada en Roger de Flor N° 2950 Piso 6, Comuna de Las Condes, Ciudad de Santiago.

Al 30 de septiembre de 2011 su única dirección es Ricardo Lyon N° 1688, comuna de Providencia, Ciudad de Santiago.

En Junta Extraordinaria de Accionistas de ECR Osorno Corredores de Bolsa de Productos S.A., celebrada el día 14 de octubre de 2011, ante el Notario Público don Iván Torrealba Acevedo, inscrita Registro de Comercio de Santiago con fecha 08 de noviembre de 2011 en fojas 65.756 N° 48.181 y se anotó al margen de fojas 37.057 N° 25.528 del año 2008, según el extracto de estatutos se anotó en el repertorio N° 52.930, publicado el extracto en el Diario Oficial de la República de Chile el 11 de noviembre de 2011, en esta Junta extraordinaria se convino aumentar el capital social en M\$ 50.000.- pagados por los accionistas presentes, al contado y en dinero efectivo, a prorrata del número de acciones que poseen en la sociedad, manteniendo cada uno de ellos el mismo número de acciones de la Compañía.

Con Fecha 27 de diciembre de 2011 la sociedad informa a la Superintendencia de Valores y Seguros la suspensión de actividades a partir de enero 2012.

Con Fecha 17 de Julio de 2012, Inversiones Coman Limitada vende su totalidad de Acciones (5%) a ECR Servicios Financieros S.A.

Con Fecha 14 de Agosto de 2012, Inversiones JIS Limitada vende su totalidad de Acciones (5%) a ECR Servicios Financieros S.A.

Con Fecha 16 de agosto de 2012 la sociedad informa a la Superintendencia de Valores y Seguros la reiniciación de actividades a partir de agosto 2012.

Con Fecha 06 de Marzo de 2013, Inversiones Manantial S.A. vende el 15% de su actual participación Accionaria (20%) a ECR Servicios Financieros S.A.

La malla Accionarial al 31 de diciembre de 2014 es la siguiente:

<b>INVERSIONISTA</b>	<b>ACC</b>	<b>%</b>
ECR SERVICIOS FINANCIEROS S.A.	950	95%
INVERSIONES MANANTIAL S.A.	50	5%
<b>TOTAL</b>	<b>1.000</b>	<b>100%</b>

En el Acta de Sesión de directorio de Fecha 11 de abril de 2013, Marcelo Achondo Larenas presenta su renuncia al cargo de Director. El Directorio, por la unanimidad de sus miembros, designa en su reemplazo a Juan Pablo Barrios Toro. También Juan Carlos Martino Gonzalez renuncia a su cargo de Presidente del Directorio. El Directorio, por la unanimidad de sus miembros, designa en su reemplazo a Juan Eduardo Izquierdo Iñiguez

Con fecha 30 de junio de 2013, se subscribieron y pagaron 25.000 acciones de Bolsa de Productos de Chile, Bolsa de Productos Agropecuarios S.A.

Con Fecha 25 de marzo de 2015 se renuevan las pólizas de garantía con la Compañía de Seguros de Crédito Continental S.A., el asegurado Bolsa de Productos de Chile, Bolsa de Productos Agropecuarios S.A. mediante la Circular Interna N° 52 de fecha 27 de febrero de 2015 solicita renovar las pólizas seis meses antes de su vencimiento.

## **21.-Hechos Posteriores**

No existen hechos posteriores.



**DECLARACIÓN DE RESPONSABILIDAD**

**RUT : 76.030.732-7**

**Razón Social : ECR OSORNO CORREDORES DE BOLSA DE PRODUCTOS S.A.**

En sesión de directorio de fecha 19 de abril de 2015, las personas abajo indicadas tomaron conocimiento y se declaran responsables respecto a la veracidad de la información incorporada en el presente informe intermedio, referido al 31 de marzo de 2015, de acuerdo al siguiente detalle:

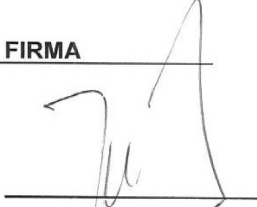
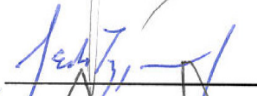
Estado de Situación Financiera	X
Estado de Resultados Integrales	X
Estado de Flujo Efectivo	X
Estado de Cambios en el Patrimonio Neto	X
Notas Explicativas a los estados Financieros	X
Hechos Revelantes	X

<b>NOMBRE</b>	<b>CARGO</b>	<b>RUT</b>	<b>FIRMA</b>
Juan C. Martino González	Director	7.745.471-3	
Juan E. Izquierdo Iñiguez	Director	7.081.814-0	
Juan P. Barrios Toro	Director	9.973.751-4	
Renato A. Rivas Fuentealba	Gerente General	5.811.774-9	

Santiago, 19 de abril de 2015.