

ECR OSORNO CORREDORES DE BOLSA DE PRODUCTOS S.A.
NOTAS A LOS ESTADOS FINANCIEROS
Al 31 de marzo de 2013, 31 de diciembre de 2012 y 31 de marzo de 2012

**ECR OSORNO CORREDORES DE BOLSA DE
PRODUCTOS S.A.**

ESTADOS FINANCIEROS

Al 31 de marzo de 2013, 31 de diciembre de 2012 y 31 de marzo de 2012

INDICE	Pág. N°
I.- ESTADOS FINANCIEROS	
Estados de Situación Financiera	4
Estado de Resultado Integrales	5
Estado de Cambios en el Patrimonio	6
Estado de Flujo de Efectivo, Método Directo	7
III.- NOTAS A LOS ESTADOS FINANCIEROS	
1.- Información General	8
2.- Bases de Preparación	10
2.1.- Declaración de cumplimiento con las IFRS	11
2.2.- Período Cubierto	11
2.3.- Moneda funcional y de presentación	11
2.4.- Hipótesis de negocio en marcha	12
2.5.- Reclasificaciones significativas y ajustes	13
3.- Resumen de principales políticas contables	14
3.1.- Aplicación de nuevas normas emitidas vigentes y no vigentes	14
3.2.- Efectivo y efectivo equivalente	15
3.3.- Activos a valor razonable del mercado de productos	15
3.4.- Activos financieros a valor razonable Del mercado de valores	15
3.5.- Deudores por intermediación	15
3.6.- Inversión en Sociedades	15
3.7.- Propiedades, Planta y Equipo	16
3.8.- Deterioro de Activos	16
3.9.- Acreedores por intermediación	16
3.10.- Pasivo a valor razonable del mercado de productos	16
3.11.- Pasivos financieros a valor razonable del mercado de valores	16
3.12.- Impuesto a la renta e impuestos diferidos	16
3.13.- Provisiones	17
3.14.- Reconocimiento de Ingresos	17
3.15.- Costo por financiamiento del mercado de productos	17
3.16.- Costo por financiamiento del mercado de valores	17

ECR OSORNO CORREDORES DE BOLSA DE PRODUCTOS S.A.
NOTAS A LOS ESTADOS FINANCIEROS
Al 31 de marzo de 2013, 31 de diciembre de 2012 y 31 de marzo de 2012

INDICE	Pág. N°
4.- Transición a IFRS	18
5.- Gestión de Riesgo Financiero	19
6.- Uso de Estimaciones y Juicios Contables Críticos	20
7.- Reajuste y Diferencia de Cambio	20
8.- Efectivo y Efectivo Equivalente	20
9.- Impuesto a la renta e Impuestos Diferidos	21
10.- Instrumento por Categoría	24
11.- Instrumento a valor razonable del mercado de productos cartera propia	23
12.- Saldos y Transacciones con partes relacionadas	24
13.- Inversión en Sociedades	25
14.- Intangibles	26
15.- Propiedades, planta y equipo	27
16.- Provisiones	28
17.- Resultado por líneas de negocio del mercado de productos	29
18.- Contingencias y Compromisos	31
19.- Patrimonio	34
20.- Sanciones	36
21.- Hechos Relevantes	36
22.- Hechos Posteriores	39
23.- Declaración de Responsabilidad	40

ECR OSORNO CORREDORES DE BOLSA DE PRODUCTOS S.A.
 NOTAS A LOS ESTADOS FINANCIEROS
 Al 31 de marzo de 2013, 31 de diciembre de 2012 y 31 de marzo de 2012

Estado de Situación Financiera

ACTIVOS	Nota	Al 31 de marzo de	Al 31 de diciembre de
		2013	2012
Efectivo y efectivo equivalente	8	5.544	104.066
A Valor Razonable - Cartera Propia Disponible	11	349.328	231.208
Otras cuentas por cobrar (+)		3.814	5.559
Impuestos por cobrar		2.343	1.794
Impuestos diferidos	9	625	3.060
Inversiones en sociedades	13	40.509	39.537
Intangibles	14	2.374	2.590
Propiedades, planta y equipo	15	63	115
Total Activos		404.599	387.929

PASIVOS	Nota	Al 31 de marzo de	Al 31 de diciembre de
		2013	2012
Cuentas por pagar a partes relacionadas		0	0
Otras cuentas por pagar		4.778	7.621
Provisiones	16	5.205	5.886
Impuestos por pagar		293	395
Otros pasivos		0	0
Total Pasivos		10.276	13.901
PATRIMONIO			
Capital		387.118	387.118
Reservas		4.940	4.940
Resultados acumulados		-18.030	-38.643
Resultado del ejercicio		20.295	20.612
Dividendos provisorios o participaciones		0	0
Total Patrimonio	19	394.323	374.028
TOTAL PASIVOS Y PATRIMONIO		404.599	387.929

ECR OSORNO CORREDORES DE BOLSA DE PRODUCTOS S.A.
 NOTAS A LOS ESTADOS FINANCIEROS
 Al 31 de marzo de 2013, 31 de diciembre de 2012 y 31 de marzo de 2012

Estado de Resultados Integrales

	Nota	Año terminado el	Año terminado el
		31 de marzo	31 de marzo
		2013	2012
Resultado por intermediación			
Comisiones por operaciones bursátiles		18.110	0
Gastos por comisiones y servicios		-10.107	-5.578
Total resultado por intermediación		8.003	-5.578
Ingresos por servicios			
Ingresos por custodia (+)			
Ingresos por asesorías (+)		31.244	0
Otros ingresos por servicios (+)			
Total ingresos por servicios (+)		31.244	0
Gastos de administración y comercialización			
Remuneraciones y gastos de personal	12	-14.818	-4.897
Gastos de comercialización			0
Otros gastos de administración		-2.991	-3.211
Total gastos de administración y comercialización		-17.808	-8.108
Otros resultados			
Reajuste diferencia de cambio			
Resultado de inversiones en sociedades	13	971	-2.169
Otros ingresos (gastos)		321	2.648
Total otros resultados		1.292	479
Resultado antes de impuesto a la renta		22.730	-13.207
Impuesto a la renta		-2.435	2.428
UTILIDAD (PÉRDIDA) DEL EJERCICIO		20.295	-10.779
UTILIDAD (PÉRDIDA) DEL EJERCICIO		20.295	-10.779
TOTAL RESULTADOS INTEGRALES RECONOCIDOS DEL EJERCICIO		20.295	-10.779

ECR OSORNO CORREDORES DE BOLSA DE PRODUCTOS S.A.
NOTAS A LOS ESTADOS FINANCIEROS
Al 31 de marzo de 2013, 31 de diciembre de 2012 y 31 de marzo de 2012

Estados de Cambios en el Patrimonio Neto

SVS - ESTADO DE CAMBIOS EN EL PATRIMONIO	Nota	2013						Total	
		Capital	Reservas			Resultados Acumulados	Resultado del ejercicio		Dividendos provisionados o participaciones
			Activos financieros a valor razonable por patrimonio	Revalorización propiedades, planta y equipo	Otras				
3. ESTADO DE CAMBIOS EN EL PATRIMONIO (Expresado en miles de pesos)									
Saldo inicial al (+ ó -)		387.118			4.940	18.030		374.028	
Aumento (disminución) de capital (+ ó -)									
Resultados integrales del ejercicio (+ ó -)									
Total de ingresos (gastos) registrados con abono (cargo) a patrimonio (+ ó -)									
Utilidad (pérdida) del ejercicio (+ ó -)						20.295		20.295	
Transferencias a resultados acumulados (+ ó -)									
Dividendos o participaciones distribuidas (+ ó -)									
Otros ajustes a patrimonio (+ ó -)									
Saldo final al (+ ó -)	19	387.118			4.940	18.030		394.323	

SVS - ESTADO DE CAMBIOS EN EL PATRIMONIO	Nota	2012						Total	
		Capital	Reservas			Resultados Acumulados	Resultado del ejercicio		Dividendos provisionados o participaciones
			Activos financieros a valor razonable por patrimonio	Revalorización propiedades, planta y equipo	Otras				
3. ESTADO DE CAMBIOS EN EL PATRIMONIO (Expresado en miles de pesos)									
Saldo inicial al (+ ó -)		387.118			4.940	38.643		353.415	
Aumento (disminución) de capital (+ ó -)									
Resultados integrales del ejercicio (+ ó -)									
Total de ingresos (gastos) registrados con abono (cargo) a patrimonio (+ ó -)									
Utilidad (pérdida) del ejercicio (+ ó -)						10.779		10.779	
Transferencias a resultados acumulados (+ ó -)									
Dividendos o participaciones distribuidas (+ ó -)									
Otros ajustes a patrimonio (+ ó -)									
Saldo final al (+ ó -)	19	387.118			4.940	38.643		342.636	

ECR OSORNO CORREDORES DE BOLSA DE PRODUCTOS S.A.
 NOTAS A LOS ESTADOS FINANCIEROS
 Al 31 de marzo de 2013, 31 de diciembre de 2012 y 31 de marzo de 2012

Estado de Flujos de Efectivo, Método Directo

	Nota	Año terminado el 31 de marzo de 2013	Año terminado el 31 de marzo de 2012
FLUJO NETO ORIGINADO POR ACTIVIDADES DE LA OPERACIÓN			
Comisiones recaudadas (pagadas) por intermediación de productos		8.046	
Ingreso (egreso) neto por instrumentos a valor razonable del mercado de productos		-109.436	
Ingreso (egreso) neto por asesorías y custodia		36.312	
Gastos de administración y comercialización pagados		-21.737	-8.976
Otros ingresos (egresos) netos por actividades de la operación		-12.293	-6.638
Flujo neto originado por actividades de la operación		-99.108	-15.614
FLUJO NETO ORIGINADO POR ACTIVIDADES DE FINANCIAMIENTO			
Ingreso (egreso) neto por financiamiento de partes relacionadas			
Aumentos de capital			
Otros ingresos (egresos) netos por actividades de financiamiento			
Flujo neto originado por actividades de financiamiento		0	0
FLUJO NETO ORIGINADO POR ACTIVIDADES DE INVERSIÓN			
Incorporación de propiedades, planta y equipo			
Otros ingresos (egresos) netos de inversión		586	2.989
Flujo neto originado por actividades de inversión		586	2.989
Flujo neto total positivo (negativo) del período		-98.522	-12.625
Efecto de la variación por tipo de cambio sobre el efectivo y efectivo equivalente			
Flujo neto total positivo (negativo) del período (+ ó -)		-98.522	-12.625
Saldo inicial de efectivo y efectivo equivalente	8	104.066	291.292
Saldo final de efectivo y efectivo equivalente	8	5.544	278.667

NOTAS A LOS ESTADOS FINANCIEROS

1.- Información General

FT Corredores de Bolsa de Productos S.A., Rol Único Tributario N° 76.030.732-7 se constituyó mediante escritura pública de fecha 04 de agosto de 2008, otorgada ante el Notario doña Carmen Hortensia Soza Muñoz, Abogado, Notario público suplente de la Titular doña María Soledad Santos Muñoz de la Séptima Notaría de Santiago. El extracto de los estatutos de esta Sociedad se inscribió a fojas 37.057 número 25.528 del Registro de Comercio de Conservador de Bienes Raíces de Santiago correspondiente al año 2008, se publicó en el Diario Oficial con fecha 18 de agosto de 2008.

El 3 de marzo de 2009, la Superintendencia de Valores y Seguros otorgó a la Sociedad la inscripción en el Registro de Corredores de Bolsa de Productos Agropecuarios bajo el N° 009.

El 19 de mayo de 2010, en cuarta junta extraordinaria de accionistas se convino modificar su Razón Social de FT Corredores de Bolsa de Productos S.A. a Banosorno Corredores de Bolsa de Productos S.A., inscrita en el registro de comercio con fecha 27 de mayo de 2010.

El 20 de abril de 2011, en quinta junta extraordinaria de accionistas se convino modificar su Razón Social de Banosorno Corredores de Bolsa de Productos S.A. a ECR Osorno Corredores de Bolsa de Productos S.A., inscrita en el registro de comercio con fecha 10 de mayo de 2011.

El Objeto social de ECR Osorno Corredores de Bolsa de Productos S.A. es:

Efectuar operaciones de intermediación de productos, en las bolsas de productos, incluyendo en aquellas la compra o venta de productos por cuenta propia.

ECR OSORNO CORREDORES DE BOLSA DE PRODUCTOS S.A.
NOTAS A LOS ESTADOS FINANCIEROS
Al 31 de marzo de 2013, 31 de diciembre de 2012 y 31 de marzo de 2012

Ejercer las demás actividades complementarias a las operaciones de intermediación de productos que sean autorizadas expresamente por la Superintendencia de Valores y Seguros.

Los actos y contratos que sean necesarios o conducentes a dichos fines específicos.

ECR Osorno Corredores de Bolsa de Productos S.A. esta ubicado en Ricardo Lyon N° 1688, Comuna de Providencia, Ciudad de Santiago.

El Directorio en conjunto a la administración aprueban con fecha 14 de abril de 2013 los Estados Financieros al 31 de marzo de 2013.

ECR Osorno Corredores de Bolsa de Productos S.A. actualmente pertenece al Grupo económico ECR GROUP, su composición es:

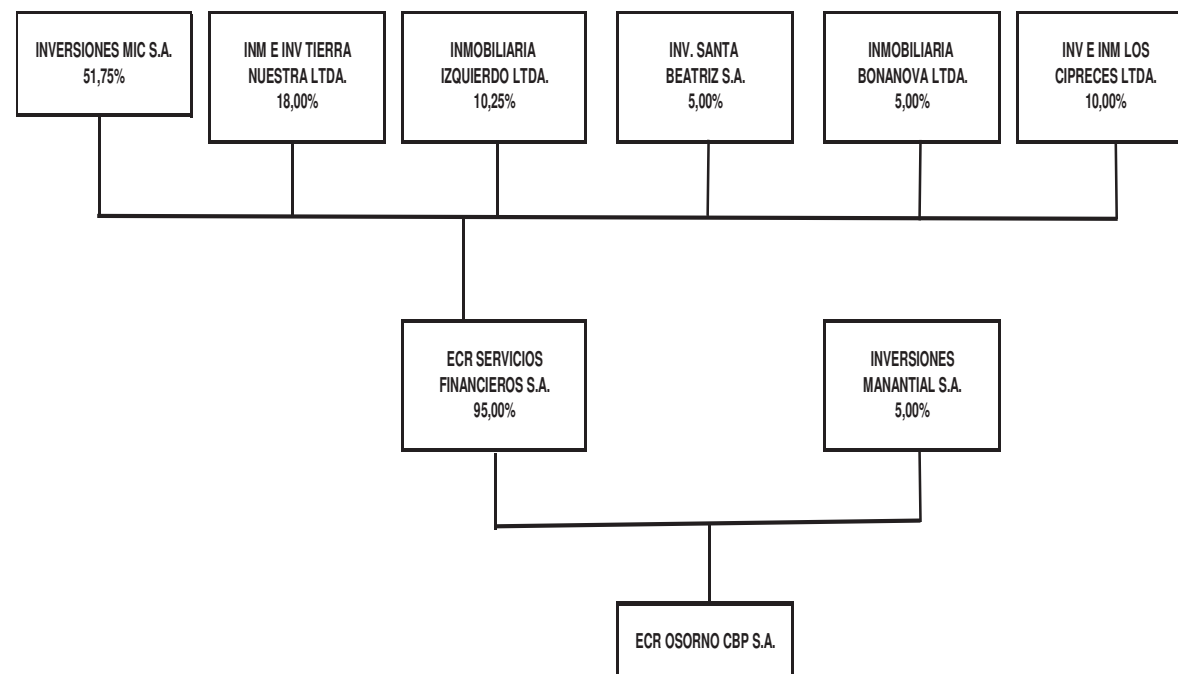

La Auditoría a los Estado Financieros son realizados por ACYSS AUDITORES CONSULTORES LIMITADA, Rol Único tributario N° 76.064.140-5, Inscrito en la Superintendencia de Valores y Seguros bajo el numero 39, de Fecha 07 de Septiembre de 2010, en el Registro de Empresas de Auditoría Externa que lleva la Superintendencia.

ECR Osorno Corredores de Bolsa de Productos S.A. tiene como principal negocios servicios que realiza **Intermediación de Productos por cuenta de Terceros**.

Negocios/servicios por cuenta de terceros	Numero de clientes no relacionados	Número de clientes relacionados
Intermediación de Productos por cuenta de Terceros	6	1

2.- Bases de Preparación

Los Estados Financieros de ECR Osorno Corredores de Bolsa de Productos S.A., correspondiente al 31 de marzo de 2011 fueron preparados de acuerdo a las Normas Internacionales de Información Financiera (“NIIF”), emitidas por el Internacional Accounting Standards board (En adelante “IASB”), las que han sido adoptadas en Chile bajo la denominación: Normas de Información Financiera de Chile (NIFCH).

Estos Estados Financieros reflejan fielmente la situación financiera de ECR Osorno Corredores de Bolsa de Productos S.A., al 31 de marzo de 2013, y los resultados de las operaciones, los cambios en el patrimonio neto y los flujos de efectivo, los cuales fueron aprobados por el Directorio con fecha 14 de abril de 2013.

La administración de la Sociedad, estima que la adopción de las normas, modificaciones e interpretaciones, antes descritas, no tendrá un impacto significativo en los Estados Financieros de ECR Osorno Corredores de Bolsa de Productos S.A. en el período de su

aplicación inicial, excepto por la aplicación de NIIF 9 (fecha de aplicación 1 de enero de 2015), la cual de acuerdo a requerimientos de la SVS es de aplicación anticipada.

2.1.- Declaración de cumplimiento con las IFRS

Estos Estados de Situación Financiera han sido preparados para ser utilizados por la administración de la Sociedad como parte del proceso de conversión a Normas Internacionales de información Financiera (“NIIF”) para el año que termina el 31 de diciembre de 2013, de acuerdo a lo instruido por la Superintendencia de Valores y Seguros (“SVS”).

2.2.- Período cubierto

Los presentes Estados Financieros cubren los siguientes períodos:

Estados de Situación Financiera al 31 de marzo de 2013; al 31 de diciembre de 2012.

Estado de Resultado Integrales al 31 de marzo de 2013 y al 31 de marzo de 2012.

Estados de Cambio en el Patrimonio al 31 de marzo de 2013 y al 31 de marzo de 2012.

Estados de Flujo de Efectivo Directo al 31 de marzo de 2013 y al 31 de marzo de 2012.

2.3.- Moneda funcional y de presentación

Las partidas incluidas en los estados financieros se valoran utilizando la moneda del entorno económico principal en que la entidad opera (moneda funcional). La moneda funcional de la Sociedad es el peso chileno, que constituye, además, la moneda de preparación y presentación de los estados financieros aplicables a la naturaleza de las operaciones de la sociedad.

2.4.- Hipótesis de negocio en marcha

Al elaborar los estados financieros, la gerencia evaluará la capacidad que tiene la entidad para continuar en funcionamiento. Los estados financieros se elaborarán bajo la hipótesis de negocio en marcha, a menos que la gerencia pretenda liquidar la entidad o cesar en su actividad, o bien no exista otra alternativa más realista que proceder de una de estas formas. Cuando la gerencia, al realizar esta evaluación, sea consciente de la existencia de incertidumbres importantes, relativas a eventos o condiciones que puedan aportar dudas significativas sobre la posibilidad de que la entidad siga funcionando normalmente, procederá a revelarlas en los estados financieros. En el caso de que los estados financieros no se elaboren bajo la hipótesis de negocio en marcha, tal hecho será objeto de revelación explícita, junto con las hipótesis alternativas sobre las que han sido elaborados, así como las razones por las que la entidad no puede ser considerada como un negocio en marcha.

Al evaluar si la hipótesis de negocio en marcha resulta apropiada, la gerencia tendrá en cuenta toda la información que esté disponible para el futuro, que deberá cubrir al menos, pero no limitarse a, los doce meses siguientes a partir de la fecha del Estado de Situación Financiera. El grado de detalle de las consideraciones dependerá de los hechos que se presenten en cada caso. Cuando la entidad tenga un historial de operación rentable, así como facilidades de acceso a recursos financieros, la conclusión de que utilizar la hipótesis de negocio en marcha es lo apropiado, podrá alcanzarse sin realizar un análisis en profundidad. En otros casos, la gerencia, antes de convencerse a sí misma de que la hipótesis de continuidad resulta apropiada, habrá de ponderar una amplia gama de factores relacionados con la rentabilidad actual y esperada, el calendario de pagos de la deuda y las fuentes potenciales de sustitución de la financiación existente.

2.5.- Reclasificaciones significativas y ajustes

El ajuste del valor de Inversiones en Otras Sociedades por efectos del valor de la Bolsa de Productos, el cual deberá ser ajustado a Valor Justo de acuerdo con los requerimientos de la NIIF 9 constituyendo un ajuste de primera adopción con efecto en Resultado Acumulado. Sin embargo, se mantuvo el método de Valor Patrimonial por no poder determinar un valor justo para la inversión, a la fecha de cierre de los estados financieros.

3.- Resumen de principales políticas contables.

3.1.- Aplicación de nuevas normas emitidas vigentes y no vigentes:

Nuevas NIIF	Aplicación obligatoria para:
NIIF 9: Instrumentos Financieros	Periodos anuales iniciados en o después del 01 de enero de 2015
NIIF 10: Estados Financieros Consolidados	Periodos anuales iniciados en o después del 01 de enero de 2013
NIIF 11: Acuerdos Conjuntos	Periodos anuales iniciados en o después del 01 de enero de 2013
NIIF 12: Revelaciones de Participaciones en Otras Entidades	Periodos anuales iniciados en o después del 01 de enero de 2013
NIIF 13: Medición de Valor Razonable	Periodos anuales iniciados en o después del 01 de enero de 2013
NIC 27: Estados Financieros Separados	Periodos anuales iniciados en o después del 01 de enero de 2013
NIC 28: Inversiones en Asociadas y Participación en Negocios Conjuntos	Periodos anuales iniciados en o después del 01 de enero de 2013
NIC 19: Beneficios a los Empleados (2011)	Periodos anuales iniciados en o después del 01 de enero de 2013

Enmienda a NIIF	Aplicación obligatoria para:
NIC 32: Modificaciones Compensación de activos y pasivos financieros	Periodos anuales iniciados en o después del 01 de julio de 2013
NIIF 7: Modificaciones Revelaciones - Compensación de activos y pasivos financieros	Periodos anuales iniciados en o después del 01 de julio de 2013
NIIF 9 y NIIF 7: Modificaciones a la fecha de vigencia obligatoria y revelación de transición	Periodos anuales iniciados en o después del 01 de julio de 2013
NIC 1: Presentación de Estados Financieros - Presentación de Componentes de Otros Resultados Integrales	Periodos anuales iniciados en o después del 01 de julio de 2013
NIC 12: Impuestos diferidos - Recuperación del Activo Subyacente	Periodos anuales iniciados en o después del 01 de enero de 2012
Internacionales de Información Financiera - (i) Eliminación de Fechas Fijadas para Adoptadores por Primera Vez - (ii)	Periodos anuales iniciados en o después del 01 de julio de 2011
NIIF 7: Instrumentos Financieros: Revelaciones - Transferencias de Activos financieros.	Periodos anuales iniciados en o después del 01 de julio de 2011
Modificación a la NIFCH 1: Préstamos Gubernamentales	Periodo anuales que comienzan en o después del 01 de enero de 2013
Mejoras Anuales a las NIFCH: Mejoras Anuales a las NIFCH Ciclo 2009-2011	Periodo anuales que comienzan en o después del 01 de enero de 2013
Modificaciones a la NIFCH 10, NIFCH 11 y NIFCH 12: Entidades de Inversión	Periodo anuales que comienzan en o después del 01 de enero de 2014

3.2.- Efectivo y efectivo equivalente:

Corresponde a los Saldo de Caja; Banco e Inversión en Fondos Mutuos. El efectivo comprende todos los saldos disponibles en caja y bancos, el efectivo equivalente comprende inversiones de corto plazo de liquidez inmediata, fácil de convertir en efectivo y que no están sujetos a un riesgo significativo de cambio de valor.

3.3.- Activos a valor razonable del mercado de productos:

Al 31 de marzo de 2013 se registran Activos a valor razonable del mercado de productos por M\$ 349.328.-, los cuales corresponden a Facturas por Cuenta Propia y al 31 de diciembre de 2012 se registran Activos a valor razonable del mercado de productos por \$ 231.208.-

3.4.- Activos financieros a valor razonable del mercado de valores:

Al 31 de marzo de 2013 y al 31 de diciembre de 2012, no registra activos de este tipo.

3.5.- Deudores por intermediación:

Corresponde a Saldo por Cobrar a la parte Inversionista del Negocio de Intermediación de Productos. Son todos aquellos que reúnan los requisitos establecidos por el Directorio de Productos. ECR Osorno Corredores de Bolsa de Productos S.A. a la fecha no existe saldo con Deudores por Intermediación.

3.6.- Inversión en Sociedades:

Corresponde al 5,00% de participación en la Bolsa de Productos de Chile, equivale a 10.000 Acciones de un total de 200.000 Acciones, el Total patrimonio informado al 31 de marzo de 2013 es M\$ 810.172.- y el Total patrimonio informado por la Bolsa de Productos al 31 de diciembre de 2012 es M\$ 790.743.- La cual se presenta a Valor Patrimonial (VP).

3.7.- Propiedades, Planta y Equipo:

Se contabilizan utilizando el modelo del costo, que corresponde a un método contable en el cual las propiedades, planta y equipo se registran al costo menos la depreciación acumulada posterior y menos las pérdidas acumuladas por deterioro del valor.

3.8.- Deterioro de activos:

La sociedad revisa el valor libro de los activos tangibles e intangibles para determinar si existe cualquier indicio que su valor libro no puede ser recuperable, de existir algún indicio, dicho valor del activo se estima para determinar el deterioro de valor.

3.9.- Acreedores de intermediación:

Corresponde a Saldo por Pagar a la parte Cedente del Negocio de Intermediación de Productos, son todos aquellos que le venden a pagadores inscritos o que reúnan los requisitos para ser inscritos. A la fecha no existe saldo con Acreedores por Intermediación.

3.10.- Pasivo a valor razonable del mercado de productos:

Al 31 de marzo de 2013 y al 31 de diciembre de 2012, no registra pasivos de este tipo.

3.11.- Pasivos financieros a valor razonable del mercado de valores:

Al 31 de marzo de 2013 y al 31 de diciembre de 2012, no registra pasivos de este tipo.

3.12- Impuesto a la renta e impuestos diferidos:

La provisión para impuesto a la renta se ha determinado en conformidad con las disposiciones legales vigentes. Los efectos futuros por cambios en la legislación tributaria vigente o cambios en la tasa de impuestos serán reconocidos por la sociedad a partir de la fecha en que la ley que apruebe dichos cambios sea publicada. Los Impuestos diferidos se calculan en base a diferencias temporales, en el caso del período al 31 de marzo de 2013, corresponden a la provisión de vacaciones del personal y pérdida tributaria.

3.13.- Provisiones:

Las provisiones son reconocidas cuando la Sociedad tiene una obligación presente (legal o implícita) como resultado de un evento pasado, y que probablemente que se requiera una salida de recursos incluyendo beneficios económicos para liquidar la obligación y se puede hacer una estimación confiable del monto de la obligación. El gasto relacionado con cualquier provisión es presentado en el estado de resultados neto de cualquier reembolso

3.14.- Reconocimiento de Ingresos:

Los Ingresos ordinarios asociados a la presentación de servicios se reconocen igualmente considerando el grado de realización de la presentación del servicio respectivo a la fecha de los estados financieros, siempre y cuando el resultado de la transacción pueda ser estimado con fiabilidad, es decir, que el importe de los ingresos ordinarios pueda valorarse con confiabilidad, que sea probable que la empresa reciba los beneficios económicos derivados de la transacción, en la fecha del balance, puede ser valorizado con confiabilidad y que los costos ya incurridos en la presentación, así como los que quedan por incurrir hasta completarla, puedan ser valorizadas con confiabilidad.

3.15.- Costo por financiamiento del mercado de productos:

Al 31 de marzo de 2013 y al 31 de diciembre de 2012, no registra costos de este tipo.

3.16.- Costo por financiamiento del mercado de valores:

Al 31 de marzo de 2013 y al 31 de diciembre de 2012, no registra costos de este tipo.

4.- Transición a IFRS

Las normas establecidas de adopción por primera vez de IFRS están contenidas en IFRS 1 (NIIF1 en español) Adopción por primera vez de las Normas Internacionales de Información Financiera y en Oficio Circular N° 456 de fecha 20 de junio de 2008 y Circular N° 1995 de fecha 29 de diciembre de 2010, en el cual la Superintendencia de Valores y Seguros (SVS) precisa algunas materias y establece alcances y criterios en relación con el proceso de adopción de Normas Internacionales de Información Financiera (NIIF).

La fecha de transición a Normas Internacionales de Información Financiera es el 1 de enero de 2010. La fecha de vigencia o convergencia a NIIF fue a contar del 1 de enero de 2011, la sociedad presentó Estados Financieros Pro forma de acuerdo a los requerimientos según la Circular N° 1995 de la Superintendencia de Valores y Seguros para el ejercicio terminado a diciembre 2010 (no comparativa) y a partir de del ejercicio 2011, se presentó la información bajo NIIF comparativa con el ejercicio 2010, incluyendo una nota explicativa a los Estados Financieros, una declaración explícita y sin reservas de cumplimiento con las normas NIIF.

Las exenciones señaladas en NIIF 1 que la sociedad aplico en su proceso de adopción son las siguientes:

- a) Considerar como costo atribuido de propiedades, planta y equipo e Intangibles el costo amortizado al 1 de enero de 2011.
- b) Algunos efectos por adopción por primera vez de NIIF son reconocidos en cuentas de resultados acumulados u otras reservas en el patrimonio de la Sociedad, sin embargo otros efectos fueron reconocidos en los resultados del ejercicio terminado al 30 de junio de 2011, dependiendo si dichos ajustes están realizados o no a dicha fecha.

5.- Gestión del Riesgo Financiero

ECR Osorno Corredores de Bolsa de Productos S.A. tiene asignado los recursos necesarios para llevar un adecuado control de riesgo del negocio, inversiones y gestión de operaciones.

La Sociedad invierte en fondos mutuos de rentabilidad fija, la inversión se genera exclusivamente por excedentes de caja.

La Sociedad invierte en Cartera Propia en instrumentos (facturas) que representan un bajo riesgo, debido a la calidad de los deudores.

Al 31 de marzo de 2013, ECR Osorno Corredores de Bolsa de Productos S.A. no se encuentre expuesto a riesgos.

Al 31 de marzo de 2013, el patrimonio depurado de ECR Osorno Corredores de Bolsa de Productos S.A. asciende a la suma de M\$ 391.949.- según el siguiente detalle:

PATRIMONIO DEPURADO		
		M\$
Patrimonio contable		394.323
Activos intangibles	(-)	2.374
Saldo Deudor de Cuentas corrientes con personas naturales o jurídicas relacionadas al corredor	(-)	0
Activos utilizados para garantizar obligaciones de terceros	(-)	0
Activos impagos	(-)	0
Patrimonio Depurado		391.949
Comparación con Patrimonio Mínimo Legal (4)		
CONCEPTO		UF
M\$		
Patrimonio Mínimo Legal	319.771	14.000,00
	137.045	6.000,00
Patrimonio Depurado	391.949	17.138.58
		Valor UF
		22.869,38

6.- Uso de Estimaciones y Juicios Contables Críticos

Según las políticas contables significativas en relación a la preparación de los estados financieros, la Sociedad aplica sólo provisión de vacaciones devengadas a la fecha de presentación.

7.- Reajuste y Diferencia de Cambio

Al 31 de marzo de 2013	Abono (cargo) a resultados				
	US\$	EURO	Unidad Fomento	Otros	Total
	Ej. Actual	Ej. Actual	Ej. Actual	Ej. Actual	Ej. Actual
	M\$	M\$	M\$	M\$	M\$
Efectivo y efectivo equivalente					
Deudores por intermediación					
Otras cuentas por cobrar					
Cuentas por cobrar a partes relacionadas					
Otros activos					
Obligaciones con bancos e instituciones financieras					
Acreedores por intermediación					
Otras cuentas por pagar					
Cuentas por pagar a partes relacionadas					
Otros pasivos					
Total diferencia de cambio	0	0	0	0	0

La sociedad sólo efectúa operaciones en moneda funcional, por lo tanto, no aplica reajustes ni diferencias de cambio.

8.- Efectivo y Efectivo Equivalente

Efectivo según el estado de situación financiera	31-03-2013 M\$	31-03-2012 M\$
Caja	0.-	50.-
Bancos	5.544.-	11.190.-
Fondos Mutuos	0.-	267.427.-
Total	5.544.-	278.667.-

9.- Impuestos a la Renta e Impuesto Diferido.

El origen de los impuestos diferidos del estado de situación financiera registrados al 31 de marzo de 2013 y 31 de diciembre de 2012 es el siguiente.

Activos por Impuesto Diferido	31-03-2013 M\$	31-12-2012 M\$
Impuesto a la Renta	355.-	2.683.-
Provisión de Vacaciones	270.-	377.-
Total	625.-	3.060.-

La recuperación de los saldos de activos por impuesto diferido, requiere de la obtención de utilidades tributarias suficientes en el futuro.

ECR OSORNO CORREDORES DE BOLSA DE PRODUCTOS S.A.
 NOTAS A LOS ESTADOS FINANCIEROS
 Al 31 de marzo de 2013, 31 de diciembre de 2012 y 31 de marzo de 2012

10.- Instrumentos por Categoría

Activos al 31 de marzo de 2013 y al 31 de diciembre de 2012

Instrumentos según el estado de situación financiera	Activos a valor razonable por resultados		Activos a valor razonable por patrimonio		Activos a costo amortizado		Total	
	31/03/2013	31/12/2012	31/03/2013	31/12/2012	31/03/2013	31/12/2012	31/03/2013	31/12/2012
Efectivo y efectivo equivalente	5.544	104.066	0	0	0	0	5.544	104.066
A valor razonable – cartera propia disponible	349.328	231.208	0	0	0	0	349.328	231.208
Deudores por Intermediación	0	0	0	0	0	0	0	0
Cuentas por cobrar a partes relacionadas	0	0	0	0	0	0	0	0
Otras cuentas por cobrar	0	0	0	0	3.814	5.559	3.814	5.559
Inversiones en sociedad	0	0	40.509	39.537	0	0	40.509	39.537
Total	354.872	335.274	40.509	39.537	3.814	5.559	399.195	380.370

ECR OSORNO CORREDORES DE BOLSA DE PRODUCTOS S.A.
 NOTAS A LOS ESTADOS FINANCIEROS
 Al 31 de marzo de 2013, 31 de diciembre de 2012 y 31 de marzo de 2012

Pasivos al 31 de marzo de 2013 y al 31 de diciembre de 2012

Pasivos según el estado de situación financiera	Pasivo a valor razonable		Pasivos a costo amortizado		Total	
	31/03/2013	31/12/2012	31/03/2013	31/12/2012	31/03/2013	31/12/2012
Acreedores por intermediación	0	0	0	0	0	0
Cuentas por pagar a partes relacionadas	0	0	0	0	0	0
Otras cuantas por pagar	0	0	4.778	7.621	4.778	7.621
Provisiones	5.205	5.886	0	0	5.205	5.886
Otros pasivos	0	0	0	0	0	0
Total	5.205	5.886	4.778	7.621	9.983	13.507

Nota: La clasificación otros pasivos se componen de cheques girados no cobrados y cuentas por pagar dentro del período.

11.- Instrumentos a Valor Razonable del Mercado de Productos Cartera Propia.

Al 31 de marzo de 2013

Instrumentos a valor razonable del mercado de productos	Cartera propia comprometida				Total
	Cartera propia disponible	En operaciones a plazo	En garantía por otras operaciones	Subtotal	
	M\$	M\$	M\$	M\$	M\$
Productos agropecuarios	0.	0.	0.-	0.	0.
Títulos representativos de productos agropecuarios (TRP)	0.	0.	0.-	0.	0.
Facturas	349.328.	0.	0.-	0.	349.328.
Títulos representativos de facturas (TRF)	0.	0.	0.-	0.	0.
Otros (definir)	0.	0.	0.-	0.	0.
Total instrumentos a valor razonable	349.328.	0.	0.-	0.	349.328.

ECR OSORNO CORREDORES DE BOLSA DE PRODUCTOS S.A.
 NOTAS A LOS ESTADOS FINANCIEROS
 Al 31 de marzo de 2013, 31 de diciembre de 2012 y 31 de marzo de 2012

Al 31 de diciembre de 2012

Instrumentos a valor razonable del mercado de productos	Cartera propia comprometida				Total
	Cartera propia disponible	En operaciones a plazo	En garantía por otras operaciones	Subtotal	
	M\$	M\$	M\$	M\$	
Productos agropecuarios	0.	0.	0.-	0.	0.
Títulos representativos de productos agropecuarios (TRP)	0.	0.	0.-	0.	0.
Facturas	231.208.	0.	0.-	0.	231.208.
Títulos representativos de facturas (TRF)	0.	0.	0.-	0.	0.
Otros (definir)	0.	0.	0.-	0.	0.
Total instrumentos a valor razonable	231.208.	0.	0.-	0.	231.208.

12.- Saldos y Transacciones con partes relacionadas

Saldos y Transacciones al 31 de marzo de 2013

Concepto	Total Transacción			Saldo	
	Cantidad	Monto	Resultado	Activo	Pasivo
		M\$	M\$	M\$	M\$
Oper Factoring y Finanzas S.A.	02	478.-	478.-		
Total	02	478.-	478.-	0.-	0.-

Saldos y Transacciones al 31 de diciembre de 2012

Concepto	Total Transacción			Saldo	
	Cantidad	Monto	Resultado	Activo	Pasivo
		M\$	M\$	M\$	M\$
Oper ECR Osorno Factoring S.A.	01	32.033.-	32.033.-		
Total	01	32.033.-	32.033.-	0.-	0.-

Las transacciones corresponden a operaciones de intermediación a precios de mercado y transacciones por asesorías.

ECR OSORNO CORREDORES DE BOLSA DE PRODUCTOS S.A.
NOTAS A LOS ESTADOS FINANCIEROS
Al 31 de marzo de 2013, 31 de diciembre de 2012 y 31 de marzo de 2012

La sociedad no aplica políticas de precios, provisión por deterioro de valor o incobrables y garantías exigidas con partes relacionadas. Esto debido al tipo de transacciones entre empresas relacionadas.

a) Prestamos, remuneraciones y/o compensaciones a ejecutivos principalmente corredor.

Resumen	31-03-2013	31-03-2012
	M\$	M\$
Remuneraciones	15.320.-	4.044.-
Otros	189.-	422.-
Total	15.509.-	4.466.-

13.- Inversiones en Sociedades.

Inversiones Valoradas al 31 de marzo de 2013

Nombre de la entidad	N° de Acciones	Participación	Valor patrimonial proporcional	Información Emisor		
				Patrimonio	Resultado	Fecha Información
	N°	%	M\$	M\$	M\$	DD/MM/AA
Bolsa de Productos de Chile, Bolsa de Productos Agropecuarios S.A.	10.000.-	5%	40.509.-	810.172.-	19.429.-	31-03-2012
Total	10.000.-	5%	40.509.-	810.172.-	-19.429.-	

Inversiones Valoradas al 31 de diciembre de 2012

Nombre de la entidad	N° de Acciones	Participación	Valor patrimonial proporcional	Información Emisor		
				Patrimonio	Resultado	Fecha Información
	N°	%	M\$	M\$	M\$	DD/MM/AA
Bolsa de Productos de Chile, Bolsa de Productos Agropecuarios S.A.	10.000.-	5%	39.537.-	790.743.-	-207.474.-	31-12-2012
Total	10.000.-	5%	39.537.-	790.743.-	-207.474.-	

ECR OSORNO CORREDORES DE BOLSA DE PRODUCTOS S.A.
 NOTAS A LOS ESTADOS FINANCIEROS
 Al 31 de marzo de 2013, 31 de diciembre de 2012 y 31 de marzo de 2012

Inversión Bolsa de Productos de Chile, Bolsa de Productos Agropecuarios S.A.	01-01-2013 al 31-03-2013 M\$	01-01-2012 al 31-12-2012 M\$
Saldo al Inicio	39.537.-	49.911.-
Adquisiciones	0.-	0.-
Utilidad (Perdida)	972.-	-10.374.-
Otros movimientos patrimoniales	0.-	0.-
Total	40.509.-	39.537.-

14.- Intangibles

Intangibles al 31 de marzo de 2013

Intangibles	Marcas y licencias	Desarrollo software	Otros	Total
	M\$	M\$	M\$	M\$
Saldo inicial al	246.-		2.344.-	2.590.-
Adiciones del ejercicio				
Bajas o retiros del ejercicio.				
Valor bruto al 31 marzo 2013	246.-		2.344.-	2.590.-
Amortización del ejercicio	-21.-		-195.-	-216.-
Amortización acumulada				
Valor neto al 31 marzo 2013	226.-		2.149.-	2.374.-

Intangibles al 31 de diciembre de 2012

Intangibles	Marcas y licencias	Desarrollo software	Otros	Total
	M\$	M\$	M\$	M\$
Saldo inicial al	370.-		3.515.-	3.886.-
Adiciones del ejercicio				
Bajas o retiros del ejercicio.				
Valor bruto al 31 diciembre 2012	370.-		3.515.-	3.886.-
Amortización del ejercicio	-124.-		-1.171.-	-1.296.-
Amortización acumulada				
Valor neto al 31 diciembre 2012	246.-		2.344.-	2.590.-

15.- Propiedades, Planta y Equipo

Al 31 de marzo de 2012

Propiedades, planta y equipo	Terreros	Edificios	Maquinaria y equipos	Muebles y útiles	Otros	Total
	M\$	M\$	M\$	M\$	M\$	M\$
Saldo inicial			628.-			628.-
Valor bruto al 31 marzo de 2013			628.-			628.-
Depreciación del ejercicio Depreciación acumulada			-566.-			-566.-
Valor neto al 31 de marzo de 2013			63.-			63.-

Al 31 de diciembre de 2012

Propiedades, planta y equipo	Terreros	Edificios	Maquinaria y equipos	Muebles y útiles	Otros	Total
	M\$	M\$	M\$	M\$	M\$	M\$
Saldo inicial			628.-			628.-
Valor bruto al 31 diciembre de 2012			628.-			628.-
Depreciación del ejercicio Depreciación acumulada			-513.-			-513.-
Valor neto al 31 de diciembre de 2012			115.-			115.-

16.- Provisiones

Movimientos de las provisiones	Provisión 31/12/2012 M\$	Provisión 31/12/2011 M\$
Saldo inicial	0	0
Provisiones Impuesto a la Renta	0	0
Provisiones Varias	3.857	3.847
Provisión Vacaciones	1.348	2.039
Total	5.205	5.886

17.- Resultado por Líneas de Negocio del Mercado de Productos

Desde 01 de Enero de 2013 al 31 de marzo de 2013 los resultados por líneas de negocios se Detallan en el siguiente Cuadro:

Resultado por línea de negocio	Comisiones		A valor razonable						A costo amortizado						Total				
	Pérdida		Utilidad		Pérdida		Utilidad		Pérdida		Utilidad		Pérdida		Utilidad		Pérdida	M\$	
	M\$	M\$	M\$	M\$	M\$	M\$	M\$	M\$	M\$	M\$	M\$	M\$	M\$	M\$	M\$	M\$			
Intermediación	4.006																	4.006	
Cartera Propia	4.040																	4.040	
Productos Agropecuarios																			
TRP																			
Facturas	21.225	11.161																	10.064
TRF																			
Otros																			
Repos productos agropecuarios																			
Repos TRP																			
Derivados																			
Custodia																			
Asesorías	31.244																		31.244
Compraventa de moneda extranjera																			
Otras																			
Total	60.515	11.161	0	0	0	0	0	0	0	0	0	0	0	0	0	0	0	0	49.354

Desde 01 de Enero de 2012 al 31 de marzo de 2012 los resultados por líneas de negocios se Detallan en el siguiente Cuadro:

Resultado por línea de negocio	Comisiones		A valor razonable						A costo amortizado						Total			
	Pérdida		Ajustes a valor razonable		Ventas de Cartera Propia		Otros		Intereses		Reajustes		Otros		Otros		Total	
	Utilidad	M\$	Utilidad	Pérdida	Utilidad	Pérdida	Utilidad	Pérdida	Utilidad	Pérdida	Utilidad	Pérdida	Utilidad	Pérdida	Utilidad	Pérdida		
Intermediación																		0
Cartera Propia																		0
Productos Agropecuarios																		
TRP																		
Facturas																		
TRF																		
Otros																		
Repos productos agropecuarios																		
Repos TRP																		
Derivados																		
Custodia																		
Asesorías																		0
Compraventa de moneda extranjera																		
Otras																		
Total	0	0	0	0	0	0	0	0	0	0	0	0	0	0	0	0	0	0

18.- Contingencias y Compromisos

Garantías de obligaciones propias:

Al 31 de marzo de 2013 y al 31 de diciembre de 2012, no existen garantías de obligaciones propias que informar.

Garantías reales:

Al 31 de marzo de 2013 y al 31 de diciembre de 2012, no existen garantías reales que informar.

Legales:

Al 31 de marzo de 2013 y al 31 de diciembre de 2012, la Sociedad no tiene asuntos legales pendientes.

ECR OSORNO CORREDORES DE BOLSA DE PRODUCTOS S.A.
NOTAS A LOS ESTADOS FINANCIEROS
Al 31 de marzo de 2013, 31 de diciembre de 2012 y 31 de marzo de 2012

Custodia de Valores:

El monto de la custodia de valores de terceros al 31 de diciembre de 2012, es el siguiente:

Custodia	Total		Entidad en custodia			
	MS	Nº de Clientes	Almacén de Depósito	Bolsa de producto	DCV	Otros (especificar)
Productos:			%	%	%	%
Productos agropecuarios						
TRP						
Facturas	0.-			0%		
TRF						
Otros						
Subtotal	0.-			0%		
Valores:						
IRV						
IRF e IIF						
Otros						
Subtotal						
TOTAL	0.-			0%		

La Sociedad no registra custodia de valores de terceros al 31 de marzo de 2013 y años anteriores.

Garantías personales:

Al 31 de marzo de 2013 y al 31 de diciembre de 2012, la Sociedad no ha otorgado garantías personales.

Garantías por operaciones:

Con finalidad de cumplir las instrucciones impartidas en el artículo 5° del Manual de Operaciones de la Bolsa de Productos de Chile, los corredores de bolsa inscritos en su registro, deberán mantener una garantía adicional para asegurar el cumplimiento de todas las obligaciones que como Corredor le corresponda. En el caso de la Sociedad, dicha garantía asciende a 2.000 unidades de fomento, su vigencia es desde el 18 de mayo de 2012 hasta el 18 de mayo de 2013 con la Compañía de Seguros de Crédito Continental S.A.

Con el Objeto de cumplir con lo dispuesto en el artículo 11 y 12 de la Ley N° 19.220, la Sociedad ha contratado una póliza de seguros con el objeto de garantizar el fiel cumplimiento de obligaciones del afianzado como intermediario de productos. Dicha garantía asciende a 6.000 unidades de fomento, su vigencia es desde el 03 de octubre de 2012, hasta el 03 de octubre de 2013 con la Compañía de Seguros de Crédito Continental S.A.

19.- Patrimonio

a) Capital

Capital	31-12-2012	31-12-2011
	M\$	M\$
Capital	387.118.-	387.118.-
Total	387.118.-	387.118.-

Capital al 31 de marzo de 2013

Total accionistas o socios	02
Total Acciones	1.000.-
Total Acciones suscritas por pagar	0.-
Total Acciones pagadas	1.000.-

Capital social	387.118.-
Capital suscrito por pagar	0.-
Capital pagado	387.118.-

Capital al 31 de diciembre de 2012

Total accionistas o socios	02
Total Acciones	1.000.-
Total Acciones suscritas por pagar	0.-
Total Acciones pagadas	1.000.-

Capital social	387.118.-
Capital suscrito por pagar	0.-
Capital pagado	387.118.-

b) Reservas

Al 31 de marzo de 2013

Reservas	Activos financieros a valor razonable por patrimonio	Revalorización propiedades, planta y equipo	Otras	Total
	M\$	M\$	M\$	M\$
Saldo inicial al			4.940.	4.940.
Resultados integrales del ejercicio				
Transferencia a resultados acumulados				
Total			4.940.	4.940.

Al 31 de diciembre de 2012

Reservas	Activos financieros a valor razonable por patrimonio	Revalorización propiedades, planta y equipo	Otras	Total
	M\$	M\$	M\$	M\$
Saldo inicial al			4.940.	4.940.
Resultados integrales del ejercicio				
Transferencia a resultados acumulados				
Total			4.940.	4.940.

c) Resultados Acumulados

El movimiento de los resultados acumulados durante los ejercicios de cada año, ha sido el siguiente:

Resultados Acumulados	31-12-2012	31-12-2012
	M\$	M\$
Saldo Inicial	-18.031.-	-38.643.-
Resultado del ejercicio	20.295.-	20.612.-
Ajuste por primera aplicación de IFRS		
Otros		
Total	2.264.-	-18.031.-

20.- Sanciones

Durante el periodo terminado al 31 de marzo de 2013 y el 31 de diciembre de 2012, la sociedad ni sus directores y ejecutivos han sido objeto de sanciones por parte de la Superintendencia de Valores y Seguros u otro organismo fiscalizador.

21.- Hechos Relevantes.

El 19 de abril de 2010 los socios actuales de FT Corredores de Bolsa venden y transfiere la totalidad de acciones a Inversiones MIC S.A. (99,9%) y a Marcelo Achondo Larenas (0,1%).

En Junta Extraordinaria de Accionistas de FT Corredores de Bolsa de Productos S.A., celebrada el día 07 de abril de 2010 se convino aumentar el capital social de M\$ 162.118.- dividido en 1.000 acciones nominativas sin valor nominal, a la suma de M\$ 167.118.- aumento que se entera con M\$ 5.000 pagados por los accionistas presentes, al contado y en dinero efectivo, a prorrata del número de acciones que poseen en la sociedad, manteniendo cada uno de ellos el mismo número de acciones de la Compañía

En Junta Extraordinaria de Accionistas de FT Corredores de Bolsa de Productos S.A., celebrada el día 19 de mayo de 2010, ante el Notario Público señora Verónica Torrealba Costabal Suplente del Titular don Iván Torrealba Acevedo, inscrita Registro de Comercio de Santiago con fecha 27 de mayo de 2010 en fojas 25.611 N° 17.545, según el extracto de estatutos se anoto en el repertorio N° 18.667, publicado el extracto en el Diario Oficial de la República de Chile el 26 de mayo de 2010, en esta Junta extraordinaria se convino modificar su Razón Social de FT Corredores de Bolsa de Productos S.A. a Banosorno Corredores de Bolsa de Productos S.A. y Aumentar el capital social en M\$ 50.000 pagados por los accionistas presentes, al contado y en dinero efectivo, a prorrata del número de acciones que poseen en la sociedad, manteniendo cada uno de ellos el mismo número de acciones de la Compañía.

ECR OSORNO CORREDORES DE BOLSA DE PRODUCTOS S.A.
NOTAS A LOS ESTADOS FINANCIEROS
Al 31 de marzo de 2013, 31 de diciembre de 2012 y 31 de marzo de 2012

El 30 de junio de 2010, asumió como nuevo Gerente General el señor Renato Rivas Fuentealba en reemplazo del señor Marcelo Achondo Larenas

El 04 de noviembre de 2010 los socios de ECR Osorno Corredores de Bolsa de Productos S.A. venden y transfieren la totalidad de acciones, su composición accionaria al 30 de junio de 2011 es:

INVERSIONISTA	ACC	%
ECR SERVICIOS FINANCIEROS S.A.	700	70%
INVERSIONES MANANTIAL S.A.	200	20%
INVERSIONES COMAN LTDA	50	5%
INVERSIONES JIS LTDA.	50	5%
TOTAL	1.000	100%

En Junta Extraordinaria de Accionistas de Banosorno Corredores de Bolsa de Productos S.A., celebrada el día 20 de abril de 2011, ante el Notario Público don Iván Torrealba Acevedo, inscrita Registro de Comercio de Santiago con fecha 10 de mayo de 2011 en fojas 24.532 N° 18.510 y se anoto al margen de fojas 37.057 N° 25528 del año 2008, según el extracto de estatutos se anoto en el repertorio N° 18.667, publicado el extracto en el Diario Oficial de la República de Chile el 18 de mayo de 2011, en esta Junta extraordinaria se convino modificar su Razón Social de Banosorno Corredores de Bolsa de Productos S.A. a ECR Osorno Corredores de Bolsa de Productos S.A. y Aumentar el capital social en M\$ 120.000 pagados por los accionistas presentes, al contado y en dinero efectivo, a prorrata del número de acciones que poseen en la sociedad, manteniendo cada uno de ellos el mismo número de acciones de la Compañía.

Con Fecha 5 de mayo de 2011 ECR Osorno Corredores de Bolsa de Productos S.A. amplia su giro comercial de acuerdo a la Circular N° 1926 letras a y b publicada el 28 de mayo de 2009 por la Superintendencia de Valores y Seguros.

ECR OSORNO CORREDORES DE BOLSA DE PRODUCTOS S.A.
NOTAS A LOS ESTADOS FINANCIEROS
Al 31 de marzo de 2013, 31 de diciembre de 2012 y 31 de marzo de 2012

Con Fecha 22 de junio de 2011 se da aviso a la Súper Intendencia de Valores y Seguros que nuestro Capital Depurado supera las UF 14.000.-, lo cual nos permite iniciar nuestras operaciones por cuenta propia.

Con Fecha 11 de Julio de 2011 ECR Osorno Corredores de Bolsa de Productos S.A. cambia su domicilio (Casa Matriz) de José domingo Cañas N° 1970, Comuna de Ñuñoa, Ciudad Santiago a Ricardo Lyon N° 1688 , comuna de Providencia, Ciudad de Santiago.

Con Fecha 10 de Agosto de 2011 ECR Osorno Corredores de Bolsa de Productos S.A. cierra su sucursal ubicada en Roger de Flor N° 2950 Piso 6, Comuna de Las Condes, Ciudad de Santiago.

Al 30 de Septiembre de 2011 su única dirección es Ricardo Lyon N° 1688, comuna de Providencia, Ciudad de Santiago.

En Junta Extraordinaria de Accionistas de ECR Osorno Corredores de Bolsa de Productos S.A., celebrada el día 14 de octubre de 2011, ante el Notario Público don Iván Torrealba Acevedo, inscrita Registro de Comercio de Santiago con fecha 08 de noviembre de 2011 en fojas 65.756 N° 48.181 y se anoto al margen de fojas 37.057 N° 25.528 del año 2008, según el extracto de estatutos se anoto en el repertorio N° 52.930, publicado el extracto en el Diario Oficial de la República de Chile el 11 de noviembre de 2011, en esta Junta extraordinaria se convino aumentar el capital social en M\$ 50.000.- pagados por los accionistas presentes, al contado y en dinero efectivo, a prorrata del número de acciones que poseen en la sociedad, manteniendo cada uno de ellos el mismo número de acciones de la Compañía.

Con Fecha 27 de diciembre de 2011 la sociedad informa a la Superintendencia de Valores y Seguros la suspensión de actividades a partir de enero 2012.

Con Fecha 17 de Julio de 2012, Inversiones Coman Limitada vende su totalidad de Acciones (5%) a ECR Servicios Financieros S.A.

ECR OSORNO CORREDORES DE BOLSA DE PRODUCTOS S.A.
NOTAS A LOS ESTADOS FINANCIEROS
Al 31 de marzo de 2013, 31 de diciembre de 2012 y 31 de marzo de 2012

Con Fecha 14 de Agosto de 2012, Inversiones JIS Limitada vende su totalidad de Acciones (5%) a ECR Servicios Financieros S.A.

Con Fecha 16 de agosto de 2012 la sociedad informa a la Superintendencia de Valores y Seguros la reiniciación de actividades a partir de agosto 2012.

Con Fecha 06 de Marzo de 2013, Inversiones Manantial S.A. vende el 15% de su actual participación Accionaria (20%) a ECR Servicios Financieros S.A.

La malla Accionarial al 31 de Marzo de 2013 es la siguiente:

INVERSIONISTA	ACC	%
ECR SERVICIOS FINANCIEROS S.A.	950	95%
INVERSIONES MANANTIAL S.A.	50	5%
TOTAL	1.000	100%

22.-Hechos Posteriores



En el Acta de Sesión de directorio de Fecha 11 de abril de 2013, Marcelo Achondo Larenas presenta su renuncia al cargo de Director. El Directorio, por la unanimidad de sus miembros, designa en su reemplazo a Juan Pablo Barrios Toro. También Juan Carlos Martino Gonzalez renuncia a su cargo de Presidente del Directorio. El Directorio, por la unanimidad de sus miembros, designa en su reemplazo a Juan Eduardo Izquierdo Iñiguez.

DECLARACIÓN DE RESPONSABILIDAD

RUT : 76.030.732-7
Razón Social : ECR OSORNO CORREDORES DE BOLSA DE PRODUCTOS S.A.

En sesión de directorio de fecha 14 de abril de 2013, las personas abajo indicadas tomaron conocimiento y se declaran responsables respecto a la veracidad de la información incorporada en el presente informe intermedio, referido al 31 de Marzo de 2013, de acuerdo al siguiente detalle:

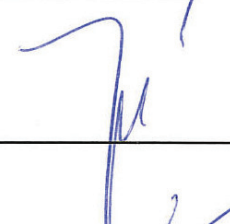
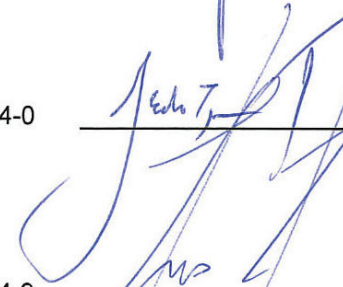
Estado de Situación Financiera	X
Estado de Resultados Integrales	X
Estado de Flujo Efectivo	X
Estado de Cambios en el Patrimonio Neto	X
Notas Explicativas a los estados Financieros	X
Hechos Revelantes	X

NOMBRE	CARGO	RUT	FIRMA
Juan C. Martino González	Director	7.745.471-3	
Juan E. Izquierdo Iñiguez	Director	7.081.814-0	
Renato A. Rivas Fuentealba	Gerente General	5.811.774-9	

Santiago, 14 de abril de 2013.