

**ELOY CORREDORES DE BOLSA DE PRODUCTOS S.A.**

**ESTADOS FINANCIEROS INDIVIDUALES**

**Correspondiente a los meses comprendidos desde el 01 de Enero 2017**

**al 31 de Diciembre 2017 y por el ejercicio terminado al 31 de Diciembre de 2016**

## ELOY CORREDORES DE BOLSA DE PRODUCTOS S.A.

ESTADO DE SITUACION FINANCIERA	Nota	01/01/2017	01/01/2016
		31/12/2017	31/12/2016
		M\$	M\$
<b>ACTIVOS</b>			
Efectivo y efectivo equivalente	7	211.693	418.986
<b>Instrumentos financieros</b>			
<b>A valor razonable - Cartera propia disponible</b>		-	-
<b>A valor razonable - Cartera propia comprometida</b>		-	-
<b>A costo amortizado - Operaciones de financiamiento</b>		-	-
<b>Productos</b>			
<b>A valor razonable - Cartera propia disponible</b>		-	-
<b>A valor razonable - Cartera propia comprometida</b>		-	-
<b>A costo amortizado - Cartera propia disponible</b>		-	-
<b>A costo amortizado - Operaciones de financiamiento</b>		-	-
Deudores por intermediación	13	561.646	777.893
Cuentas por cobrar por operaciones de cartera propia	14	-	-
Cuentas por cobrar a partes relacionadas	15	-	-
Otras cuentas por cobrar	8	32.784	220.090
Impuestos por cobrar	27	8.500	10.929
Impuestos diferidos	30	2.717	2.331
Inversiones en sociedades	16	26.485	25.837
Intangibles	17	7.293	9.104
Propiedades, planta y equipo	18	6.282	7.324
Otros activos		11.297	2.173
<b>Total Activos</b>		<b>868.697</b>	<b>1.474.667</b>
<b>PASIVOS Y PATRIMONIO</b>			
<b>PASIVOS</b>			
Pasivos financieros			
<b>Obligaciones por financiamiento</b>		-	-
<b>Pasivos del mercado de productos</b>			
<b>Obligaciones por financiamiento</b>		-	-
Obligaciones con bancos e instituciones financieras	21	-	-
Acreeedores por intermediación	22	587.425	1.006.889
Cuentas por pagar por operaciones de cartera propia	23	-	-
Cuentas por pagar a partes relacionadas	24	-	-
Otras cuentas por pagar	25	57.891	64.375
Provisiones	26	16.256	48.680
Impuestos por pagar	27	18.868	9.857
Impuestos diferidos		-	-
Otros pasivos		-	-
<b>Total Pasivos</b>		<b>680.440</b>	<b>1.129.801</b>
<b>PATRIMONIO</b>			
Capital	31	214.000	214.000
Reservas	31	1.933	1.285
Resultados acumulados	31	(634)	(634)
Resultado del ejercicio	31	(27.042)	130.215
Dividendos provisorios o participaciones		-	-
<b>Total Patrimonio</b>		<b>188.257</b>	<b>344.866</b>
<b>TOTAL PASIVOS Y PATRIMONIO</b>		<b>868.697</b>	<b>1.474.667</b>

Las Notas adjuntas forman parte integral de estos estados financieros

## ELOY CORREDORES DE BOLSA DE PRODUCTOS S.A.

ESTADO DE RESULTADOS INTEGRALES	Nota	01/01/2017	01/01/2016
		31/12/2017	31/12/2016
		M\$	M\$
<b>A) ESTADO DE RESULTADOS</b>			
<b>Resultado por intermediación</b>			
Comisiones por operaciones bursátiles	28	531.911	650.437
Comisiones por operaciones extra bursátiles		-	-
Gastos por comisiones y servicios		(43.329)	(60.354)
Otras comisiones		-	-
<b>Total resultado por intermediación</b>		<b>488.582</b>	<b>590.083</b>
<b>Total ingresos por servicios</b>		-	-
<b>Total resultado por productos</b>		-	-
<b>Total resultado por instrumentos financieros</b>		-	-
<b>Total resultado por operaciones de financiamiento</b>		-	-
<b>Gastos de administración y comercialización</b>			
Remuneraciones y gastos de personal		(380.841)	(299.314)
Gastos de comercialización		-	-
Otros gastos de administración		(134.854)	(135.823)
<b>Total gastos de administración y comercialización</b>		<b>(515.695)</b>	<b>(435.137)</b>
<b>Otros resultados</b>			
Reajuste y diferencia de cambio	6	48	(2.127)
Resultado de inversiones en sociedades		-	-
Otros ingresos (gastos)		(363)	16.287
<b>Total otros resultados</b>		<b>(315)</b>	<b>14.160</b>
<b>Resultado antes de impuesto a la renta</b>		<b>(27.428)</b>	<b>169.106</b>
Impuesto a la renta		386	(38.891)
<b>UTILIDAD (PÉRDIDA) DEL EJERCICIO</b>		<b>(27.042)</b>	<b>130.215</b>
<b>B) ESTADO DE OTROS RESULTADOS INTEGRALES</b>			
<b>UTILIDAD (PÉRDIDA) DEL EJERCICIO</b>		<b>(27.042)</b>	<b>130.215</b>
<b>Ingresos (gastos) registrados con abono (cargo) a patrimonio</b>			
Revalorización de propiedades, planta y equipo		-	-
Activos financieros a valor razonable por patrimonio		648	292
Participación de otros resultados integrales de inversiones en sociedades		-	-
Otros ingresos (gastos) registrados con abono (cargo) a patrimonio		-	-
Impuesto a la renta de otros resultados integrales		-	-
<b>Total ingresos (gastos) registrados con abono (cargo) a patrimonio</b>		<b>648</b>	<b>292</b>
<b>TOTAL RESULTADOS INTEGRALES RECONOCIDOS DEL EJERCICIO</b>		<b>(26.394)</b>	<b>130.507</b>

Las Notas adjuntas forman parte integral de estos estados financieros

**ELOY CORREDORES DE BOLSA DE PRODUCTOS S.A.**

ESTADO DE CAMBIOS EN EL PATRIMONIO	Capital	Reservas		Resultados Acumulados	Resultado del ejercicio	Dividendos provisorios o participaciones	Total
		Activos financieros a valor razonable por patrimonio	Otras				
<b>ESTADO DE CAMBIOS EN EL PATRIMONIO</b>							
<b>(Expresado en miles de pesos)</b>							
Saldo inicial al 1 de enero de 2017	<b>214.000</b>	<b>1.285</b>	-	<b>(634)</b>	<b>130.215</b>	-	<b>344.866</b>
Aumento (disminución) de capital		-	-	-	-	-	-
<b>Resultados integrales del ejercicio</b>	<b>214.000</b>	<b>1.285</b>	-	<b>(634)</b>	<b>130.215</b>	-	<b>344.866</b>
Total de ingresos (gastos) registrados con abono (cargo) a patrimonio	-	648	-	-	-	-	<b>648</b>
Utilidad (pérdida) del ejercicio	-	-	-	-	(27.042)	-	<b>(27.042)</b>
Transferencias a resultados acumulados	-	-	-	130.215	(130.215)	-	-
Dividendos o participaciones distribuidas	-	-	-	(130.215)	-	-	<b>(130.215)</b>
Otros ajustes a patrimonio	-	-	-	-	-	-	-
<b>Saldos final al 31.12.2017</b>	<b>214.000</b>	<b>1.933</b>	-	<b>(634)</b>	<b>(27.042)</b>	-	<b>188.257</b>

Las Notas adjuntas forman parte integral de estos estados financieros

## ELOY CORREDORES DE BOLSA DE PRODUCTOS S.A.

ESTADO DE CAMBIOS EN EL PATRIMONIO	Capital	Reservas		Resultados Acumulados	Resultado del ejercicio	Dividendos provisorios o participaciones	Total
		Activos financieros a valor razonable	Otras				
<b>ESTADO DE CAMBIOS EN EL PATRIMONIO</b>							
<b>(Expresado en miles de pesos)</b>							
Saldo inicial al 1 de enero de 2016	214.000	993	-	(1.811)	1.177	-	214.359
Aumento (disminución) de capital	-	-	-	-	-	-	-
<b>Resultados integrales del ejercicio</b>	<b>214.000</b>	<b>993</b>	<b>-</b>	<b>(1.811)</b>	<b>1.177</b>	<b>-</b>	<b>214.359</b>
Total de ingresos (gastos) registrados con abono (cargo) a patrimonio	-	292	-	-	-	-	292
Utilidad (pérdida) del ejercicio	-	-	-	-	130.215	-	130.215
Transferencias a resultados acumulados	-	-	-	1.177	(1.177)	-	-
Dividendos o participaciones distribuidas	-	-	-	-	-	-	-
Otros ajustes a patrimonio	-	-	-	-	-	-	-
<b>Saldos final al 31.12.2016</b>	<b>214.000</b>	<b>1.285</b>	<b>-</b>	<b>(634)</b>	<b>130.215</b>	<b>-</b>	<b>344.866</b>

Las Notas adjuntas forman parte integral de estos estados financieros.

**ELOY CORREDORES DE BOLSA DE PRODUCTOS S.A.**

SVS - ESTADO DE FLUJO DE EFECTIVO (METODO DIRECTO)	01/01/2017	01/01/2016
	31/12/2017	31/12/2016
	Nota	M\$
<b>ESTADO DE FLUJOS DE EFECTIVO - METODO DIRECTO</b>		
<b>(Expresado en miles de pesos)</b>		
<b>Flujo neto originado por actividades de la operación</b>		
Comisiones recaudadas (pagadas) por intermediación de productos	531.911	650.438
Ingreso (egreso) neto por cuenta de clientes	(92.410)	(74.730)
Ingreso (egreso) neto por instrumentos a valor razonable del mercado de productos	-	-
Ingreso (egreso) neto por instrumentos derivados del mercado de productos	-	-
Ingreso (egreso) neto por instrumentos a costo amortizado del mercado de productos	-	-
Ingreso (egreso) neto por asesorías y custodia	-	-
Gastos de administración y comercialización pagados	(515.695)	(450.226)
Impuestos pagados	-	(9.511)
Otros ingresos (egresos) netos por actividades de la operación	(363)	14.543
<b>Flujo neto originado por actividades de la operación</b>	<b>(76.557)</b>	<b>130.514</b>
<b>Flujo neto originado por actividades de financiamiento</b>		
Ingreso (egreso) neto por pasivos del mercado de productos	-	-
Ingreso (egreso) neto por pasivos financieros del mercado de valores	-	-
Ingreso (egreso) neto por financiamiento de partes relacionadas	-	-
Aumentos de capital	-	-
Reparto de utilidades y de capital	(130.215)	-
Otros ingresos (egresos) netos por actividades de financiamiento	-	-
<b>Flujo neto originado por actividades de financiamiento</b>	<b>(130.215)</b>	<b>-</b>
<b>Flujo neto originado por actividades de inversión</b>		
Ingreso (egreso) neto por instrumentos financieros a valor razonable del mercado de	-	-
Ingreso (egreso) neto por instrumentos financieros a costo amortizado del mercado de	-	-
Ingresos por ventas de propiedades, planta y equipo	-	-
Dividendos y otros ingresos percibidos de inversiones en sociedades	-	-
Incorporación de propiedades, planta y equipo	(521)	(4.964)
Inversiones en sociedades	-	-
Otros ingresos (egresos) netos de inversión	-	-
<b>Flujo neto originado por actividades de inversión</b>	<b>(521)</b>	<b>(4.964)</b>
<b>Flujo neto total positivo (negativo) del período</b>	<b>(207.293)</b>	<b>125.550</b>
Efecto de la variación por tipo de cambio sobre el efectivo y efectivo equivalente	-	-
<b>Variación neta del efectivo y efectivo equivalente</b>	<b>(207.293)</b>	<b>125.550</b>
<b>Saldo inicial de efectivo y efectivo equivalente</b>	<b>418.986</b>	<b>293.436</b>
<b>Saldo final de efectivo y efectivo equivalente</b>	<b>211.693</b>	<b>418.986</b>

Las Notas adjuntas forman parte integral de estos estados financieros.

## ÍNDICE

### ELOY CORREDORES DE BOLSA DE PRODUCTOS S.A.

#### NOTA DE LOS ESTADOS FINANCIEROS

Nota 1 Información general	11
Nota 2 Base de preparación	13
2.1 Bases de preparación	13
2.2 Declaración de cumplimiento con la NIIF	13
2.3 Período cubierto	13
2.4 Moneda funcional	13
2.5 Hipótesis de negocio en marcha	13
Nota 3 Resumen de principales políticas contables aplicadas	14
3.1 Normas, Interpretaciones y Enmiendas	14
3.2 Efectivo y Equivalentes al Efectivo	16
3.3 Activos a valor razonable del mercado de productos	16
3.4 Activos financieros a valor razonable del mercado de valores	16
3.5 Activos a costo amortizado del mercado de productos	16
3.6 Activos financieros a costo amortizado del mercado de valores	16
3.7 Deudores por intermediación	17
3.8 Inversiones en sociedades	17
3.9 Propiedad, planta y equipo	17
3.10 Transacciones y saldos	18
3.11 Deterioro de activos	18
3.12 Acreedores por intermediación	18
3.13 Pasivos a valor razonable del mercado de productos	18
3.14 Pasivo financiero a valor razonable del mercado de valores	18
3.15 Pasivo financiero a costo amortizado del mercado de productos	18
3.16 Pasivos financieros a costo amortizado del mercado de valores	18
3.17 Impuesto a la renta e impuestos diferidos	19
3.18 Provisiones	19
3.19 Reconocimiento de ingresos	19
3.20 Costo por financiamiento del mercado de productos	20
3.21 Costo por financiamiento del mercado de valores	20
3.22 Reajustes y diferencias de cambio	20
Nota 4 Gestión de riesgo financiero	20
Nota 5 Estimaciones y criterios contables	23
Nota 6 Reajuste y diferencia de cambio	24
Nota 7 Efectivo y efectivo equivalente	24
Nota 8 Instrumentos por Categoría	25
Nota 9 Instrumentos a valor razonable - Cartera Propia	27
Nota 10 Instrumentos a costo amortizado - Cartera Propia	27
Nota 11 Instrumentos a costo amortizado - Operaciones de Financiamiento	27

Nota 12 Contratos de derivados del mercado de productos	27
Nota 13 Deudores por intermediación	27
Nota 14 Cuentas por cobrar por operaciones de cartera propia	28
Nota 15 Saldos y transacciones con partes relacionadas	29
Nota 16 Inversiones en sociedades	33
Nota 17 Intangibles	34
Nota 18 Propiedad, planta y equipo	35
Nota 19 Pasivo a valor razonable	36
Nota 20 Obligaciones por financiamiento	36
Nota 21 Obligaciones con Bancos e Instituciones Financieras	36
Nota 22 Acreedores por intermediación	37
Nota 23 Cuentas por pagar por operaciones de cartera propia	37
Nota 24 Cuentas por pagar a partes relacionadas	37
Nota 25 Otras cuentas por pagar	38
Nota 26 Provisiones	38
Nota 27 Impuestos por pagar	39
Nota 28 Resultado por líneas de negocio	40
Nota 29 Contingencias y compromisos	42
Nota 30 Impuestos diferidos e impuestos por pagar	43
Nota 31 Patrimonio	44
Nota 32 Sanciones	45
Nota 33 Hechos relevantes	45
Nota 34 Hechos posteriores	45



**ELOY CORREDORES DE BOLSA DE PRODUCTOS S.A.**  
**NOTAS EXPLICATIVAS A LOS ESTADOS FINANCIEROS**  
**Al 31 de Diciembre de 2017 y 31 de Diciembre de 2016**

**NOTA 1 – INFORMACIÓN GENERAL**

- a) Eloy Corredores de Bolsa de Productos S.A., fue constituida por escritura pública fecha 27 de junio de 2014 otorgada en la notaría de Santiago de doña Nancy de la Fuente Hernández. La Sociedad tendrá domicilio legal en la ciudad de Santiago, Región Metropolitana.

**IDENTIFICACIÓN DE LA SOCIEDAD**

Razón Social : Eloy Corredores de Bolsa de Productos S.A.  
R.U.T. : 76.389.487-8  
Domicilio Comercial : Rosario Norte 555 Of. 401  
Tipo de Sociedad : Sociedad Anónima  
Nº registró CBP : 16  
Fecha Inscripción SVS : 29/05/2015  
Auditores externos : SMS Chile S.A.  
Representante Legal : Diego Gras C.  
Gerente General : Diego Gras C.

- b) Su objeto social es la intermediación de productos, ejecución de las demás actividades complementarias que le autorice expresamente la Superintendencia de Valores y Seguros, y la celebración de todos los actos y contratos necesarios o conducentes a dichos fines.

La corredore al 31 de diciembre de 2017 solo realiza intermediación de productos por cuenta de terceros.

- c) Los accionistas de Eloy Corredores de Bolsa de Productos S.A. se presentan en el siguiente cuadro:

<b>Cantidad de Accionista</b>	<b>R.U.T</b>	<b>Acciones</b>	<b>Participación</b>
Inversiones Cabeza Ltda.	76.349.452-7	96.300.000	45%
Inversiones GDR Ltda.	76.349.448-7	96.300.000	45%
Inversiones Villa Isolina Ltda.	76.472.559-K	21.400.000	10%
	<b>Totales</b>	<b>214.000.000</b>	<b>100%</b>

**NOTA 1 – INFORMACIÓN GENERAL (CONTINUACION)**

d) Grupo económico al cual pertenece Eloy Corredores de Bolsa de Productos S.A. RUT 76.389.487-8 y sus partes relacionadas se presentan de acuerdo a la siguiente estructura:

**Organigrama ELOY Corredores de Bolsa de Productos S.A.**

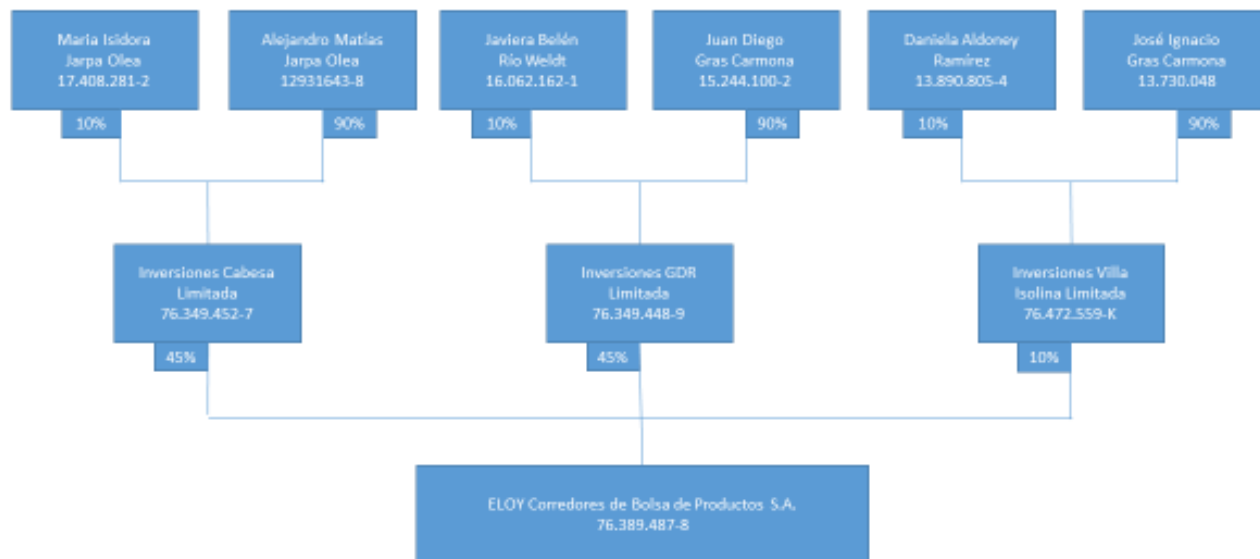

e) El principal negocio que realiza Eloy Corredores de Bolsa de Producto S.A. es la intermediación de facturas de pagadores inscritos así como aquellas se encuentren garantizadas por entidades debidamente autorizadas (compra y venta), a continuación identificamos las operaciones y cantidad de clientes por negocio:

<b>Negocio/servicio por cuenta de terceros</b>	<b>Números de clientes no relacionados</b>	<b>Números de clientes relacionados</b>
Intermediación de facturas (compra y ventas)	25	2

## **NOTA 2 - BASES DE PREPARACIÓN DE LOS ESTADOS FINANCIEROS**

### **2.1 Bases de preparación**

Los presentes estados financieros corresponden al ejercicio terminado Al 31 de Diciembre de 2017 y 31 de Diciembre de 2016 han sido preparados de acuerdo con Normas e Instrucciones impartidas por la Superintendencia de Valores y Seguros ("SVS"), los cuales son consistentes con las Normas Internacionales de Información Financiera (NIIF) emitidas por el International Accounting Standards Board ("IASB") y la Norma Internacional de Contabilidad.

### **2.2 Declaración de cumplimiento con las NIIF**

Los presentes estados financieros correspondientes a los ejercicio terminado el 31 de diciembre de 2017 y 31 de diciembre de 2016 han sido preparados de acuerdo a las Normas Internacionales de Información Financiera emitidas por el International Accounting Standards Board (en adelante "IASB").

Estos estados financieros reflejan fielmente la situación financiera de la Sociedad 31 de diciembre de 2017 y 31 de diciembre de 2016, los resultados de sus operaciones, los cambios en el patrimonio y los flujos de efectivo por los ejercicios terminados en esas fechas.

Las notas a los estados financieros contienen información adicional presentada en el Estado de Situación Financiera, Estado de Resultados Integral, Estados de Cambios en el Patrimonio neto y en el Estado de Flujo de Efectivo. En ellas se suministran descripciones narrativas o desagregación de tales estados en forma clara, relevante, fiable y comparable.

### **2.3 Período cubierto**

Los presentes estados financieros cubren los siguientes períodos:

- Estado de situación financiera Al 31 de Diciembre de 2017 y 31 de Diciembre de 2016.
- Estados de Resultados por Función e Integrales, por el periodo comprendido entre el 1 de enero al 31 de diciembre de 2017 y 2016.
- Estados de Cambios en el Patrimonio Neto, por el ejercicio terminado al 31 de diciembre de 2017 y 2016.
- Estados de Flujos de Efectivo, método directo, el periodo comprendido entre el 1 de enero al 31 de diciembre de 2017 y 2016.

### **2.4 Moneda de presentación y moneda funcional**

La Sociedad, de acuerdo a la aplicación de Norma Internacional de Contabilidad "NIC 21", ha definido como su moneda funcional el peso chileno, la cual es la moneda del entorno económico principal en el cual opera. Además es la moneda en que se determinan mayoritariamente los precios de venta, liquidación y recepción de sus servicios, como también la moneda en que fundamentalmente están determinados los costos, gastos de administración y otros para proveer sus servicios. Por consiguiente dicha moneda refleja las transacciones, hechos y condiciones que subyacen y son relevantes para la Sociedad de acuerdo a lo establecido por la norma antes señalada. La moneda de presentación de los estados financieros también es el peso chileno.

### **2.5 Hipótesis de negocio en marcha**

La Administración de Eloy Corredores de Bolsa de Productos S.A., estima que la Sociedad no tiene incertidumbres significativas, eventos subsecuentes significativos, o indicadores de deterioro fundamentales que pudieran afectar la hipótesis de empresa en marcha a la fecha de presentación de los presentes estados financieros.

### NOTA 3 - RESUMEN DE PRINCIPALES POLÍTICAS CONTABLES

A continuación se describen las principales políticas contables adoptadas en la preparación de estos Estados Financieros. Tal como lo dispone la Superintendencia de Valores y Seguros, estas políticas han sido diseñadas en función de las nuevas normas vigentes Al 31 de Diciembre de 2017 y 31 de Diciembre de 2016 aplicado de manera uniforme a los ejercicios que se presentan en estos Estados Financieros.

#### 3.1 Nuevas normas e interpretaciones para fechas futuras

i. Las siguientes nuevas Enmiendas han sido adoptadas en estos estados financieros.

<b>Enmiendas a NIIF</b>	<b>Fecha de aplicación obligatoria</b>
Enmienda a NIC 7 "Estado de Flujo de Efectivo"	Periodos anuales iniciados en o después del 1 de enero de 2017
Enmienda a NIC 12 "Impuesto a las ganancias"	Periodos anuales iniciados en o después del 1 de enero de 2017
Enmienda a NIIF 12 "Información a Revelar sobre Participaciones en Otras Entidades".	Periodos anuales iniciados en o después del 1 de enero de 2017

La aplicación de estas normas, interpretaciones y enmiendas no han tenido un impacto significativo en los montos reportados en estos estados financieros, sin embargo, podrían afectar la contabilización de futuras transacciones o acuerdos.

### NOTA 3 - RESUMEN DE PRINCIPALES POLÍTICAS CONTABLES (CONTINUACIÓN)

ii. Normas y Enmiendas que han sido emitidas pero su fecha de aplicación aún no está vigente:

<b>Nuevas NIIF</b>	<b>Fecha de aplicación obligatoria</b>
NIIF 9, Instrumentos Financieros	Periodos anuales iniciados en o después del 01 de enero de 2018
NIIF 15, Ingresos procedentes de contratos con clientes	Periodos anuales iniciados en o después del 01 de enero de 2018
NIIF 16, "Arrendamientos"	Periodos anuales iniciados en o después del 1 de enero de 2019
CINIIF 22, "Transacciones en Moneda Extranjera y Contraprestaciones Anticipadas"	Periodos anuales iniciados en o después del 1 de enero de 2018
CINIIF 23, "Posiciones tributarias inciertas"	Periodos anuales iniciados en o después del 1 de enero de 2019
<b>Enmiendas a NIIF</b>	<b>Fecha de aplicación obligatoria</b>
Enmienda a NIIF 2 "Pagos Basados en Acciones."	Periodos anuales iniciados en o después del 1 de enero de 2018
Enmienda a NIIF 15 "Ingresos Procedentes de Contratos con Clientes"	Periodos anuales iniciados en o después del 1 de enero de 2018
Enmienda a NIC 40 "Propiedades de Inversión"	Periodos anuales iniciados en o después del 1 de enero de 2018
Enmienda a NIIF 1 "Adopción por primera vez de las NIIF"	Periodos anuales iniciados en o después del 1 de enero de 2018
Enmienda a NIC 28 "Inversiones en Asociadas y Negocios Conjuntos"	Periodos anuales iniciados en o después del 1 de enero de 2018
Enmienda a NIIF 9 "Instrumentos Financieros"	Periodos anuales iniciados en o después del 1 de enero de 2019
Enmienda a NIC 28 "Inversiones en asociadas y negocios conjuntos".	Periodos anuales iniciados en o después del 1 de enero de 2019
NIIF 10 "Estados Financieros Consolidados" y NIC 28 "Inversiones en asociadas y negocios conjuntos"	Indeterminado

La Administración de la Asociación estima que la futura adopción de las normas y enmiendas antes descritas no tendrá un impacto significativo en los estados financieros.

## **NOTA 3 – RESUMEN DE PRINCIPALES POLITICAS CONTABLES (CONTINUACIÓN)**

### **3.2 Efectivo y efectivo equivalente**

El efectivo y equivalente al efectivo, incluyen el disponible en caja y cuentas corrientes bancarias, los depósitos a plazo en bancos e instituciones financieras a corto plazo, de gran liquidez, con un vencimiento original que no exceda de 90 días desde la fecha de colocación, ya que éstas forman parte habitual de los excedentes de caja y que se utilizan en las operaciones corrientes de la Sociedad.

### **3.3 Activos a valor razonable del mercado de productos**

Los activos financieros a valor razonable del mercado de productos, se presentan a valor razonable a la fecha de cierre de los estados financieros.

### **3.4 Activos financieros a valor razonable del mercado de valores**

Un activo financiero es clasificado a valor razonable con efectos en resultados si es adquirido principalmente con el propósito de su negociación (venta o recompra en el corto plazo) o es parte de una cartera de inversiones financieras identificables que son administradas en conjunto, y para las cuales existen evidencia reciente sobre la realización de beneficios en el corto plazo. Los derivados también son clasificados a valor razonable con efecto en resultados.

### **3.5 Activos a costo amortizado del mercado de productos**

Los activos financieros a costo amortizado son activos financieros no derivados, representativos de productos agropecuarios, con pagos fijos determinables y vencimiento fijo, sobre los cuales la administración tiene la intención de percibir los flujos de fondos contractuales de dichos instrumentos. Estos se presentan a su costo amortizado a la fecha de cierre de los estados financieros.

La Sociedad evalúa a cada fecha del estado de situación financiera si existe evidencia objetiva de desvalorización o deterioro en el valor de un activo financiero o grupo de activos financieros bajo esta categoría.

### **3.6 Activos financieros a costo amortizado del mercado de valores**

Los activos financieros a costo amortizado son activos financieros no derivados con pagos fijos determinables y vencimiento fijo, sobre los cuales la administración tiene la intención de percibir los flujos de intereses, reajustes y deferenencias de cambio de acuerdo con los términos contractuales del instrumento. Estos se presentan a su costo amortizado a la fecha de cierre de los estados financieros.

La Sociedad evalúa a cada fecha del estado de situación financiera si existe evidencia objetiva de desvalorización o deterioro en el valor de un activo financiero o grupo de activos financieros bajo esta categoría.

## **NOTA 3 - RESUMEN DE PRINCIPALES POLÍTICAS CONTABLES (CONTINUACIÓN)**

### **3.7 Deudores por intermediación**

Los deudores por intermediación representan deudores por instrumentos del mercado de productos vendidos que han sido contratados, pero aún no saldados o entregados en la fecha del estado de situación financiera.

Estos montos se reconocen inicialmente a su valor razonable y posteriormente se miden al costo amortizado empleando el método de interés efectivo, menos la provisión por deterioro de valor para los montos correspondientes.

La Corredora al 31 de diciembre de 2017 no ha estimado una política de provision por deterioro de valor por incobrabilidad ya que no posee cartera por cuenta propia, no existe riesgo de crédito en sus operaciones, si riesgo operacional.

### **3.8 Inversiones en Sociedades**

En el rubro de inversiones en sociedades se consideran, aquellas en las que la Sociedad posee la capacidad de ejercer influencia significativa. Estas son valoradas por el método de la participación (VP).

### **3.9 Propiedades, plantas y equipos**

#### **3.9.1 Valorización de los bienes**

Los bienes de Propiedad, plantas y equipos de Sociedad se reconocen inicialmente a su costo, y en su medición subsecuente, a su costo histórico menos la correspondiente depreciación.

#### **3.9.2 Capitalización de costos posteriores**

Los costos posteriores (reemplazo de componentes, mejoras, ampliaciones, etc.) se incluyen en el valor del activo inicial o se reconocen como un activo separado, sólo cuando es probable que los beneficios económicos futuros asociados con los elementos del activo fijo vayan a influir a la entidad y el costo del elemento pueda determinarse de forma fiable. El valor del componente sustituido se da de baja contablemente. El resto de las reparaciones y mantenciones se cargan en el resultado del ejercicio en el que se incurren.

#### **3.9.3 Depreciación de los bienes**

La depreciación de los bienes de propiedades, plantas y equipos se calcula usando el método lineal para asignar sus costos o importes revalorizados a sus valores residuales sobre sus vidas útiles técnicas estimadas.

Las vidas útiles estimadas por clase de activo son las siguientes:

<b>Ítem de Propiedades, planta y equipo</b>	<b>Vida útil mínima Meses</b>	<b>Vida útil máxima Meses</b>
Equipos de Oficina	72	72
Muebles de Oficina	72	72

## **NOTA 3 - RESUMEN DE PRINCIPALES POLÍTICAS CONTABLES (CONTINUACIÓN)**

### **3.10 Transacciones y saldos**

Las transacciones en moneda extranjera se convierten a la moneda funcional utilizando los tipos de cambio vigentes en la fechas de las transacciones. Las pérdidas y ganancias en moneda extranjera, que resultan de la liquidación de estas transacciones y de la conversión a los tipos de cambio de cierre de los activos y pasivos monetarios denominados en moneda extranjera, se reconocen en el estado de resultados.

### **3.11 Deterioros de activos**

Los activos que tienen una vida útil indefinida, no están sujetos a amortización y se someten anualmente a pruebas de pérdidas por deterioro de valor. Los activos sujetos a amortización se someten a pruebas de pérdidas por deterioro siempre que algún suceso o cambio en las circunstancias indique que el importe en libros puede no ser recuperable. Se reconoce una pérdida por deterioro por el exceso del importe en libros del activo sobre su importe recuperable. El importe recuperable es el valor razonable de un activo menos los costos para la venta o el valor de uso, el mayor de los dos. A efectos de evaluar las pérdidas por deterioro del valor, los activos se agrupan al nivel más bajo para el que hay flujos de efectivo identificables por separado (unidades generadoras de efectivo). Los activos no financieros, distintos del goodwill, que hubieran sufrido una pérdida por deterioro se someten a revisiones a cada fecha de balance por si se hubieran producido reversos de la pérdida.

### **3.12 Acreedores por intermediación**

Los acreedores por intermediación representan obligaciones por instrumentos del mercado de productos comprados que han sido contratados pero aún no saldados o entregados en la fecha del estado de situación financiera. Estos montos se reconocen inicialmente a su valor razonable y posteriormente se miden al costo amortizado empleando el método de interés efectivo.

### **3.13 Pasivo a valor razonable del mercado de productos**

En esta categoría se clasificará aquellos pasivos transados en el mercado de productos, los cuales se miden al valor razonable a la fecha de cierre y su efecto se reconoce en el resultado del ejercicio que corresponda.

### **3.14 Pasivo financiero a valor razonable del mercado de valores**

En esta categoría se clasificará aquellos pasivos transados en el mercado de valores, los cuales se miden al valor razonable a la fecha de cierre y su efecto se reconoce en el resultado del ejercicio que corresponda.

### **3.15 Pasivos financieros a costo amortizado del mercado de productos**

Los pasivos financieros inicialmente se valorizan a su valor razonable y posteriormente se miden a costo amortizado utilizando el método de tasa efectiva.



### **NOTA 3 - RESUMEN DE PRINCIPALES POLÍTICAS CONTABLES (CONTINUACIÓN)**

#### **3.16 Pasivos financieros a costo amortizado del mercado de valores**

Los pasivos financieros inicialmente se valorizan a su valor razonable y posteriormente se miden a costo amortizado utilizando el método de tasa efectiva.

#### **3.17 Impuesto a la renta e impuestos diferidos**

La provisión de impuesto a la renta se contabiliza sobre la base de la renta líquida imponible, determinada según las normas establecidas en la Ley de Impuesto a la Renta.

Los activos y pasivos tributarios para el ejercicio actual son medidos al monto que se estima recuperar o pagar a las autoridades tributarias. Las tasas impositivas y regulaciones fiscales empleadas en el cálculo de dichos importes son las que están vigentes a la fecha de cierre de cada ejercicio.

La Sociedad registra los impuestos diferidos sobre la base de las diferencias temporales imponibles o deducibles que existen entre la base tributaria de activos y pasivos y su base contable.

#### **3.18 Provisiones**

Las provisiones se reconocen cuando:

La Sociedad tiene una obligación presente, ya sea legal o implícita, como resultado de sucesos pasados;

Es probable que vaya a ser necesaria una salida de recursos para liquidar la obligación; y

El importe se ha estimado de forma fiable.

Las provisiones se valoran por el valor actual de los desembolsos que se espera que sean necesarios para liquidar la obligación usando la mejor estimación de la Sociedad. La tasa de descuento utilizada para determinar el valor actual refleja las evaluaciones actuales del mercado, en la fecha del balance, del valor temporal del dinero, así como el riesgo específico relacionado con el pasivo en particular.

#### **3.19 Reconocimiento de ingresos**

Los ingresos ordinarios incluyen el valor razonable de las contraprestaciones recibidas o a recibir por la venta de bienes y servicios en el curso ordinario de las actividades de la Sociedad, que están orientadas a los negocios. Los ingresos ordinarios se presentan netos del impuesto sobre el valor agregado, devoluciones, rebajas, descuentos a clientes y se registran cuando han sido efectivamente prestadas. Un servicio se considera como prestado al momento de ser recibido conforme por el cliente. Los pagos anticipados por parte del cliente constituyen un ingreso diferido que sólo se reconoce en resultados cuando el ingreso se devenga.

La Sociedad reconoce los ingresos cuando el importe de los mismos se puede valorar con fiabilidad, que sea probable que los beneficios económicos futuros vayan a fluir a la entidad y se cumplan las condiciones específicas para cada una de las actividades de la Sociedad. No se considera que sea posible valorar el importe de los ingresos con fiabilidad hasta que no se han resuelto todas las contingencias relacionadas con la venta de los bienes y servicios.

Los ingresos por intereses se reconocen usando el método de tasa de interés efectiva. Cuando una cuenta a cobrar sufre pérdida por deterioro del valor, la Sociedad reduce el importe en libros a su importe recuperable, descontando los flujos futuros de efectivo estimados a la tasa de interés efectivo

### **NOTA 3 - RESUMEN DE PRINCIPALES POLÍTICAS CONTABLES (CONTINUACIÓN)**

#### **3.19 Reconocimiento de ingresos (Continuación)**

Original del instrumento, y continúa llevando el descuento como menos ingreso por intereses. Los ingresos por intereses de préstamos que hayan sufrido pérdidas por deterioro del valor se reconocen utilizando el método de tasa de interés efectivo.

#### **3.20 Costo por financiamiento del mercado de productos**

Corresponden a intereses y reajustes devengados en el ejercicio, provenientes de las obligaciones por financiamiento recibido por la Sociedad a través de operaciones financieras, tales como operaciones de retrocompra, sobre productos agropecuarios y otras operaciones de financiamiento.

#### **3.21 Costo por financiamiento del mercado de valores**

Corresponden a intereses y reajustes devengados en el ejercicio, provenientes de las obligaciones por financiamiento recibido por el corredor, a través de operaciones de venta con retrocompra, sobre instrumentos de renta fija o acciones y otras obligaciones por financiamiento.

#### **3.22 Reajustes y diferencias de cambio**

Los activos y pasivos en moneda extranjera y aquellos pactados en unidades de fomento, se presentan a los siguientes tipos de cambios y valores de cierres respectivamente.

	<b>31.12.2017</b>	<b>31.12.2016</b>
	<b>\$</b>	<b>\$</b>
Unidad de fomento	26.798,14	26.347,98
Dólar	614,75	669,47

### **NOTA 4 - GESTIÓN DEL RIESGO FINANCIERO**

La gestión del riesgo de Eloy Corredores de Bolsa de Productos S.A. tiene como responsable final al Directorio de la Sociedad, el que ha asignado los recursos necesarios para poder llevar un adecuado control del riesgo del negocio, de las políticas de inversiones y de gestión de las operaciones.

Para cumplir con esto, el Directorio cuenta con una administración, a cargo del Gerente General de Eloy Corredores de Bolsa de Productos S.A., quien debe procurar mantener un adecuado y eficiente uso del patrimonio de los accionistas, proponiendo políticas y procedimientos y su debida ejecución. A su vez, el Directorio ha dispuesto el apoyo de las unidades de Riesgo, Auditoría, Contabilidad y Fiscalía para complementar un adecuado control a la administración de la empresa.

#### **NOTA 4 - GESTIÓN DEL RIESGO FINANCIERO (CONTINUACIÓN)**

A continuación se describen las exposiciones al riesgo y como se administran:

**a) Riesgo de mercado:** El mercado objetivo de la industria de las corredoras de bolsa de productos está concentrado principalmente en las grandes empresas, aquellas que cumplen con las condiciones para figurar como pagadores autorizados por la Bolsa de Productos. Existen más de 200 empresas inscritas como pagadoras, con el potencial de seguir inscribiendo otras nuevas compañías que si cumplan con los requisitos, ampliando así el mercado a nuevos actores e industrias.

El corretaje de productos va tomando las condiciones particulares del mercado en cada uno de sus momentos, por lo que el riesgo de mercado interpretado en la volatilidad de precios es inexistente, toda vez que las operaciones van en completa correlación a las condiciones ya mencionadas.

**b) Riesgo de liquidez:** El riesgo de liquidez representa el riesgo de la Sociedad de no presentar fondos suficientes para cubrir sus obligaciones. Las operaciones que realiza esta corredora se centran específicamente en la intermediación de productos entre inversionistas y clientes, La corredora mantiene sus activos liquidos en activos financieros de bajo riesgo menores a 90 días. Se estima que el riesgo de liquidez es inmaterial en Eloy Corredores de Bolsa de Productos S.A.

**c) Riesgo de crédito:** La corredora no presenta riesgo de crédito ya que no realiza operaciones por cuenta propia, la corredora actua por cuenta de inversionistas, de terceros o de corredoras que compran estas facturas, asumiendo ellos (la parte compradora) el riesgo de crédito del papel. Los recursos disponibles los invierte en instrumentos financieros autorizados por el Directorio de la empresa, según se indica a continuación:

- **Fondos Mutuos:** Este tipo de instrumentos de inversión se utiliza exclusivamente para casos de excedentes de caja de muy corto plazo (menor a 7 días), debiendo quedar invertidos en algún banco de la plaza o en instituciones financieras no filiales de bancos que cuenten con reconocido respaldo patrimonial y de solvencia.
- **Depósitos a plazo fijo nominal o reajutable:** Este tipo de instrumentos se utiliza cuando se estima que los excedentes de caja tendrán un plazo entre 30 y 60 días.

#### NOTA 4 - GESTIÓN DEL RIESGO FINANCIERO (CONTINUACIÓN)

El detalle de vencimientos de activos y pasivos financieros al 31 de diciembre de 2017 es el siguiente:

Activos financieros	Hasta 2 días M\$	de 3 hasta 10 días M\$	de 11 hasta 30 días M\$	mas de 30 días M\$	total M\$
Efectivo equivalente M\$	211.693	-	-	-	211.693
otras cuentas por cobrar	-	32.784	-	-	32.784
Deudores por intermediación	561.646	-	-	-	561.646
Totales	773.339	32.784	-	-	806.123

Pasivos financieros	Hasta 2 días M\$	de 3 hasta 10 días M\$	de 11 hasta 30 días M\$	mas de 30 días M\$	total M\$
Acreedores por intermediación	587.425	-	-	-	587.425
Otras cuentas por pagar	-	57.891	-	-	57.891
Totales	587.425	57.891	-	-	645.316

Al 31 de diciembre de 2017 el patrimonio de Eloy Corredores de Bolsa de Productos asciende a M\$ 188.257.-, A la misma fecha, los índices son:

##### Liquidez General

Activos disponibles y realizables hasta 7 días	M\$	806.123	=	<b>1,25 veces</b>
Pasivos exigibles hasta 7 días		645.316		

##### Liquidez por intermediación

Activos disponibles más deudores por intermediación	M\$	773.339	=	<b>1,32 veces</b>
Acreedores por intermediación		587.425		

##### Razón de endeudamiento

Total pasivos exigibles	M\$	93.015	=	<b>0,58 veces</b>
Patrimonio líquido		159.222		

##### Patrimonio depurado:

Al 31 de diciembre de 2017 el patrimonio depurado es el presentado en el siguiente cuadro:

Valor Unidad de Fomento (UF)	26.798,14	
	<b>M\$</b>	<b>UF</b>
Patrimonio Mínimo Legal (*)	160.789	6.000,00
	375.174	14.000,00
Patrimonio Depurado	180.964	6.752,86

(\*) A la fecha de cierre de los estados financieros la Sociedad ha constituido patrimonio por UF 6.752,86.- La determinación del patrimonio depurado se encuentra realizado de acuerdo a lo estipulado en la Norma de Carácter General N° 276 de 2010. A la fecha de cierre de los presentes estados financieros solo se compone del patrimonio contable, dado que la sociedad no cuenta con intangibles, operaciones de intermediación, ni cuentas con saldo deudor con entidades relacionadas.

## **NOTA 5 - ESTIMACIONES Y CRITERIOS CONTABLES**

Las estimaciones y juicios se evalúan continuamente y se basan en la experiencia histórica y otros factores, incluidas las expectativas de sucesos futuros que se creen razonables bajo las circunstancias.

La preparación de los estados financieros conforme a las NIIF exige que en su preparación se realicen estimaciones y juicios que afectan los montos de activos y pasivos, la exposición de los activos y pasivos contingentes en las fechas de los estados financieros y los montos de ingresos y gastos durante el periodo. Por ello los resultados reales que se observen en fechas posteriores pueden diferir de estas estimaciones.

### **5.1 Vidas útiles y test de deterioro de activos**

El tratamiento contable de la inversión en Propiedades, planta y equipos y otros activos intangibles considera la realización de estimaciones para determinar el período de vida útil utilizada en el cálculo de su depreciación y amortización.

La determinación de las vidas útiles requiere estimaciones respecto a la evolución tecnológica esperada y los usos alternativos de los activos. Las hipótesis respecto al marco tecnológico y su desarrollo futuro implican un grado significativo de juicio, en la medida en que el momento y la naturaleza de los futuros cambios tecnológicos sean difíciles de prever.

### **5.2 Determinación de valor razonable**

Eloy Corredores de Bolsa de Productos S.A. mide los valores razonables de los instrumentos para negociación y derivados financieros usando la siguiente jerarquía de métodos que refleja la importancia de las variables utilizadas al realizar las mediciones:

**Nivel 1.** El precio de mercado cotizado en un mercado activo para instrumentos idénticos.

**Nivel 2.** Técnicas de valuación basadas en factores observables, ya sea en forma directa (es decir como precios), o indirecta (es decir derivados de precios). Esta categoría incluye instrumentos valuados usando: precios de mercados cotizados en el mercado activo para instrumentos similares; precios cotizados para instrumentos similares en mercados que son considerados poco activos; u otras técnicas de valuación donde todas las entradas significativas sean observables directa o indirectamente a partir de los datos de mercado.

**Nivel 3.** Variable utilizadas para el activo o pasivo que no estén basadas en datos de mercado observables (variables no observables).

## NOTA 6 - REAJUSTE Y DIFERENCIA DE CAMBIO

Al 31 de Diciembre de 2017 y 31 de Diciembre de 2016, la Sociedad presenta los siguientes efectos de diferencia de cambio.

Cuentas	Abono ( cargo ) a resultados				
	US\$	EURO	UF	Otros	Total
	31.12.2017	31.12.2017	31.12.2017	31.12.2017	31.12.2017
	M\$	M\$	M\$	M\$	M\$
Efectivo y efectivo equivalente	-	-	-	-	-
Impuesto por recuperar	-	-	-	48	48
<b>Total diferencia de cambio</b>	-	-	-	<b>48</b>	<b>48</b>

Cuentas	Abono ( cargo ) a resultados				
	US\$	EURO	UF	Otros	Total
	31.12.2016	31.12.2016	31.12.2016	31.12.2016	31.12.2016
	M\$	M\$	M\$	M\$	M\$
Efectivo y efectivo equivalente	-	-	-	-	-
Impuesto por recuperar	-	-	-	(2.127)	(2.127)
<b>Total diferencia de cambio</b>	-	-	-	<b>(2.127)</b>	<b>(2.127)</b>

## NOTA 7 – EFECTIVO Y EQUIVALENTE DE EFECTIVO

Al 31 de Diciembre de 2017 y 31 de Diciembre de 2016, el detalle de efectivo y efectivo equivalente de la Sociedad es el siguiente:

Efectivo y efectivo equivalente	AL 31.12.2017	AL 31.12.2016
	M\$	M\$
Caja en pesos	-	-
Caja en moneda extranjera	-	-
Bancos en pesos	211.693	216.690
Bancos en moneda extranjera	-	-
Fondos Mutuos	-	202.296
<b>Total</b>	<b>211.693</b>	<b>418.986</b>

## NOTA 8 – INSTRUMENTOS POR CATEGORIA

Al 31 de Diciembre de 2017 y 31 de Diciembre de 2016, la Sociedad mantiene los siguientes instrumentos de inversión.

### Activos financieros

#### a) 31.12.2017

Instrumentos según el estado de situación financiera	Activos			Total
	A valor razonable por resultado	A valor razonable por patrimonio	A costos amortizados	
Efectivo y equivalente	211.693	-	-	211.693
Instrumentos financieros	-	-	-	-
Cartera propia disponible	-	-	-	-
Cartera propia comprometida	-	-	-	-
Derivados	-	-	-	-
Productos	-	-	-	-
Cartera propia disponible	-	-	-	-
Cartera propia comprometida	-	-	-	-
Derivados	-	-	-	-
Deudores por intermediación	-	-	561.646	561.646
Cuenta por cobrar por oper. de cartera propia	-	-	-	-
Cuentas por cobrar a partes relacionadas	-	-	-	-
Otras cuentas por cobrar	-	-	32.784	32.784
Inversiones en Sociedades	-	26.485	-	26.485
<b>Total</b>	<b>211.693</b>	<b>26.485</b>	<b>594.430</b>	<b>832.608</b>

### Pasivos financieros

Instrumentos según el estado de situación financiera	Pasivo			Total
	A valor razonable por resultado	A valor razonable por patrimonio	A costos amortizados	
Pasivo financiero	-	-	-	-
A valor razonable	-	-	-	-
Derivados	-	-	-	-
Obligaciones por financiamiento	-	-	-	-
Pasivos del mercado de productos	-	-	-	-
A valor razonable	-	-	-	-
Derivados	-	-	-	-
Obligaciones por financiamiento	-	-	-	-
Obligaciones con banco e Inst. financieras	-	-	-	-
Acreeedores por intermediación	-	-	587.425	587.425
Cuentas por pagar por oper. de cartera propia	-	-	-	-
Cuentas por pagar a partes relacionadas	-	-	-	-
Otras cuentas por pagar	-	-	57.891	57.891
Otros pasivos	-	-	-	-
<b>Total</b>	-	-	<b>645.316</b>	<b>645.316</b>

**NOTA 8 – INSTRUMENTOS POR CATEGORIA (CONTINUACIÓN)**

**Activos financieros**

**b) 31.12.2016**

Instrumentos según el estado de situación financiera	Activos			Total
	A valor razonable por resultado	A valor razonable por patrimonio	A costos amortizados	
Efectivo y equivalente	418.985	-	-	418.985
Instrumentos financieros	-	-	-	-
Cartera propia disponible	-	-	-	-
Cartera propia comprometida	-	-	-	-
Derivados	-	-	-	-
Productos	-	-	-	-
Cartera propia disponible	-	-	-	-
Cartera propia comprometida	-	-	-	-
Derivados	-	-	-	-
Deudores por intermediación	-	-	777.893	777.893
Cuenta por cobrar por oper. de cartera propia	-	-	-	-
Cuentas por cobrar a partes relacionadas	-	-	-	-
Otras cuentas por cobrar	-	-	220.090	220.090
Inversiones en Sociedades	-	25.837	-	25.837
<b>Total</b>	<b>418.985</b>	<b>25.837</b>	<b>997.983</b>	<b>1.442.805</b>

**Pasivos financieros**

Instrumentos según el estado de situación financiera	Pasivo			Total
	A valor razonable por resultado	A valor razonable por patrimonio	A costos amortizados	
Pasivo financiero	-	-	-	-
A valor razonable	-	-	-	-
Derivados	-	-	-	-
Obligaciones por financiamiento	-	-	-	-
Pasivos del mercado de productos	-	-	-	-
A valor razonable	-	-	-	-
Derivados	-	-	-	-
Obligaciones por financiamiento	-	-	-	-
Obligaciones con banco e Inst. financieras	-	-	-	-
Acreeedores por intermediación	-	-	1.006.889	1.006.889
Cuentas por pagar por oper. de cartera propia	-	-	-	-
Cuentas por pagar a partes relacionadas	-	-	-	-
Otras cuentas por pagar	-	-	64.374	64.374
Otros pasivos	-	-	-	-
<b>Total</b>	<b>-</b>	<b>-</b>	<b>1.071.263</b>	<b>1.071.263</b>



**NOTA 9 - INSTRUMENTOS A VALOR RAZONABLE DEL MERCADO DE PRODUCTOS CARTERA PROPIA**

Al 31 de Diciembre de 2017 y 31 de Diciembre de 2016, la Sociedad no presenta movimientos en este rubro.

**NOTA 10 - INSTRUMENTOS A COSTO AMORTIZADO DEL MERCADO DE PRODUCTOS CARTERA PROPIA**

Al 31 de Diciembre de 2017 y 31 de Diciembre de 2016, la Sociedad no presenta movimientos en este rubro.

**NOTA 11- INSTRUMENTOS A COSTO AMORTIZADO DEL MERCADO DE PRODUCTOS OPERACIONES DE FINANCIAMIENTO**

Al 31 de Diciembre de 2017 y 31 de Diciembre de 2016, la Sociedad no presenta movimientos en este rubro.

**NOTA 12- CONTRATOS DE DERIVADOS DEL MERCADO DE PRODUCTOS**

Al 31 de Diciembre de 2017 y 31 de Diciembre de 2016, la Sociedad no presenta movimientos en este rubro.

**NOTA 13- DEUDORES POR INTERMEDIACION**

Al 31 de Diciembre de 2017 y 31 de Diciembre de 2016, la Sociedad presenta los siguientes movimientos:

**A) 31.12.2017**

Resumen	2017		
	Monto M\$	Provisión M\$	Total M\$
Deudores por Intermediación Venta	561.646	-	561.646
Deudores por Intermediación Compra	-	-	-
<b>Total</b>	<b>561.646</b>	<b>-</b>	<b>561.646</b>

a) Intermediación de operaciones a término.

Contraparte	Cuentas por cobrar por intermediación	Provisión	Total	Vencidos				
				Hasta 2 días	Desde 3 hasta 10 días	Desde 11 días hasta 30 días	Más de 30 días	Total
				M\$	M\$	M\$	M\$	M\$
Persona naturales	-	-	-	-	-	-	-	-
Personas jurídicas	561.646	-	561.646	-	561.646	-	-	561.646
Corredores de productos	-	-	-	-	-	-	-	-
<b>Total</b>	<b>561.646</b>	<b>-</b>	<b>561.646</b>	<b>-</b>	<b>561.646</b>	<b>-</b>	<b>-</b>	<b>561.646</b>

**NOTA 13- DEUDORES POR INTERMEDIACION (CONTINUACIÓN)****B) 31.12.2016**

Resumen	2016		
	Monto M\$	Provisión M\$	Total M\$
Deudores por Intermediación Venta	777.893	-	777.893
Deudores por Intermediación Compra	-	-	-
<b>Total</b>	<b>777.893</b>	<b>-</b>	<b>777.893</b>

b) Intermediación de operaciones a término.

Contraparte	Cuentas por cobrar por intermediación	Provisión	Total	Vencidos				
				Hasta 2 días	Desde 3 hasta 10 días	Desde 11 días hasta 30 días	Más de 30 días	Total
				M\$	M\$	M\$	M\$	M\$
Persona naturales	-	-	-	-	-	-	-	-
Personas jurídicas	777.893	-	777.893	-	777.893	-	-	777.893
Corredores de productos	-	-	-	-	-	-	-	-
<b>Total</b>	<b>777.893</b>	<b>-</b>	<b>777.893</b>	<b>-</b>	<b>777.893</b>	<b>-</b>	<b>-</b>	<b>777.893</b>

c) Intermediación de operaciones a plazo sobre productos agropecuarios y TRP (Repos).

Al 31 de Diciembre de 2017 y 31 de Diciembre de 2016, la Sociedad no presenta movimientos por intermediación de productos agropecuarios.

**NOTA 14- CUENTAS POR COBRAR POR OPERACIONES DE CARTERA PROPIA**

Al 31 de Diciembre de 2017 y 31 de Diciembre de 2016, la Sociedad no presenta movimientos en este rubro.

**NOTA 15- SALDO Y TRANSACCIONES CON PARTES RELACIONADAS**

Al 31 de Diciembre de 2017 y 31 de Diciembre de 2016, la Sociedad presenta el siguiente movimiento en este rubro.

**a) Resumen de saldos y transacciones con partes relacionadas.**

Al 31 de diciembre de 2017

Concepto	Total transacción			Saldo	
	Cantidad	Monto	Resultado	Activo	Pasivo
		M\$	M\$	M\$	M\$
Intermediación de operaciones a termino	10	357.670	5.125	222.314	135.356
Intermediación de operaciones a plazo (repos)	-	-	-	-	-
Operaciones de compra con retroventa sobre TRP	-	-	-	-	-
Operaciones de compra con retroventa sobre IRV	-	-	-	-	-
Operaciones de compra con retroventa sobre IRV e IIF	-	-	-	-	-
Operaciones de financiamiento – venta con retro compra sobre productos agropecuario	-	-	-	-	-
Operaciones de financiamiento – venta con retro compra sobre TRP	-	-	-	-	-
Operaciones de financiamiento – venta con retro compra sobre IRV	-	-	-	-	-
Instrumentos derivados del mercado de productos	-	-	-	-	-
Instrumentos financiero derivados del mercado de valores	-	-	-	-	-
Cuentas por cobrar/pagar por operaciones de cartera propia	-	-	-	-	-
Cuentas corrientes	-	-	-	-	-
Compra/venta de moneda extranjera	-	-	-	-	-
Asesoría	-	-	-	-	-
Otros	-	-	-	-	-
<b>Total</b>	<b>10</b>	<b>357.670</b>	<b>5.125</b>	<b>222.314</b>	<b>135.356</b>

**NOTA 15- SALDO Y TRANSACCIONES CON PARTES RELACIONADAS (CONTINUACION)**

Al 31 de diciembre de 2016

Concepto	Total transacción			Saldo	
	Cantidad	Monto	Resultado	Activo	Pasivo
		M\$	M\$	M\$	M\$
Intermediación de operaciones a termino	384	6.583.214	143.699	1.137.982	5.445.232
Intermediación de operaciones a plazo (repos)	-	-	-	-	-
Operaciones de compra con retroventa sobre TRP	-	-	-	-	-
Operaciones de compra con retroventa sobre IRV	-	-	-	-	-
Operaciones de compra con retroventa sobre IRV e IIF	-	-	-	-	-
Operaciones de financiamiento – venta con retro compra sobre productos agropecuario	-	-	-	-	-
Operaciones de financiamiento – venta con retro compra sobre TRP	-	-	-	-	-
Operaciones de financiamiento – venta con retro compra sobre IRV	-	-	-	-	-
Instrumentos derivados del mercado de productos	-	-	-	-	-
Instrumentos financiero derivados del mercado de valores	-	-	-	-	-
Cuentas por cobrar/pagar por operaciones de cartera propia	-	-	-	-	-
Cuentas corrientes	-	-	-	-	-
Compra/venta de moneda extranjera	-	-	-	-	-
Asesoría	-	-	-	-	-
Otros	-	-	-	-	-
<b>Total</b>	<b>384</b>	<b>6.583.214</b>	<b>143.699</b>	<b>1.137.982</b>	<b>5.445.232</b>

La Sociedad no presenta política formal de precios.

La Sociedad no ha efectuado provisión por deterioro ni deudores incobrables.

Al 31 de Diciembre de 2017 y 31 de Diciembre de 2016, no existen garantías otorgadas o recibidas por las transacciones con partes relacionadas.

**NOTA 15- SALDO Y TRANSACCIONES CON PARTES RELACIONADAS (CONTINUACION)****b) Detalle de saldo y transacciones significativos con parte relacionadas****Inversiones Aguas Coloradas - Relacionado al Controlador  
Al 31 de diciembre de 2017**

<b>Concepto</b>	<b>Total transado</b>			<b>Saldo</b>	
	<b>Cantidad n°</b>	<b>Monto M\$</b>	<b>Resultado M\$</b>	<b>Activos M\$</b>	<b>Pasivos M\$</b>
Intermediación de Operaciones a Término	3	318.111	4.477	189.690	128.421

**Eileen Weldt Suazo - Pariente de Controlador  
Al 31 de diciembre de 2017**

<b>Concepto</b>	<b>Total transado</b>			<b>Saldo</b>	
	<b>Cantidad n°</b>	<b>Monto M\$</b>	<b>Resultado M\$</b>	<b>Activos M\$</b>	<b>Pasivos M\$</b>
Intermediación de Operaciones a Término	7	39.559	647	32.624	6.934

**NOTA 15- SALDO Y TRANSACCIONES CON PARTES RELACIONADAS (CONTINUACION)****Inversiones San Miguel Limitada - Relacionado al Controlador****Al 31 de diciembre de 2016**

Concepto	Total transado			Saldo	
	Cantidad n°	Monto M\$	Resultado M\$	Activos M\$	Pasivos M\$
Intermediación de Operaciones a Término	80	2.315.789	57.580	466.698	1.849.091

**Inversiones Aguas Coloradas - Relacionado al Controlador****Al 31 de diciembre de 2016**

Concepto	Total transado			Saldo	
	Cantidad n°	Monto M\$	Resultado M\$	Activos M\$	Pasivos M\$
Intermediación de Operaciones a Término	160	2.178.363	42.153	386.618	1.791.744

**Vinícola José Gras Y Cia S.A. - Relacionado al Controlador****Al 31 de diciembre de 2016**

Concepto	Total transado			Saldo	
	Cantidad n°	Monto M\$	Resultado M\$	Activos M\$	Pasivos M\$
Intermediación de Operaciones a Término	18	474.074	11.414	89.850	384.223

**c) Prestamos, remuneraciones y/o compensaciones a ejecutivos principales del corredor**

Resumen	31.12.2017 M\$	31.12.2016 M\$
Préstamo	-	-
Remuneraciones	111.070	124.469
Compensaciones	-	-
Otros	-	-
<b>Total</b>	<b>111.070</b>	<b>124.469</b>

## NOTA 16- INVERSIONES EN SOCIEDADES

Al 31 de Diciembre de 2017 y 31 de Diciembre de 2016, la Sociedad presenta los siguientes saldos en este rubro.

### A) 31.12.2017

Nombre de la entidad	N° de acciones	Particip. %	Valor Patrimonial Proporcional M\$	Información emisor		
				Patrimonio M\$	Resultado M\$	Fecha información
Bolsa de productos Chile	6.210	0,89	26.485	2.975.868	91.416	31.12.2017
<b>Total</b>						

a) El movimiento de las inversiones al cierre del ejercicio es el siguiente:

Movimiento Bolsa de productos agropecuarios S.A.	Diciembre 2017 M\$
Saldo al inicio	25.837
Adquisiciones	-
Ventas	-
Utilidades (perdida)	648
Otros movimientos patrimoniales	-
<b>Total</b>	<b>26.485</b>

### B) 31.12.2016

Nombre de la entidad	N° de acciones	Particip. %	Valor Patrimonial Proporcional M\$	Información emisor		
				Patrimonio M\$	Resultado M\$	Fecha información
Bolsa de productos Chile	6.210	0,89	25.837	2.903.039	6.989	31.12.2016
<b>Total</b>						

b) El movimiento de las inversiones al cierre del ejercicio es el siguiente:

Movimiento Bolsa de productos agropecuarios S.A.	Diciembre 2016 M\$
Saldo al inicio	25.546
Adquisiciones	-
Ventas	-
Utilidades (perdida)	291
Otros movimientos patrimoniales	-
<b>Total</b>	<b>25.837</b>

**NOTA 17- INTANGIBLE**

La Sociedad presenta los siguientes saldos Al 31 de Diciembre de 2017 y 31 de Diciembre de 2016, en este rubro:

**A) 31.12.2017**

<b>Intangible</b>	<b>Marca y licencias M\$</b>	<b>Desarrollo de software M\$</b>	<b>Total M\$</b>
Saldo inicial al 01.01.2017	-	10.865	10.865
Adiciones del ejercicio	-	-	-
Bajas o retiros	-	-	-
Valor bruto	-	10.865	10.865
Amortización del ejercicio	-	(1.811)	(1.811)
Amortización acumulada	-	(3.572)	(3.572)
<b>Valor neto al 31.12.2017</b>	-	<b>7.293</b>	<b>7.293</b>

**B) 31.12.2016**

<b>Intangible</b>	<b>Marca y licencias M\$</b>	<b>Desarrollo de software M\$</b>	<b>Total M\$</b>
Saldo inicial al 01.01.2016	-	9.838	9.838
Adiciones del ejercicio	-	1.027	1.027
Bajas o retiros	-	-	-
Valor bruto	-	10.865	10.865
Amortización del ejercicio	-	(945)	(945)
Amortización acumulada	-	(1.761)	(1.761)
<b>Valor neto al 31.12.2016</b>	-	<b>9.104</b>	<b>9.104</b>



## NOTA 18- PROPIEDAD PLANTA Y EQUIPO

El rubro propiedades, plata y equipo presenta el siguiente detalle Al 31 de Diciembre de 2017 y 31 de Diciembre de 2016:

a) Por clase de activo.

<b>Propiedad Planta y Equipo</b>	<b>Terreno M\$</b>	<b>Edificios M\$</b>	<b>Maquinaria y equipos M\$</b>	<b>Muebles y Útiles M\$</b>	<b>Total M\$</b>
Saldo inicial al 01.01.2017	-	-	8.280	807	9.087
Adiciones del ejercicio	-	-	432	89	521
Bajas o retiros	-	-	-	-	-
Ajustes y/o reclasificación	-	-	-	-	-
Valor bruto	-	-	8.712	896	9.608
Depreciación del ejercicio	-	-	(1.423)	(140)	(1.563)
depreciación acumulada	-	-	(3.041)	(285)	(3.326)
<b>Valor neto al 31.12.2017</b>	-	-	<b>5.671</b>	<b>611</b>	<b>6.282</b>

<b>Propiedad Planta y Equipo</b>	<b>Terreno M\$</b>	<b>Edificios M\$</b>	<b>Maquinaria y equipos M\$</b>	<b>Muebles y Útiles M\$</b>	<b>Total M\$</b>
Saldo inicial al 01.01.2016	-	-	4.703	446	5.149
Adiciones del ejercicio	-	-	3.577	361	3.938
Bajas o retiros	-	-	-	-	-
Ajustes y/o reclasificación	-	-	-	-	-
Valor bruto	-	-	8.280	807	9.087
Depreciación del ejercicio	-	-	(1.137)	(92)	(1.229)
depreciación acumulada	-	-	(1.618)	(145)	(1.763)
<b>Valor neto al 31.12.2016</b>	-	-	<b>6.662</b>	<b>662</b>	<b>7.324</b>

b) Al 31 de Diciembre de 2017 y 31 de Diciembre de 2016, la Sociedad no ha efectuado ninguna revalorización a sus bienes correspondientes a propiedades, planta y equipo.

c) La sociedad efectuó las siguientes adiciones durante el ejercicio terminado Al 31 de Diciembre de 2017 y 31 de Diciembre de 2016.

<b>Adiciones</b>	<b>31.12.2017 M\$</b>
Computador	432
Muebles	89
<b>Total</b>	<b>521</b>

<b>Adiciones</b>	<b>31.12.2016 M\$</b>
Computador	3.577
Muebles	361
<b>Total</b>	<b>3.938</b>

**NOTA 19- PASIVOS A VALOR RAZONABLE DEL MERCADO DE PRODUCTOS**

Al 31 de diciembre de 2017 y 31 de Diciembre de 2016, la Sociedad no presenta movimientos en este rubro.

**NOTA 20- OBLIGACIONES POR FINANCIAMIENTO DEL MERCADO DE PRODUCTOS**

Al 31 de diciembre de 2017 y 31 de Diciembre de 2016, la Sociedad no presenta movimientos en este rubro.

**NOTA 21- OBLIGACIONES CON BANCOS E INSTITUCIONES FINANCIERAS**

Al 31 de Diciembre de 2017 y 31 de Diciembre de 2016, la Sociedad mantiene el siguiente movimiento en obligaciones con bancos e instituciones financieras.

<b>Resumes</b>	<b>31.12.2017 M\$</b>	<b>31.12.2016 M\$</b>
Línea de crédito utilizada	-	-
Préstamos bancarios	-	-
Otras obligaciones por financiamiento	-	-
<b>Total</b>	-	-

## a) Línea de crédito utilizada

<b>Banco</b>	<b>Monto autorizado</b>	<b>Monto utilizado</b>
	<b>M\$</b>	<b>M\$</b>
Banco 1	-	-
<b>Total</b>	-	-

## b) Préstamos bancarios

<b>Préstamos Bancarios</b>	<b>Entidad financiera</b>	<b>Moneda</b>	<b>Tasa de interés %</b>	<b>Garantía</b>	<b>Hasta 7 días</b>	<b>Desde 8 a 360 días</b>	<b>Mayor a 1 año</b>	<b>Total</b>
					<b>M\$</b>	<b>M\$</b>	<b>M\$</b>	<b>M\$</b>
Préstamo A					-	-	-	-
Préstamo B					-	-	-	-
Préstamo C					-	-	-	-
<b>Total</b>					-	-	-	-

## c) Otras obligaciones financieras :

Al 31 de Diciembre de 2017, no existen otras obligaciones financieras que informar

**NOTA 22- ACREEDORES POR INTERMEDIACION**

Al 31 de Diciembre de 2017 y 31 de Diciembre de 2016 la Sociedad presenta el siguiente movimiento en acreedores por pagar por intermediación.

<b>Resumen</b>	<b>31.12.2017</b> <b>M\$</b>	<b>31.12.2016</b> <b>M\$</b>
Intermediación de operaciones a términos	587.425	1.006.889
Intermediación de operaciones a plazo (repos)	-	-
<b>Total</b>	<b>587.425</b>	<b>1.006.889</b>

a) Intermediación operaciones a término.

<b>Acreedor</b>	<b>31.12.2017</b> <b>M\$</b>	<b>31.12.2016</b> <b>M\$</b>
Persona natural	-	-
Persona jurídica	587.425	1.006.889
Corredores de productos	-	-
Inversionistas institucionales	-	-
Partes relacionadas	-	-
<b>Total</b>	<b>587.425</b>	<b>1.006.889</b>

b) Intermediación operaciones a plazo sobre productos agropecuarios y TRP (Repos).

Al 31 de Diciembre de 2017 y 31 de Diciembre de 2016, la Sociedad no presenta movimientos por intermediación de productos agropecuarios.

**NOTA 23- CUENTAS POR PAGAR POR OPERACIONES DE CARTERA PROPIA**

Al 31 de Diciembre de 2017 y 31 de Diciembre de 2016, la Sociedad no registra cuentas por pagar por operaciones de cartera propia.

**NOTA 24- CUENTAS POR PAGAR A PARTES RELACIONADAS**

Al 31 de Diciembre de 2017 y 31 de Diciembre de 2016, la Sociedad no registra cuentas por pagar a partes relacionadas.

## NOTA 25- OTRAS CUENTAS POR PAGAR

Al 31 de Diciembre de 2017 y 31 de Diciembre de 2016, la Sociedad registra el siguiente movimiento:

Nombre	31.12.2017 M\$	31.12.2016 M\$
Proveedores	14.761	46.800
Dividendos por pagar	37.548	-
Remuneraciones por pagar	-	11.920
Acreedores varios	118	-
Imposiciones por pagar	5.464	5.655
<b>Total</b>	<b>57.891</b>	<b>64.375</b>

## NOTA 26- PROVISIONES

Al 31 de Diciembre de 2017 y 31 de Diciembre de 2016, la Sociedad presenta el siguiente movimiento en provisiones:

### A) 31.12.2017

Movimiento de la Provisiones	Provision impuesto renta	Provisiones de Vacaciones	Provisión gastos y auditorias	Total
	M\$	M\$	M\$	M\$
Saldo inicial al 01.01.2017	39.523	9.140	17	48.680
Provisiones constituidas	351	7.543	5.843	13.737
Reverso de provisiones	-	(6.621)	-	(6.621)
Provisiones utilizadas en el año	(39.523)	-	(17)	(39.540)
<b>Total</b>	<b>351</b>	<b>10.062</b>	<b>5.843</b>	<b>16.256</b>

### B) 31.12.2016

Movimiento de la Provisiones	Provision impuesto renta	Provisiones de Vacaciones	Provisión gastos y auditorias	Total
	M\$	M\$	M\$	M\$
Saldo inicial al 01.01.2016	-	-	-	-
Provisiones constituidas	39.523	9.140	17	48.680
Reverso de provisiones	-	-	-	-
Provisiones utilizadas en el año	-	-	-	-
<b>Total</b>	<b>39.523</b>	<b>9.140</b>	<b>17</b>	<b>48.680</b>

**NOTA 27- IMPUESTOS POR PAGAR**

Al 31 de Diciembre de 2017 y 31 de Diciembre de 2016, la Sociedad presenta el siguiente movimiento de impuestos por pagar.

<b>Nombre</b>	<b>31.12.2017 M\$</b>	<b>31.12.2016 M\$</b>
IVA Debito Fiscal	17.811	11.282
IVA Credito Fiscal	(1.939)	(4.266)
Impuesto segunda categoría	-	68
Impuesto único a los trabajadores	1.590	1.882
PPM por pagar	1.406	891
Impuestos por Pagar	-	-
<b>Total</b>	<b>18.868</b>	<b>9.857</b>

**Impuestos por cobrar:**

<b>Nombre</b>	<b>31.12.2017 M\$</b>	<b>31.12.2016 M\$</b>
Pagos provisionales mensuales	8.500	10.771
Remanente crédito fiscal	-	-
Otros impuestos por cobrar	-	158
<b>Total</b>	<b>8.500</b>	<b>10.929</b>

**NOTA 28- RESULTADO POR LINEAS DE NEGOCIO DEL MERCADO DE PRODUCTO**

Al 31 de Diciembre de 2017 y 31 de Diciembre de 2016, la Sociedad presenta el siguiente saldo en resultado por líneas de negocios

**A) 31.12.2017**

Resultado por línea de negocio	Comisiones		A valor razonable						A costo amortizado						Otros		TOTAL	
			Ajustes a valor razonable		Ventas de cartera propia		Otros		Intereses		Reajustes		Otros					
	Utilidad	Pérdida	Utilidad	Pérdida	Utilidad	Pérdida	Utilidad	Pérdida	Utilidad	Pérdida	Utilidad	Pérdida	Utilidad	Pérdida	Utilidad	Pérdida		M\$
M\$	M\$	M\$	M\$	M\$	M\$	M\$	M\$	M\$	M\$	M\$	M\$	M\$	M\$	M\$	M\$	M\$	M\$	
Intermediación	531.911	(43.329)	-	-	-	-	-	-	-	-	-	-	-	-	-	-	-	488.582
Cartera Propia	-	-	-	-	-	-	-	-	-	-	-	-	-	-	-	-	-	-
Productos	-	-	-	-	-	-	-	-	-	-	-	-	-	-	-	-	-	-
Agropecuarios TRP	-	-	-	-	-	-	-	-	-	-	-	-	-	-	-	-	-	-
Facturas	-	-	-	-	-	-	-	-	-	-	-	-	-	-	-	-	-	-
TRF	-	-	-	-	-	-	-	-	-	-	-	-	-	-	-	-	-	-
Otros	-	-	-	-	-	-	-	-	-	-	-	-	-	-	-	-	-	-
Repos productos agropecuarios	-	-	-	-	-	-	-	-	-	-	-	-	-	-	-	-	-	-
Repos TRP	-	-	-	-	-	-	-	-	-	-	-	-	-	-	-	-	-	-
Derivados	-	-	-	-	-	-	-	-	-	-	-	-	-	-	-	-	-	-
Custodia	-	-	-	-	-	-	-	-	-	-	-	-	-	-	-	-	-	-
Asesorías	-	-	-	-	-	-	-	-	-	-	-	-	-	-	-	-	-	-
Compraventa de moneda Extranjera	-	-	-	-	-	-	-	-	-	-	-	-	-	-	-	-	-	-
Otras	-	-	-	-	-	-	-	-	-	-	-	-	-	-	-	-	-	-
<b>Total</b>	<b>531.911</b>	<b>(43.329)</b>	<b>-</b>	<b>-</b>	<b>-</b>	<b>-</b>	<b>-</b>	<b>-</b>	<b>-</b>	<b>-</b>	<b>-</b>	<b>-</b>	<b>-</b>	<b>-</b>	<b>-</b>	<b>-</b>	<b>-</b>	<b>488.582</b>

**NOTA 28- RESULTADO POR LINEAS DE NEGOCIO DEL MERCADO DE PRODUCTO (CONTINUACIÓN)**

**A) 31.12.2016**

Resultado por línea de negocio	Comisiones		A valor razonable						A costo amortizado						TOTAL		
			Ajustes a valor razonable		Ventas de cartera propia		Otros		Intereses		Reajustes		Otros				
	Utilidad	Pérdida	Utilidad	Pérdida	Utilidad	Pérdida	Utilidad	Pérdida	Utilidad	Pérdida	Utilidad	Pérdida	Utilidad	Pérdida		Utilidad	Pérdida
M\$	M\$	M\$	M\$	M\$	M\$	M\$	M\$	M\$	M\$	M\$	M\$	M\$	M\$	M\$	M\$	M\$	M\$
Intermediación	650.437	(60.354)	-	-	-	-	-	-	-	-	-	-	-	-	-	-	590.083
Cartera Propia	-	-	-	-	-	-	-	-	-	-	-	-	-	-	-	-	-
Productos	-	-	-	-	-	-	-	-	-	-	-	-	-	-	-	-	-
Agropecuarios TRP	-	-	-	-	-	-	-	-	-	-	-	-	-	-	-	-	-
Facturas	-	-	-	-	-	-	-	-	-	-	-	-	-	-	-	-	-
TRF	-	-	-	-	-	-	-	-	-	-	-	-	-	-	-	-	-
Otros	-	-	-	-	-	-	-	-	-	-	-	-	-	-	-	-	-
Repos productos agropecuarios	-	-	-	-	-	-	-	-	-	-	-	-	-	-	-	-	-
Repos TRP	-	-	-	-	-	-	-	-	-	-	-	-	-	-	-	-	-
Derivados	-	-	-	-	-	-	-	-	-	-	-	-	-	-	-	-	-
Custodia	-	-	-	-	-	-	-	-	-	-	-	-	-	-	-	-	-
Asesorías	-	-	-	-	-	-	-	-	-	-	-	-	-	-	-	-	-
Compraventa de moneda Extranjera	-	-	-	-	-	-	-	-	-	-	-	-	-	-	-	-	-
Otros	-	-	-	-	-	-	-	-	-	-	-	-	-	-	-	-	-
Total	650.437	(60.354)	-	-	-	-	-	-	-	-	-	-	-	-	-	-	590.083

## NOTA 29- CONTINGENCIAS Y COMPROMISOS

### a) Garantías de obligaciones propias:

Al 31 de Diciembre de 2017 y 31 de Diciembre de 2016, la sociedad no presenta este tipo de garantías.

### b) Garantías reales en activos sociales constituidos a favor de obligaciones de terceros:

Al 31 de Diciembre de 2017 y 31 de Diciembre de 2016, la sociedad no presenta este tipo de garantías.

### c) Garantías Legales:

Al 31 de Diciembre de 2017 y 31 de Diciembre de 2016, la sociedad no presenta este tipo de garantías.

### d) Custodia de productos y valores:

El monto de la custodia de valores de terceros al 31 de diciembre de 2017 y al 31 de diciembre de 2016, es el siguiente:

Al cierre de	Custodia	Total Ejercicio Actual	n° de Clientes	Entidad en Custodia			
				Almacén de Depósito %	Bólsa de Productos %	DCV %	Otros %
dic-17	Facturas	1.564.070	27		100		

Al cierre de	Custodia	Total Ejercicio Actual	n° de Clientes	Entidad en Custodia			
				Almacén de Depósito %	Bólsa de Productos %	DCV %	Otros %
dic-16	Facturas	8.659.486	48		100		



## NOTA 29- CONTINGENCIAS Y COMPROMISOS (CONTINUACION)

### e) Garantías Personales:

Al 31 de Diciembre de 2017 y 31 de Diciembre de 2016, la sociedad no presenta este tipo de garantías.

### f) Garantías por operaciones:

Garantía Ley N° 19.220

Con fecha 25 de abril de 2017, la sociedad tiene constituida una póliza de seguros con el objeto de garantizar el correcto y cabal cumplimiento de sus obligaciones como corredor de bolsa de productos, en los términos indicados en los artículos N° 11 y 12 de la Ley N° 19.220. Eloy Corredores de Bolsa de Productos S.A. contrató la póliza de garantía N° 01-56-096842 por un monto de UF 6.000, con la Compañía de Seguros HDI. La póliza tiene como beneficiario a la Bolsa de Productos de Chile, Bolsa de Productos Agropecuarios S.A. y su vigencia rige entre el 25 de abril de 2017 y el 31 de octubre de 2018.

De acuerdo a lo establecido en el artículo N°5 del Manual de Operaciones con Facturas la Corredora cuenta con una póliza de seguros N° 01-56-084090 vigente hasta el 31 de octubre de 2018 para transacciones de facturas por un monto asegurado de 2.000 UF.

## NOTA 30 – IMPUESTOS DIFERIDOS

a) Al 31 de Diciembre de 2017 y 31 de Diciembre de 2016, la sociedad presenta el siguiente saldo:

<b>Concepto</b>	<b>31.12.2017</b> <b>M\$</b>	<b>31.12.2016</b> <b>M\$</b>
Prov. Vacaciones	386	632
<b>Total</b>	<b>386</b>	<b>632</b>

b) Resultado por impuesto

El efecto del gasto tributario durante el período terminado Al 31 de Diciembre de 2017 y 31 de Diciembre de 2016, se compone de los siguientes conceptos:

	<b>31.12.2017</b> <b>M\$</b>	<b>31.12.2016</b> <b>M\$</b>
<b>Gastos por impuesto a la renta:</b>		
Impuesto año corriente	-	-
	<hr/>	<hr/>
<b>Abono (cargo) por impuestos diferidos:</b>		
Diferencias temporales	386	632
	<hr/>	<hr/>
	386	632
<b>Abono (cargo) neto a resultados por impuesto a la renta</b>	<b>386</b>	<b>632</b>
	<hr/> <hr/>	<hr/> <hr/>

## NOTA 31- PATRIMONIO

EL detalle y composición de las cuentas patrimoniales Al 31 de Diciembre de 2017 y 31 de Diciembre de 2016, es como sigue:

### a) Capital

<b>Capital</b>	<b>31.12.2017 M\$</b>	<b>31.12.2016 M\$</b>
Saldo Inicial	214.000	214.000
Aumentos de Capital	-	-
Disminución de capital	-	-
Otros	-	-
<b>Saldo Final</b>	<b>214.000</b>	<b>214.000</b>

El detalle y composición del patrimonio según las acciones Al 31 de Diciembre de 2017 y 31 de Diciembre de 2016, es como sigue:

### Al 31 de Diciembre de 2017

Total accionistas o socios	3
----------------------------	---

Total acciones	404.702.400
Total acciones suscritas por pagar	190.702.400
Total acciones pagadas	214.000.000

Capital social	404.702.400
Capital suscrito por pagar	190.702.400
Capital Pagado	214.000.000

### Al 31 de Diciembre de 2016

Total accionistas o socios	3
----------------------------	---

Total acciones	404.702.400
Total acciones suscritas por pagar	190.702.400
Total acciones pagadas	214.000.000

Capital social	404.702.400
Capital suscrito por pagar	190.702.400
Capital Pagado	214.000.000

### b) Reservas

<b>Reservas.2017</b>	<b>Activos financieros a valor razonable por patrimonio</b>	<b>Revalorización propiedades, planta y equipo</b>	<b>Otras</b>	<b>Total</b>
	<b>M\$</b>	<b>M\$</b>	<b>M\$</b>	<b>M\$</b>
Saldo Inicial al 01.01.2017	<b>1.285</b>	-	-	<b>1.285</b>
Resultado integrales del ejercicio	<b>648</b>	-	-	<b>648</b>
Transferencias a resultados acumulados	-	-	-	-
Otros	-	-	-	-
<b>Total</b>	<b>1.933</b>	-	-	<b>1.933</b>

### NOTA 31- PATRIMONIO (CONTINUACION)

c) Resultados acumulados

<b>Detalle</b>	<b>31.12.2017 M\$</b>	<b>31.12.2016 M\$</b>
Saldo Inicial	(634)	(1.811)
Resultado del ejercicio	130.215	1.177
Ajustes por primera aplicación de IFRS	-	-
Dividendos o participaciones pagadas	(130.215)	-
Otros	-	-
<b>Total</b>	<b>(634)</b>	<b>(634)</b>

Con fecha 21 de Agosto de 2017, la junta de accionista aprobó el reparto de M\$130.215.- de las Utilidades Acumuladas.

### NOTA 32- SANCIONES

La Sociedad y sus ejecutivos por el año finalizado entre el 31 de Diciembre de 2017 y 31 de Diciembre de 2016, no tiene sanciones por parte de la Superintendencia.

### NOTA 33- HECHOS RELEVANTES

En el presente ejercicio, no ha habido hechos relevantes que señalar.

### NOTA 34- HECHOS POSTERIORES

Entre el 01 de enero de 2018 y la fecha de emisión de los estados financieros (23 de febrero de 2018), no han ocurrido hechos posteriores significativos que afecten la preparación o interpretación de los estados financieros.