

ESTADOS FINANCIEROS

Al 30 de septiembre de 2017, al 30 de septiembre de 2016 y al 31 de diciembre de 2016



Financiamos tus necesidades de capital de trabajo

ÍNDICE

I. ESTADOS FINANCIEROS.....	4
1.....Estado de Situación Financiera	4
2.....Estado de Resultados Integrales	6
3.....Estado de Cambios en el Patrimonio	7
4.....Estado de Flujo de Efectivo.....	8
II. NOTAS A LOS ESTADOS FINANCIEROS	9
1.- Información General.....	9
2.- Bases de Preparación.....	12
2.1.- Declaración de cumplimiento con las IFRS	13
2.2.- Período cubierto	13
2.3.- Moneda funcional y de presentación	14
2.4.- Hipótesis de negocio en marcha.....	14
2.5.- Reclasificaciones significativas y ajustes.....	14
3.- Resumen de principales políticas contables.....	15
3.1.- Aplicación de nuevas normas emitidas vigentes y no vigentes.....	15
3.2.- Efectivo y efectivo equivalente.....	16
3.3.- Activos a valor razonable del mercado de productos	16
3.4.- Activos financieros a valor razonable del mercado de valores.....	16
3.5.- Activos a costo amortizado del mercado de productos	16
3.6.- Activos financieros costo amortizado del mercado de valores	16
3.7.- Deudores por intermediación.....	17
3.8.- Inversión en Sociedades	17
3.9.- Propiedades, Planta y Equipo	17
3.10.- Transacciones y saldos en moneda extranjera	17
3.11.- Deterioro de activos	17
3.12.- Acreedores de intermediación	18
3.13.- Pasivo a valor razonable del mercado de productos.....	18
3.14.- Pasivos financieros a valor razonable del mercado de valores	18
3.15.- Pasivos a costo amortizado del mercado de productos	18
3.16.- Pasivos financieros a costo amortizado del mercado de valores	18

3.17.- Impuesto a la renta e impuestos diferidos	19
3.18.- Provisiones	19
3.19.- Reconocimiento de Ingresos.....	19
3.20.- Costo por financiamiento del mercado de productos	19
3.21.- Costo por financiamiento del mercado de valores.....	20
3.22.- Reajuste y diferencia de cambio.....	20
4.- Gestión del Riesgo Financiero.....	20
5.- Uso de Estimaciones y Juicios Contables Críticos.....	23
6.- Reajuste y Diferencia de Cambio	23
7.- Efectivo y Efectivo Equivalente.....	24
8.- Impuestos a la Renta e Impuesto Diferido.	24
9.- Instrumentos por Categoría.....	25
10.- Instrumentos a Valor Razonable del Mercado de Productos Cartera Propia.	27
11.- Saldos y transacciones con partes relacionadas.....	28
12.- Inversiones en Sociedades.....	33
13.- Intangibles.....	34
14.- Propiedades, Plantas y Equipos	34
15.- Otros activos	35
16.- Provisiones.....	36
17.- Resultado por Líneas de Negocio del Mercado de Productos.....	37
18.- Contingencias y Compromisos.....	39
19.- Patrimonio	41
20.- Sanciones	43
21.- Hechos Relevantes.....	43
22.- Hechos Posteriores	47
23.- Declaración de Responsabilidad	48

I. ESTADOS FINANCIEROS

1. Estado de Situación Financiera

1.1.1 ESTADO DE SITUACIÓN FINANCIERA

Al 30 de septiembre de	Al 31 de diciembre de
2017	2016
M\$	M\$

ACTIVOS	Notas		
11.01.00 Efectivo y efectivo equivalente	7	64.247	17.407
11.02.00 Instrumentos financieros			
11.02.10 A valor razonable - Cartera propia disponible			
11.02.11 Renta variable (IRV)			
11.02.12 Renta fija e Intermediación Financiera (IRF e IIF)			
11.02.20 A valor razonable - Cartera propia comprometida			
11.02.21 Renta variable			
11.02.22 Renta fija e Intermediación Financiera			
11.02.30 A valor razonable - Instrumentos financieros derivados			
11.02.40 A costo amortizado - Cartera propia disponible			
11.02.50 A costo amortizado - Cartera propia comprometida			
11.02.60 A costo amortizado - Operaciones de financiamiento			
11.02.61 Operaciones de compra con retroventa sobre IRV			
11.02.62 Operaciones de compra con retroventa sobre IRF e IIF			
11.02.63 Otras			
11.03.00 Productos		185.912	220.758
11.03.10 A valor razonable - Cartera propia disponible		185.912	220.758
11.03.11 Productos agropecuarios			
11.03.12 Títulos representativos de productos agropecuarios (TRP)			
11.03.13 Facturas	10	185.912	220.758
11.03.14 Títulos representativos de facturas (TRF)			
11.03.15 Otros			
11.03.20 A valor razonable - Cartera propia comprometida			
11.03.21 Productos agropecuarios			
11.03.22 Títulos representativos de productos agropecuarios			
11.03.23 Otros			
11.03.30 A valor razonable - Instrumentos derivados			
11.03.40 A costo amortizado - Cartera propia disponible			
11.03.41 Facturas			
11.03.42 Títulos representativos de facturas			
11.03.43 Otros			
11.03.50 A costo amortizado - Cartera propia comprometida			
11.03.60 A costo amortizado - Operaciones de financiamiento			
11.03.61 Operaciones de compra con retroventa sobre productos agropecuarios			
11.03.62 Operaciones de compra con retroventa sobre TRP			
11.03.63 Otras			
11.04.00 Deudores por intermediación			
11.05.00 Cuentas por cobrar por operaciones de cartera propia			
11.06.00 Cuentas por cobrar a partes relacionadas			
11.07.00 Otras cuentas por cobrar		9.684	
11.08.00 Impuestos por cobrar		6.191	5.699
11.09.00 Impuestos diferidos	8	1.178	1.295
11.10.00 Inversiones en sociedades	12	147.951	145.733
11.11.00 Intangibles	13	0	0
11.12.00 Propiedades, planta y equipo	14	0	0
11.13.00 Otros activos	15	506	2.624
10.00.00 TOTAL ACTIVOS		415.669	393.516

ECR OSORNO CORREDORES DE BOLSA DE PRODUCTOS S.A.

NOTAS A LOS ESTADOS FINANCIEROS

Al 30 de septiembre de 2017, al 30 de septiembre de 2016 y al 31 de diciembre de 2016

ESTADO DE SITUACIÓN FINANCIERA

Al 30 de septiembre de	Al 31 de diciembre de
2017	2016
M\$	M\$

PASIVOS	Notas		
21.01.00 Pasivos financieros			
21.01.10 A valor razonable			
21.01.20 A valor razonable - Instrumentos financieros derivados			
21.01.30 Obligaciones por financiamiento			
21.01.31 Operaciones de venta con retrocompra sobre IRV			
21.01.32 Operaciones de venta con retrocompra sobre IRF e IIF			
21.01.33 Otras			
21.02.00 Pasivos del mercado de productos			
21.02.10 A valor razonable			
21.02.20 A valor razonable - Instrumentos derivados			
21.02.30 Obligaciones por financiamiento			
21.02.31 Operaciones de venta con retrocompra sobre productos agropecuarios			
21.02.32 Operaciones de venta con retrocompra sobre TRP			
21.02.33 Otras			
21.03.00 Obligaciones con bancos e instituciones financieras			
21.04.00 Acreedores por intermediación			
21.05.00 Cuentas por pagar por operaciones de cartera propia			
21.06.00 Cuentas por pagar a partes relacionadas			
21.07.00 Otras cuentas por pagar		5.174	4.875
21.08.00 Provisiones	16	7.140	8.139
21.09.00 Impuestos por pagar		620	581
21.10.00 Impuestos diferidos			
21.11.00 Otros pasivos			
21.00.00 Total pasivos		12.934	13.595
Patrimonio			
22.01.00 Capital		387.118	387.118
22.02.00 Reservas		4.940	4.940
22.03.00 Resultados acumulados		-12.137	-2.213
22.04.00 Resultado del ejercicio		22.814	-9.924
22.05.00 Dividendos provisorios o participaciones			
22.00.00 Total patrimonio	19	402.735	379.921
20.00.00 TOTAL PASIVOS Y PATRIMONIO		415.669	393.516

2. Estado de Resultados Integrales

2.1.2 ESTADO DE RESULTADOS INTEGRALES

A) ESTADO DE RESULTADOS		Acumulado	Acumulado	Trimestral	Trimestral
		Del 01 de enero al 30 de septiembre, de 2017	Del 01 de enero al 30 de septiembre, de 2016	Del 01 de julio al 30 de septiembre, de 2017	Del 01 de julio al 30 de septiembre, de 2016
Nota		M\$	M\$	M\$	M\$
Resultado por intermediación					
30.10.01	Comisiones por operaciones bursátiles	19.406	13.010	12.986	5.131
30.10.02	Comisiones por operaciones extra bursátiles	0	0	0	0
30.10.03	Gastos por comisiones y servicios	-22.741	-23.233	-6.635	-11.489
30.10.04	Otras comisiones	0	2.775	0	382
30.10.00	Total resultado por intermediación	-3.335	-7.448	6.351	-5.976
Ingresos por servicios					
30.20.01	Ingresos por custodia	0	0	0	0
30.20.02	Ingresos por asesorías	86.850	54.431	29.071	18.281
30.20.03	Otros ingresos por servicios	0	0	0	0
30.20.00	Total ingresos por servicios	86.850	54.431	29.071	18.281
Resultado por productos					
30.30.01	A valor razonable	6.147	5.670	2.216	3.667
30.30.02	A valor razonable - Instrumentos derivados	0	0	0	0
30.30.03	A costo amortizado	0	0	0	0
30.30.04	A costo amortizado - Operaciones de financiamiento	0	0	0	0
30.30.00	Total resultado por productos	6.147	5.670	2.216	3.667
Resultado por instrumentos financieros					
30.40.01	A valor razonable	0	0	0	0
30.40.02	A valor razonable - Instrumentos financieros derivados	0	0	0	0
30.40.03	A costo amortizado	0	0	0	0
30.40.04	A costo amortizado - Operaciones de financiamiento	0	0	0	0
30.40.00	Total resultado por instrumentos financieros	0	0	0	0
Resultado por operaciones de financiamiento					
30.50.01	Gastos por financiamiento del mercado de productos	0	0	0	0
30.50.02	Gastos por financiamiento del mercado de valores	0	0	0	0
30.50.03	Otros gastos financieros	0	0	0	0
30.50.00	Total resultado por operaciones de financiamiento	0	0	0	0
Gastos de administración y comercialización					
30.60.01	Remuneraciones y gastos de personal	-61.443	-62.261	-20.378	-19.719
30.60.02	Gastos de comercialización	0	0	0	0
30.60.03	Otros gastos de administración	-8.651	-10.135	-2.188	-3.817
30.60.00	Total gastos de administración y comercialización	-70.094	-72.396	-22.566	-23.536
Otros resultados					
30.70.01	Reajuste diferencia de cambio	0	0	0	0
30.70.02	Resultado de inversiones en sociedades	12 2.218	2.675	-407	791
30.70.03	Otros ingresos (gastos)	1.145	670	191	1.861
30.70.00	Total otros resultados	3.363	3.345	-216	2.652
30.80.00	Resultado antes de impuesto a la renta	22.931	-16.398	14.856	-4.912
30.90.00	Impuesto a la renta	-117	257	-120	-127
30.00.00	UTILIDAD (PÉRDIDA) DEL EJERCICIO	22.814	-16.141	14.736	-5.039
B) ESTADO DE OTROS RESULTADOS INTEGRALES					
30.00.00	UTILIDAD (PÉRDIDA) DEL EJERCICIO	22.814	-16.141	14.736	-5.039
Ingresos (gastos) registrados con abono (cargo) a patrimonio					
31.10.00	Revalorización de propiedades, planta y equipo	0	0	0	0
31.20.00	Activos financieros a valor razonable por patrimonio	0	0	0	0
31.30.00	Participación de otros resultados integrales de inversiones en sociedades	0	0	0	0
31.40.00	Otros ingresos (gastos) registrados con abono (cargo) a patrimonio	0	0	0	0
31.50.00	Impuesto a la renta de otros resultados integrales	0	0	0	0
31.00.00	Total ingresos (gastos) registrados con abono (cargo) a patrimonio	0	0	0	0
32.00.00	TOTAL RESULTADOS INTEGRALES RECONOCIDOS DEL EJERCICIO	22.814	-16.141	14.736	-5.039

3. Estado de Cambios en el Patrimonio

2.1.3 ESTADO DE CAMBIOS EN EL PATRIMONIO

SVS - ESTADO DE CAMBIOS EN EL PATRIMONIO		Nota	Capital	Reservas			Resultados Acumulados	Resultado del ejercicio	Dividendos provisorios o participaciones	Total
				Activos financieros a valor razonable por patrimonio	Revalorización propiedades, planta y equipo	Otras				
				M\$	M\$	M\$				
40.10.00	Saldo inicial al 01/01/2017		387.118	0	0	4.940	-2.213	-9.924	0	379.921
40.20.00	Aumento (disminución) de capital									
40.30.00	Resultados integrales del ejercicio		0	0	0	0	22.814	0	0	22.814
40.30.10	Total de ingresos (gastos) registrados con abono (cargo) a patrimonio									
40.30.20	Utilidad (pérdida) del ejercicio		0	0	0	0	22.814	0	0	22.814
40.40.00	Transferencias a resultados acumulados						-9.924	9.924		0
40.50.00	Dividendos o participaciones distribuidas									
40.60.00	Otros ajustes a patrimonio									
40.00.00	Saldo final al 30/09/2017	19	387.118	0	0	4.940	-12.137	22.814	0	402.735

SVS - ESTADO DE CAMBIOS EN EL PATRIMONIO		Nota	Capital	Reservas			Resultados Acumulados	Resultado del ejercicio	Dividendos provisorios o participaciones	Total
				Activos financieros a valor razonable por patrimonio	Revalorización propiedades, planta y equipo	Otras				
				M\$	M\$	M\$				
40.10.00	Saldo inicial al 01/01/2016		387.118	0	0	4.940	56.110	-58.323	0	389.845
40.20.00	Aumento (disminución) de capital									
40.30.00	Resultados integrales del ejercicio		0	0	0	0	-16.141	0	0	-16.141
40.30.10	Total de ingresos (gastos) registrados con abono (cargo) a patrimonio									
40.30.20	Utilidad (pérdida) del ejercicio		0	0	0	0	-16.141	0	0	-16.141
40.40.00	Transferencias a resultados acumulados						-58.323	58.323		0
40.50.00	Dividendos o participaciones distribuidas									
40.60.00	Otros ajustes a patrimonio									
40.00.00	Saldo final al 30/09/2016	19	387.118	0	0	4.940	-2.213	-16.141	0	373.704

4. Estado de Flujo de Efectivo

2.1.4 ESTADO DE FLUJO DE EFECTIVO
MÉTODO DIRECTO

FLUJO NETO TOTAL DEL PERÍODO

	Al 30 de septiembre de 2017	Al 30 de septiembre de 2016
Nota	M\$	M\$
FLUJO NETO ORIGINADO POR ACTIVIDADES DE LA OPERACIÓN		
51.11.00 Comisiones recaudadas (pagadas) por intermediación de productos	19.406	13.010
51.12.00 Ingreso (egreso) neto por cuenta de clientes	0	0
51.13.00 Ingreso (egreso) neto por instrumentos a valor razonable del mercado de productos	39.507	-50.298
51.14.00 Ingreso (egreso) neto por instrumentos derivados del mercado de productos	0	0
51.15.00 Ingreso (egreso) neto por instrumentos a costo amortizado del mercado de productos	0	0
51.16.00 Ingreso (egreso) neto por asesorías y custodia	77.166	54.431
51.17.00 Gastos de administración y comercialización pagados	-76.653	-68.722
51.18.00 Impuestos pagados	-5.118	-3.831
51.19.00 Otros ingresos (egresos) netos por actividades de la operación	-8.524	-20.820
51.10.00 Flujo neto originado por actividades de la operación	45.784	-76.230
FLUJO NETO ORIGINADO POR ACTIVIDADES DE FINANCIAMIENTO		
52.11.00 Ingreso (egreso) neto por pasivos del mercado de productos	0	0
52.12.00 Ingreso (egreso) neto por pasivos financieros del mercado de valores	0	0
52.13.00 Ingreso (egreso) neto por financiamiento de partes relacionadas	0	79.000
52.14.00 Aumentos de capital	0	0
52.15.00 Reparto de utilidades y de capital	0	0
52.16.00 Otros ingresos (egresos) netos por actividades de financiamiento	0	0
52.10.00 Flujo neto originado por actividades de financiamiento	0	79.000
FLUJO NETO ORIGINADO POR ACTIVIDADES DE INVERSIÓN		
53.11.00 Ingreso (egreso) neto por instrumentos financieros a valor razonable del mercado de valores	0	0
53.12.00 Ingreso (egreso) neto por instrumentos financieros derivados del mercado de valores	0	0
53.13.00 Ingreso (egreso) neto por instrumentos financieros a costo amortizado del mercado de valores	0	0
53.14.00 Ingresos por ventas de propiedades, planta y equipo	0	0
53.15.00 Ingresos por ventas de inversiones en sociedades	0	0
53.16.00 Dividendos y otros ingresos percibidos de inversiones en sociedades	0	0
53.17.00 Incorporación de propiedades, planta y equipo	0	0
53.18.00 Inversiones en sociedades	0	0
53.19.00 Otros ingresos (egresos) netos de inversión	1.056	561
53.10.00 Flujo neto originado por actividades de inversión	1.056	561
50.10.00 Flujo neto total positivo (negativo) del período	46.840	3.331
50.20.00 Efecto de la variación por tipo de cambio sobre el efectivo y efectivo equivalente	0	0
50.30.00 VARIACIÓN NETA DEL EFECTIVO Y EFECTIVO EQUIVALENTE	46.840	3.331
50.40.00 SALDO INICIAL DE EFECTIVO Y EFECTIVO EQUIVALENTE	7 17.407	28.278
50.00.00 SALDO FINAL DE EFECTIVO Y EFECTIVO EQUIVALENTE	7 64.247	31.609

II. NOTAS A LOS ESTADOS FINANCIEROS

1.- Información General

1. IDENTIFICACIÓN		
1.1	R.U.T.	76.030.732 - 7
1.2	REGISTRO S.V.S	9
1.3	RAZÓN SOCIAL	ECR Osorno Corredores de Bolsa de Productos S.A.
1.4	REPRESENTANTE LEGAL	Renato Rivas Fuentealba
1.5	GERENTE GENERAL	Renato Rivas Fuentealba
1.6	TIPO DE OPERACIÓN	1
1.7	PERÍODO QUE INFORMA	30 de septiembre de 2017
1.8	MONEDA DE PRESENTACIÓN	Pesos chilenos

FT Corredores de Bolsa de Productos S.A., R.U.T. N° 76.030.732-7, se constituyó mediante escritura pública con fecha 04 de agosto de 2008, otorgada ante el notario doña Carmen Hortensia Soza Muñoz, abogado, notario público suplente de la titular doña María Soledad Santos Muñoz de la séptima notaría de Santiago. El extracto de los estatutos de esta Sociedad se inscribió a fojas 37.057 número 25.528 del Registro de Comercio de Conservador de Bienes Raíces de Santiago correspondiente al año 2008, se publicó en el Diario Oficial con fecha 18 de agosto de 2008.

ECR OSORNO CORREDORES DE BOLSA DE PRODUCTOS S.A.

NOTAS A LOS ESTADOS FINANCIEROS

Al 30 de septiembre de 2017, al 30 de septiembre de 2016 y al 31 de diciembre de 2016

El 03 de marzo de 2009, la Superintendencia de Valores y Seguros otorgó a la Sociedad la inscripción en el Registro de Corredores de Bolsa de Productos Agropecuarios bajo el N° 009.

El 19 de mayo de 2010, en cuarta junta extraordinaria de accionistas se convino modificar su razón social de “FT Corredores de Bolsa de Productos S.A.” a “Banosorno Corredores de Bolsa de Productos S.A.”, inscrita en el registro de comercio con fecha 27 de mayo de 2010.

El 20 de abril de 2011, en quinta junta extraordinaria de accionistas se convino modificar su razón social de “Banosorno Corredores de Bolsa de Productos S.A.” a “ECR Osorno Corredores de Bolsa de Productos S.A.”, inscrita en el registro de comercio con fecha 10 de mayo de 2011.

El objeto social de ECR Osorno Corredores de Bolsa de Productos S.A. es:

Efectuar operaciones de intermediación de productos, en las bolsas de productos, incluyendo en aquellas la compra o venta de productos por cuenta propia.

Ejercer las demás actividades complementarias a las operaciones de intermediación de productos que sean autorizadas expresamente por la Superintendencia de Valores y Seguros.

Los actos y contratos que sean necesarios o conducentes a dichos fines específicos.

La sociedad ECR Osorno Corredores de Bolsa de Productos S.A. está ubicada en Los Leones N° 1459, comuna de Providencia, ciudad de Santiago.

El Directorio en conjunto a la administración aprueban con fecha 19 de octubre de 2017 los estados financieros al 30 de septiembre de 2017.

ECR OSORNO CORREDORES DE BOLSA DE PRODUCTOS S.A.

NOTAS A LOS ESTADOS FINANCIEROS

Al 30 de septiembre de 2017, al 30 de septiembre de 2016 y al 31 de diciembre de 2016

La compañía matriz y controladora del grupo es Inversiones MIC S.A., R.U.T. 96.891.080-9, y sus partes relacionadas son las siguientes:

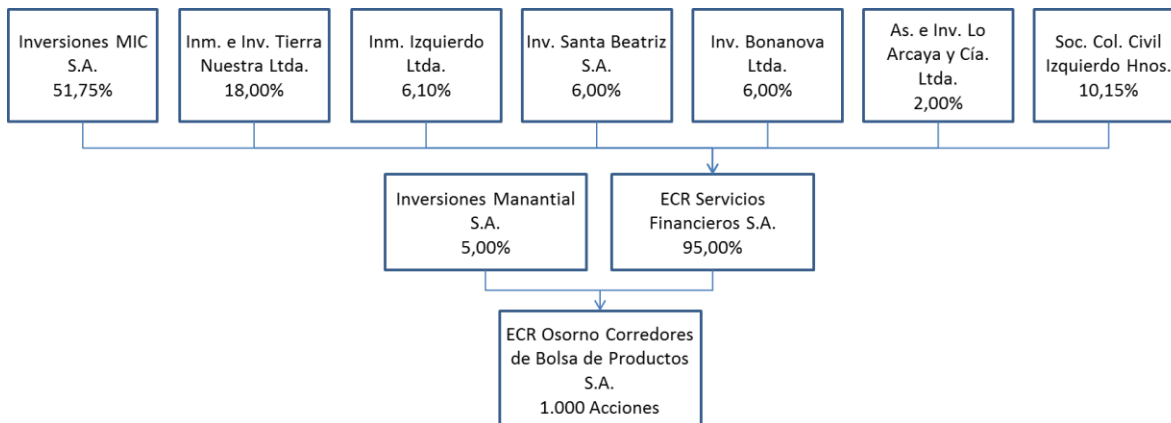

Por su parte, ECR Servicios Financieros S.A, socio mayoritario de ECR Osorno Corredores de Bolsa de Productos S.A., tiene participación en las siguientes sociedades:

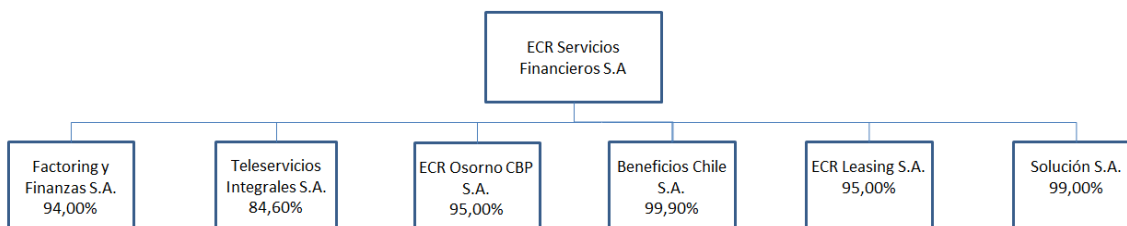

La Auditoría a los Estados Financieros es realizada por **ECOVIS CHILE – ACYSS AUDITORES CONSULTORES LTDA.**, R.U.T. N° 76.064.140-5, inscrito en la Superintendencia de Valores y Seguros bajo el número 39, con fecha 07 de septiembre de 2010, en el Registro de empresas de Auditoría Externa que lleva la Superintendencia.

ECR Osorno Corredores de Bolsa de Productos S.A. tiene como principal negocio los servicios que realiza por **Intermediación de Productos por cuenta de Terceros.**

Negocios/servicios por cuenta de terceros	Número de clientes no relacionados	Número de clientes relacionados
Intermediación de Productos por cuenta de Terceros	3	1

2.- Bases de Preparación

Los Estados Financieros al 31 de diciembre de 2015, fueron originalmente preparados de acuerdo a instrucciones y normas de preparación y presentación de información financiera emitidas por la Superintendencia de Valores y Seguros ("SVS"), las cuales se componen de las Normas Internacionales de Información Financiera ("NIIF") y por lo establecido en el Oficio Circular N° 856 de fecha 17 de octubre de 2014, el cual instruyó a las entidades fiscalizadas registrar en el ejercicio 2014 contra patrimonio las diferencias en activos y pasivos originadas por concepto de impuestos diferidos que se hubieren producido como efecto directo del incremento en la tasa de impuestos de primera categoría introducido por la Ley 20.780 más las normas específicas dictadas por la SVS.

Por lo tanto, no se ha optado a las alternativas contempladas en IFRS 1 que es "Adopción por primera vez de las Normas Internacionales de Información Financiera".

En los estados Financieros al 01 de enero de 2016, de ECR Osorno Corredores de Bolsa de Productos S.A., se ha aplicado IFRS como si nunca se hubiera dejado de aplicar en sus Estados Financieros, esto se encuentra aprobado por su directorio en sesión celebrada con fecha 26 de enero de 2017.

Estos estados financieros reflejan fielmente la situación financiera, los resultados de las operaciones, los cambios en el patrimonio neto y los flujos de efectivo de la sociedad al 30 de septiembre de 2017 y al 31 de diciembre de 2016.

Adicionalmente, los estados financieros terminados al 31 de diciembre de 2016 fueron auditados por ECOVIS CHILE – ACYSS AUDITORES CONSULTORES LTDA., cuya opinión fue emitida sin salvedades.

2.1.- Declaración de cumplimiento con las IFRS

Estos estados financieros han sido preparados para ser utilizados por la administración de la sociedad como parte del proceso de conversión a Normas Internacionales de información Financiera (“NIIF”) para el período que termina el 30 de septiembre de 2017, de acuerdo a lo instruido por la Superintendencia de Valores y Seguros (“SVS”).

2.2.- Período cubierto

Los presentes estados financieros cubren los siguientes períodos:

- a) Estado de Situación Financiera al 30 de septiembre de 2017 y al 31 de diciembre de 2016
- b) Estado de Resultados Integrales del 01 de enero al 30 de septiembre de 2017, y del 01 de enero al 30 de septiembre, de 2016. Y al período de tres meses comprendido entre el 01 de julio al 30 de septiembre de 2017, y entre el 01 de julio al 30 de septiembre de 2016
- c) Estado de Cambios en el Patrimonio al 30 de septiembre de 2017 y al 30 de septiembre de 2016
- d) Estado de Flujo de Efectivo, método directo al 30 de septiembre de 2017 y al 30 de septiembre de 2016.

2.3.- Moneda funcional y de presentación

Las partidas incluidas en los estados financieros se valoran utilizando la moneda del entorno económico principal en que la entidad opera (moneda funcional). La moneda funcional de la sociedad es el peso chileno que constituye, además, la moneda de preparación y presentación de los estados financieros aplicables a la naturaleza de las operaciones de la sociedad.

2.4.- Hipótesis de negocio en marcha

La gerencia de ECR Osorno Corredores de Bolsa de Productos S.A., estima que la sociedad no tiene incertidumbres significativas, eventos subsecuentes significativos, o indicadores de deterioro fundamentales que pudieran afectar la hipótesis de empresa en marcha a la fecha de presentación de los presentes estados financieros.

Al evaluar si la hipótesis de negocio en marcha resulta apropiada, la gerencia tendrá en cuenta toda la información que esté disponible para el futuro, que deberá cubrir al menos, pero no limitarse a, los doce meses siguientes a partir de la fecha del Estado de Situación Financiera. El grado de detalle de las consideraciones dependerá de los hechos que se presenten en cada caso. Cuando la entidad tenga un historial de operación rentable, así como facilidades de acceso a recursos financieros, la conclusión de que utilizar la hipótesis de negocio en marcha es lo apropiado, podrá alcanzarse sin realizar un análisis en profundidad. En otros casos, la gerencia, antes de convencerse a sí misma de que la hipótesis de continuidad resulta apropiada, habría de ponderar una amplia gama de factores relacionados con la rentabilidad actual y esperada, el calendario de pagos de la deuda y las fuentes potenciales de sustitución de la financiación existente.

2.5.- Reclasificaciones significativas y ajustes

El ajuste del valor de Inversiones en Otras Sociedades por efectos del valor de la Bolsa de Productos, el cual debería ser ajustado a Valor Justo de acuerdo con los requerimientos de la NIIF 9 constituyendo un ajuste de primera adopción con efecto en resultados acumulados. Sin embargo, se mantuvo el método de Valor Patrimonial por no poder determinar un valor justo para la inversión, a la fecha de cierre de los estados financieros.

3.- Resumen de principales políticas contables

3.1.- Aplicación de nuevas normas emitidas vigentes y no vigentes

Nuevas NIIF	Fecha de aplicación obligatoria
NIIF 9: Instrumentos Financieros	Periodos anuales iniciados en o después del 01 de enero de 2018
NIIF 15, Ingresos procedentes de contratos con clientes	Periodos anuales iniciados en o después del 01 de enero de 2018
NIIF 16, Arrendamientos	Periodos anuales iniciados en o después del 01 de enero de 2019, si se aplica en conjunto con NIIF 15
NIIF 17, Contratos de Seguros	Periodos anuales iniciados en o después del 01 de enero de 2021, se permite aplicación anticipada si se aplica en conjunto con NIIF 15 y NIIF 9
CINIIF 22, Transacciones en Moneda Extranjera y Contraprestaciones Anticipadas	Periodos anuales iniciados en o después del 01 de enero de 2018
CINIIF 23, Incertidumbre sobre Tratamientos de Impuestos a la Renta	Periodos anuales iniciados en o después del 01 de enero de 2019

Enmienda a NIIF	Aplicación obligatoria para:
Modificaciones a la NIC 12, Reconocimiento de Activos por Impuestos Diferidos por Pérdidas No Realizadas.	Periodos anuales iniciados en o después del 01 de enero de 2017
Clasificación y Medición de Transacciones con Pagos Basados en Acciones (Modificaciones a la NIIF 2)	Periodos anuales iniciados en o después del 01 de enero de 2018
Aplicación de NIIF 9 Instrumentos Financieros con la NIIF 4 Contratos de Seguros.	Periodos anuales iniciados en o después del 01 de enero de 2018
Transferencias de Propiedades de Inversión (Modificaciones a la NIIF 2)	Periodos anuales iniciados en o después del 01 de enero de 2018
Mejoras Anuales - Ciclo 2014-2016	Periodos anuales iniciados en o después del 01 de enero de 2018

3.2.- Efectivo y efectivo equivalente

Corresponde a los saldos de caja; banco e inversión en fondos mutuos. El efectivo comprende todos los saldos disponibles en caja y bancos, el efectivo equivalente comprende inversiones de corto plazo de liquidez inmediata, fácil de convertir en efectivo y que no están sujetos a un riesgo significativo de cambio de valor.

3.3.- Activos a valor razonable del mercado de productos

Al 30 de septiembre de 2017 se registran activos a valor razonable del mercado de productos por M\$ 185.912.- Y al 31 de diciembre de 2016 se registran activos de este tipo por M\$ 220.758.-, los cuales corresponden a facturas por cuenta propia.

3.4.- Activos financieros a valor razonable del mercado de valores

Un activo financiero es clasificado a valor razonable con efectos en resultados si es adquirido principalmente con el propósito de su negociación (venta o recompra en el corto plazo) o es parte de una cartera de inversiones financieras identificables que son administradas en conjunto, y para las cuales existen evidencia reciente sobre la realización de beneficios en el corto plazo. Al 30 de septiembre de 2017 y al 31 de diciembre de 2016, no se registran activos de este tipo.

3.5.- Activos a costo amortizado del mercado de productos

Los activos a costo amortizado son activos financieros no derivados, representativos de productos agropecuarios, sobre los cuales la administración podría percibir flujos de fondos contractuales de dichos instrumentos. Al 30 de septiembre de 2017 y al 31 de diciembre de 2016, no se registran activos de este tipo.

3.6.- Activos financieros costo amortizado del mercado de valores

Los activos financieros a costo amortizado son activos financieros no derivados, representativos del mercado de valores, sobre los cuales la administración podría percibir flujos de fondos contractuales de dichos instrumentos. Al 30 de septiembre de 2017 y al 31 de diciembre de 2016, no se registran activos de este tipo.

3.7.- Deudores por intermediación

Corresponde al saldo por cobrar a la parte Inversionista del Negocio de Intermediación de Productos. Son todos aquellos que reúnan los requisitos establecidos por el Directorio de ECR Osorno Corredores de Bolsa de Productos S.A., a la fecha no existe saldo con Deudores por Intermediación.

3.8.- Inversión en Sociedades

Para ambos períodos la participación en la Bolsa de Productos de Chile corresponde al 5,02%, que equivale a 35.000 acciones de un total de 697.681 acciones suscritas y pagadas, el total patrimonio informado al 30 de septiembre de 2017 es M\$ 2.947.231.- y el total patrimonio informado por la Bolsa de Productos al 31 de diciembre de 2016 es M\$ 2.903.039.- La cual se presenta a Valor Patrimonial (VP).

3.9.- Propiedades, Planta y Equipo

Se contabilizan utilizando el modelo del costo, que corresponde a un método contable en el cual las propiedades, planta y equipo se registran al costo menos la depreciación acumulada posterior y menos las pérdidas acumuladas por deterioro del valor.

3.10.- Transacciones y saldos en moneda extranjera

Las transacciones en moneda extranjera se convierten a la moneda funcional utilizando los tipos de cambio vigentes en la fechas de las transacciones. Las pérdidas y ganancias en moneda extranjera, que resultan de la liquidación de estas transacciones y de la conversión a los tipos de cambio de cierre de los activos y pasivos monetarios denominados en moneda extranjera, se reconocen en el estado de resultados. Al 30 de septiembre de 2017 y al 31 de diciembre de 2016, no se registran transacciones en moneda extranjera.

3.11.- Deterioro de activos

La sociedad revisa el valor libro de los activos tangibles e intangibles para determinar si existe cualquier indicio que su valor libro no puede ser recuperable, de existir algún indicio, dicho valor del activo se estima para determinar el deterioro de valor. Al 30 de septiembre de 2017 y al 31 de diciembre de 2016, la sociedad no registra activos de este tipo.

3.12.- Acreedores de intermediación

Corresponde a saldo por pagar a la parte Cedente del Negocio de Intermediación de Productos, son todos aquellos que le venden a pagadores inscritos o que reúnan los requisitos para ser inscritos. A la fecha no existe saldo con Acreedores por Intermediación.

3.13.- Pasivo a valor razonable del mercado de productos

En esta categoría se clasificará aquellos pasivos transados en el mercado de productos, los cuales se miden al valor razonable a la fecha de cierre y su efecto se reconoce en el resultado del ejercicio que corresponda. Al 30 de septiembre de 2017 y al 31 de diciembre de 2016, la sociedad no registra pasivos de este tipo.

3.14.- Pasivos financieros a valor razonable del mercado de valores

En esta categoría se clasificará aquellos pasivos transados en el mercado de valores, los cuales se miden al valor razonable a la fecha de cierre y su efecto se reconoce en el resultado del ejercicio que corresponda. Al 30 de septiembre de 2017 y al 31 de diciembre de 2016, no registra pasivos de este tipo.

3.15.- Pasivos a costo amortizado del mercado de productos

Los pasivos financieros inicialmente se valorizan a su valor razonable y posteriormente se miden a costo amortizado utilizando el método de tasa efectiva. Al 30 de septiembre de 2017 y al 31 de diciembre de 2016, la sociedad no registra pasivos de este tipo.

3.16.- Pasivos financieros a costo amortizado del mercado de valores

Los pasivos financieros inicialmente se valorizan a su valor razonable y posteriormente se miden a costo amortizado utilizando el método de tasa efectiva. Al 30 de septiembre de 2017 y al 31 de diciembre de 2016, la sociedad no registra pasivos de este tipo.

3.17.- Impuesto a la renta e impuestos diferidos

La provisión para impuesto a la renta se ha determinado en conformidad con las disposiciones legales vigentes. Los efectos futuros por cambios en la legislación tributaria vigente o cambios en la tasa de impuestos serán reconocidos por la sociedad a partir de la fecha en que la ley que apruebe dichos cambios sea publicada. Los impuestos diferidos se calculan en base a diferencias temporales.

3.18.- Provisiones

Las provisiones son reconocidas cuando la Sociedad tiene una obligación presente (legal o implícita) como resultado de un evento pasado, y que probablemente que se requiera una salida de recursos incluyendo beneficios económicos para liquidar la obligación y se puede hacer una estimación confiable del monto de la obligación. El gasto relacionado con cualquier provisión es presentado en el estado de resultados neto de cualquier reembolso.

3.19.- Reconocimiento de Ingresos

Los ingresos ordinarios asociados a la presentación de servicios se reconocen igualmente considerando el grado de realización de la presentación del servicio respectivo a la fecha de los estados financieros, siempre y cuando el resultado de la transacción pueda ser estimado con fiabilidad, es decir, que el importe de los ingresos ordinarios pueda valorarse con confiabilidad, que sea probable que la empresa reciba los beneficios económicos derivados de la transacción, en la fecha del balance, puede ser valorizado con confiabilidad y que los costos ya incurridos en la presentación, así como los que quedan por incurrir hasta completarla, puedan ser valorizadas con confiabilidad.

3.20.- Costo por financiamiento del mercado de productos

Los costos por financiamiento del mercado de productos, son costos en los que incurre la sociedad, a través de operaciones de venta con retrocompra, sobre productos agropecuarios, TRP, y otras obligaciones por financiamiento. Ellos incluyen honorarios, comisiones, y otros conceptos vinculados a la operación pagados a agentes, asesores, corredores y operadores. Al 30 de septiembre de 2017 y al 30 de septiembre de 2016, no registra costos de este tipo.

3.21.- Costo por financiamiento del mercado de valores

Los costos por financiamiento del mercado de valores, son costos en los que incurre la sociedad, para adquirir activos o pasivos financieros. Ellos incluyen honorarios, comisiones, y otros conceptos vinculados a la operación pagados a agentes, asesores, corredores y operadores. Al 30 de septiembre de 2017 y al 30 de septiembre de 2016, no registra costos de este tipo.

3.22.- Reajuste y diferencia de cambio

Los activos y pasivos en moneda extranjera y aquellos pactados en unidades de fomento, se presentan a los tipos de cambios y valores de cierres respectivamente. Esta sociedad no registra costos de este tipo, ya que sólo transa en moneda local.

4.- Gestión del Riesgo Financiero

ECR Osorno Corredores de Bolsa de Productos S.A. tiene asignado los recursos necesarios para llevar un adecuado control de riesgo del negocio, inversiones y gestión de operaciones.

La sociedad invierte en fondos mutuos en bancos de la plaza y otros de rentabilidad fija en periodos de corto plazo. Esta inversión se genera exclusivamente por excedentes de caja.

Los límites de inversión son:

Institución financiera	Límite por Entidad
Banco Santander	100%

Institución no financiera	Límite por Entidad
Bolsa de Productos de Chile, Bolsa de Productos Agropecuarios S.A.	100%

Otro tipo de inversiones:

Estas inversiones consisten en la adquisición de facturas con mérito ejecutivo que son transadas en la Bolsa de Productos de Chile y que cumplen con la normativa vigente establecida por este organismo. La adquisición de este tipo de instrumentos, genera un riesgo pagador, riesgo que ECR Osorno Corredores de Bolsa de Productos S.A. cuantifica y evalúa según el cumplimiento de los parámetros que establece la Bolsa de Productos de Chile, para calificar a los pagadores de este tipo de instrumentos.

Riesgo de liquidez:

Este tipo de riesgo se refiere a la eventual incapacidad de pagar los compromisos de manera oportuna por no disponer de los activos líquidos suficientes.

Para el caso particular de ECR Osorno Corredores de Bolsa de Productos S.A. el riesgo de liquidez es muy bajo, por cuanto, habida consideración del flujo de caja necesario para cumplir con los compromisos, los recursos se encuentra mayoritariamente en banco, con disponibilidad inmediata, o bien invertidos en fondos mutuos con rescate diario.

ECR OSORNO CORREDORES DE BOLSA DE PRODUCTOS S.A.

NOTAS A LOS ESTADOS FINANCIEROS

Al 30 de septiembre de 2017, al 30 de septiembre de 2016 y al 31 de diciembre de 2016

Al 30 de septiembre de 2017, el patrimonio depurado de ECR Osorno Corredores de Bolsa de Productos S.A. asciende a la suma de **M\$ 402.735.-** según el siguiente detalle:

PATRIMONIO DEPURADO

CONCEPTO	MONTO M\$ (miles de pesos)
Patrimonio contable	402.735
Activos intangibles (-)	0
Saldo Deudor de Cuentas corrientes con personas naturales o juridicas relacionadas al corredor (-)	0
Activos utilizados para garantizar obligaciones de terceros (-)	0
Activos impagos (-)	0
Patrimonio Depurado	402.735

Comparación con Patrimonio Mínimo Legal

CONCEPTO	MONTO	
	M\$ (miles de pesos)	UF
Patrimonio Mínimo Legal	373.195	14.000,00
	159.941	6.000,00
Patrimonio Depurado	402.735	15.108,17

Valor UF	26.656,79
-----------------	------------------

En tanto, los índices de liquidez y solvencia, a la misma fecha, son los siguientes:

CONDICIONES DE LIQUIDEZ Y SOLVENCIA

Liquidez general			
Activos disponibles y realizables hasta 7 días	M\$	<u>259.843</u>	= 30,8887 veces
Pasivos exigibles hasta 7 días		<u>8.412</u>	
Liquidez por intermediación			
Activos disponibles más deudores por intermediación	M\$	<u>64.247</u>	= ∞ veces
Acreeedores por intermediación		<u>0</u>	
Razón de endeudamiento			
Total pasivos exigibles	M\$	<u>12.934</u>	= 0,040159 veces
Patrimonio líquido		<u>322.063</u>	

5.- Uso de Estimaciones y Juicios Contables Críticos

Según las políticas contables significativas en relación a la preparación de los estados financieros, la sociedad aplica sólo provisión de vacaciones devengadas a la fecha de presentación.

6.- Reajuste y Diferencia de Cambio

Al 30 de septiembre de 2017	Abono (cargo) a resultados				
	US\$	EURO	UF	Otros	Total
	Ej. Actual	Ej. Actual	Ej. Actual	Ej. Actual	Ej. Actual
	M\$	M\$	M\$	M\$	M\$
Efectivo y efectivo equivalente					
Deudores por intermediación					
Otras cuentas por cobrar					
Cuentas por cobrar a partes relacionadas					
Otros activos					
Obligaciones con bancos e instituciones financieras					
Acreedores por intermediación					
Otras cuentas por pagar					
Cuentas por pagar a partes relacionadas					
Otros pasivos					
Total diferencia de cambio	0	0	0	0	0

La sociedad sólo efectúa operaciones en moneda funcional, por lo tanto, no aplica reajustes ni diferencias de cambio.

7.- Efectivo y Efectivo Equivalente

Efectivo según el estado de situación financiera (moneda nacional)	30-09-2017 M\$	31-12-2016 M\$
Caja	0.-	0.-
Bancos	64.247.-	17.407.-
Fondos Mutuos	0.-	0.-
Total	64.247.-	17.407.-

8.- Impuestos a la Renta e Impuesto Diferido.

El origen de los impuestos diferidos del estado de situación financiera registrados al 30 de septiembre de 2017 y al 31 de diciembre de 2016 es el siguiente.

a) Al 30 de septiembre de 2017

Impuesto Diferido	30-09-2017 M\$	Tasa %	Impuesto Diferido M\$
Impto. Diferido Activo			
Provisión de Vacaciones	4.364.-	27.-	1.178.-
Total Impuesto Diferido Activo	4.364.-		1.178.-

b) Al 31 de diciembre de 2016

Impuesto Diferido	31-12-2016 M\$	Tasa %	Impuesto Diferido M\$
Impto. Diferido Activo			
Provisión de Vacaciones	5.395.-	24.-	1.295.-
Total Impuesto Diferido Activo	5.395.-		1.295.-

9.- Instrumentos por Categoría

Activos al 30 de septiembre de 2017

Instrumentos según el estado de situación financiera	Activos a valor razonable por resultados	Activos a valor razonable por patrimonio	Activos a costo amortizado	Total
	M\$	M\$	M\$	M\$
Efectivo y efectivo equivalente	64.247			64.247
Instrumentos financieros				0
Cartera propia disponible				0
Cartera propia comprometida				0
Derivados				0
Productos				0
Cartera propia disponible	185.912			185.912
Cartera propia comprometida				0
Derivados				0
Deudores por intermediación				0
Cuentas por cobrar por operaciones de cartera propia				0
Cuentas por cobrar a partes relacionadas				0
Otras cuentas por cobrar			15.876	15.876
Inversiones en sociedades		147.951		147.951
Otros activos			1.684	1.684
Total	250.158	147.951	17.560	415.669

Activos al 31 de diciembre de 2016

Instrumentos según el estado de situación financiera	Activos a valor razonable por resultados	Activos a valor razonable por patrimonio	Activos a costo amortizado	Total
	M\$	M\$	M\$	M\$
Efectivo y efectivo equivalente	17.407			17.407
Instrumentos financieros				0
Cartera propia disponible				0
Cartera propia comprometida				0
Derivados				0
Productos				0
Cartera propia disponible	220.758			220.758
Cartera propia comprometida				0
Derivados				0
Deudores por intermediación				0
Cuentas por cobrar por operaciones de cartera propia				0
Cuentas por cobrar a partes relacionadas				0
Otras cuentas por cobrar			5.699	5.699
Inversiones en sociedades		145.733		145.733
Otros activos			3.919	3.919
Total	238.166	145.733	9.618	393.516

ECR OSORNO CORREDORES DE BOLSA DE PRODUCTOS S.A.

NOTAS A LOS ESTADOS FINANCIEROS

Al 30 de septiembre de 2017, al 30 de septiembre de 2016 y al 31 de diciembre de 2016

Pasivos al 30 de septiembre de 2017

Pasivos según el estado de situación financiera	Pasivos a valor razonable	Pasivos a costo amortizado	Total
	M\$	M\$	M\$
Pasivos financieros			0
A valor razonable			0
Derivados			0
Obligaciones por financiamiento			0
Pasivos del mercado de productos			0
A valor razonable			0
Derivados			0
Obligaciones por financiamiento			0
Obligaciones con bancos e instituciones financieras			0
Acreeedores por intermediación			0
Cuentas por pagar por operaciones de cartera propia			0
Cuentas por pagar a partes relacionadas			0
Otras cuentas por pagar		5.794	5.794
Otros pasivos	7.140		7.140
Total	7.140	5.794	12.934

Pasivos al 31 de diciembre de 2016

Pasivos según el estado de situación financiera	Pasivos a valor razonable	Pasivos a costo amortizado	Total
	M\$	M\$	M\$
Pasivos financieros			0
A valor razonable			0
Derivados			0
Obligaciones por financiamiento			0
Pasivos del mercado de productos			0
A valor razonable			0
Derivados			0
Obligaciones por financiamiento			0
Obligaciones con bancos e instituciones financieras			0
Acreeedores por intermediación			0
Cuentas por pagar por operaciones de cartera propia			0
Cuentas por pagar a partes relacionadas			0
Otras cuentas por pagar		5.456	5.456
Otros pasivos	8.139		8.139
Total	8.139	5.456	13.595

Nota: La clasificación *Otros pasivos* se compone de cuentas por pagar dentro del período.

10.- Instrumentos a Valor Razonable del Mercado de Productos Cartera Propia.

Al 30 de septiembre de 2017

Instrumentos a valor razonable del mercado de productos	Cartera propia comprometida				Total
	Cartera propia disponible	En operaciones a plazo	En garantía por otras operaciones	Subtotal	
	M\$	M\$	M\$	M\$	
Productos agropecuarios	0.-	0.-	0.-	0.-	0.-
Títulos representativos de productos agropecuarios (TRP)	0.-	0.-	0.-	0.-	0.-
Facturas	185.912.-	0.-	0.-	185.912.-	185.912.-
Títulos representativos de facturas (TRF)	0.-	0.-	0.-	0.-	0.-
Otros (definir)	0.-	0.-	0.-	0.-	0.-
Total instrumentos a valor razonable	185.912.-	0.-	0.-	185.912.-	185.912.-

Al 31 de diciembre de 2016

Instrumentos a valor razonable del mercado de productos	Cartera propia comprometida				Total
	Cartera propia disponible	En operaciones a plazo	En garantía por otras operaciones	Subtotal	
	M\$	M\$	M\$	M\$	
Productos agropecuarios	0.-	0.-	0.-	0.-	0.-
Títulos representativos de productos agropecuarios (TRP)	0.-	0.-	0.-	0.-	0.-
Facturas	220.758.-	0.-	0.-	220.758.-	220.758.-
Títulos representativos de facturas (TRF)	0.-	0.-	0.-	0.-	0.-
Otros (definir)	0.-	0.-	0.-	0.-	0.-
Total instrumentos a valor razonable	220.758.-	0.-	0.-	220.758.-	220.758.-

11.- Saldos y transacciones con partes relacionadas

Al 30 de septiembre de 2017

Concepto	Total transacción			Saldo	
	Cantidad	Monto	Resultado	Activo	Pasivo
		M\$	M\$	M\$	M\$
Intermediación de operaciones a término	120	6.463.652	19.406		
Intermediación de operaciones a plazo (repos)					
Operaciones de compra con retroventa sobre productos agropecuarios					
Operaciones de compra con retroventa sobre TRP					
Operaciones de compra con retroventa sobre IRV					
Operaciones de compra con retroventa sobre IRF e IIF					
Operaciones de financiamiento - venta con retrocompra sobre productos agropecuarios					
Operaciones de financiamiento - venta con retrocompra sobre TRP					
Operaciones de financiamiento - venta con retrocompra sobre IRV					
Operaciones de financiamiento - venta con retrocompra sobre IRF e IIF					
Instrumentos derivados del mercado de productos					
Instrumentos financieros derivados del mercado de valores					
Cuentas por cobrar/pagar por operaciones de cartera propia					
Cuentas corrientes					
Compraventa de moneda extranjera					
Asesorías	9		86.850		
Otros (especificar)					
Total	129	6.463.652	106.256	0	0

Al 31 de diciembre de 2016

Concepto	Total transacción			Saldo	
	Cantidad	Monto	Resultado	Activo	Pasivo
		M\$	M\$	M\$	M\$
Intermediación de operaciones a término	93	5.598.566	20.846		
Intermediación de operaciones a plazo (repos)					
Operaciones de compra con retroventa sobre productos agropecuarios					
Operaciones de compra con retroventa sobre TRP					
Operaciones de compra con retroventa sobre IRV					
Operaciones de compra con retroventa sobre IRF e IIF					
Operaciones de financiamiento - venta con retrocompra sobre productos agropecuarios					
Operaciones de financiamiento - venta con retrocompra sobre TRP					
Operaciones de financiamiento - venta con retrocompra sobre IRV					
Operaciones de financiamiento - venta con retrocompra sobre IRF e IIF					
Instrumentos derivados del mercado de productos					
Instrumentos financieros derivados del mercado de valores					
Cuentas por cobrar/pagar por operaciones de cartera propia					
Cuentas corrientes					
Compraventa de moneda extranjera					
Asesorías	12		82.801		
Otros (especificar)					
Total	105	5.598.566	103.647	0	0

Las transacciones corresponden a operaciones de intermediación a precios de mercado y transacciones por asesorías.

ECR OSORNO CORREDORES DE BOLSA DE PRODUCTOS S.A.

NOTAS A LOS ESTADOS FINANCIEROS

Al 30 de septiembre de 2017, al 30 de septiembre de 2016 y al 31 de diciembre de 2016

Al 30 de septiembre de 2017					
Empresa Relacionada	Total transacción			Saldo	
	Cantidad	Monto	Resultado	Activo	Pasivo
		M\$	M\$	M\$	M\$
Factoring y finanzas S.A.	1	5.363	10		
Factoring y finanzas S.A.	1	44.461	333		
Factoring y finanzas S.A.	1	60.025	195		
Factoring y finanzas S.A.	1	43.281	343		
Factoring y finanzas S.A.	1	28.092	144		
Factoring y finanzas S.A.	1	68.701	468		
Factoring y finanzas S.A.	1	4.496	11		
Factoring y finanzas S.A.	1	189.002	807		
Factoring y finanzas S.A.	1	94.416	491		
Factoring y finanzas S.A.	1	900.548	2.282		
Factoring y finanzas S.A.	1	26.550	149		
Factoring y finanzas S.A.	1	36.771	207		
Factoring y finanzas S.A.	1	18.437	175		
Factoring y finanzas S.A.	1	14.771	89		
Factoring y finanzas S.A.	1	34.288	0		
Factoring y finanzas S.A.	1	99.429	0		
Factoring y finanzas S.A.	1	112.580	0		
Factoring y finanzas S.A.	1	48.469	0		
Factoring y finanzas S.A.	1	136.002	0		
Factoring y finanzas S.A.	1	12.856	0		
Factoring y finanzas S.A.	1	82.177	0		
Factoring y finanzas S.A.	1	12.710	0		
Factoring y finanzas S.A.	1	142.093	531		
Factoring y finanzas S.A.	1	57.240	184		
Factoring y finanzas S.A.	1	22.619	136		
Factoring y finanzas S.A.	1	273.890	1.279		
Factoring y finanzas S.A.	1	7.365	31		
Factoring y finanzas S.A.	1	7.138	30		
Factoring y finanzas S.A.	1	86.333	277		
Factoring y finanzas S.A.	1	6.655	25		
Factoring y finanzas S.A.	1	11.546	20		
Factoring y finanzas S.A.	1	6.656	18		
Factoring y finanzas S.A.	1	3.043	9		
Factoring y finanzas S.A.	1	3.280	12		
Factoring y finanzas S.A.	1	7.609	36		
Factoring y finanzas S.A.	1	49.321	60		
Factoring y finanzas S.A.	1	31.581	144		
Factoring y finanzas S.A.	1	6.177	14		
Factoring y finanzas S.A.	1	2.006	5		
Factoring y finanzas S.A.	1	26.018	94		
Factoring y finanzas S.A.	1	81.800	360		
Factoring y finanzas S.A.	1	15.312	70		
Factoring y finanzas S.A.	1	12.342	66		
Factoring y finanzas S.A.	1	13.490	56		
Factoring y finanzas S.A.	1	1.016	7		
Factoring y finanzas S.A.	1	2.453	13		
Factoring y finanzas S.A.	1	1.211	3		
Factoring y finanzas S.A.	1	5.200	13		
Factoring y finanzas S.A.	1	2.507	14		
Factoring y finanzas S.A.	1	6.071	35		
Factoring y finanzas S.A.	1	26.762	200		
Factoring y finanzas S.A.	1	18.698	96		
Factoring y finanzas S.A.	1	5.540	31		
Factoring y finanzas S.A.	1	13.579	70		
Factoring y finanzas S.A.	1	7.632	40		
Factoring y finanzas S.A.	1	15.553	59		
Factoring y finanzas S.A.	1	6.896	40		
Factoring y finanzas S.A.	1	2.956	21		
Factoring y finanzas S.A.	1	3.717	44		
Factoring y finanzas S.A.	1	9.865	38		
Factoring y finanzas S.A.	1	7.296	24		
Factoring y finanzas S.A.	1	10.342	56		
Factoring y finanzas S.A.	1	46.495	88		
Factoring y finanzas S.A.	1	16.552	76		

ECR OSORNO CORREDORES DE BOLSA DE PRODUCTOS S.A.

NOTAS A LOS ESTADOS FINANCIEROS

Al 30 de septiembre de 2017, al 30 de septiembre de 2016 y al 31 de diciembre de 2016

Al 30 de septiembre de 2017, continuación					
Empresa Relacionada	Total transacción			Saldo	
	Cantidad	Monto	Resultado	Activo	Pasivo
		M\$	M\$	M\$	M\$
Factoring y finanzas S.A.	1	9.616	77		
Factoring y finanzas S.A.	1	9.328	62		
Factoring y finanzas S.A.	1	7.101	14		
Factoring y finanzas S.A.	1	75.951	488		
Factoring y finanzas S.A.	1	7.829	46		
Factoring y finanzas S.A.	1	54.978	279		
Factoring y finanzas S.A.	1	30.842	198		
Factoring y finanzas S.A.	1	11.247	22		
Factoring y finanzas S.A.	1	20.255	68		
Factoring y finanzas S.A.	1	20.405	63		
Factoring y finanzas S.A.	1	22.535	54		
Factoring y finanzas S.A.	1	6.332	8		
Factoring y finanzas S.A.	1	37.824	46		
Factoring y finanzas S.A.	1	131.842	92		
Factoring y finanzas S.A.	1	3.351	11		
Factoring y finanzas S.A.	1	365.069	852		
Factoring y finanzas S.A.	1	779.111	1.818		
Factoring y finanzas S.A.	1	30.199	57		
Factoring y finanzas S.A.	1	47.014	86		
Factoring y finanzas S.A.	1	28.355	65		
Factoring y finanzas S.A.	1	28.072	91		
Factoring y finanzas S.A.	1	33.584	119		
Factoring y finanzas S.A.	1	56.097	196		
Factoring y finanzas S.A.	1	34.067	69		
Factoring y finanzas S.A.	1	36.595	132		
Factoring y finanzas S.A.	1	36.438	115		
Factoring y finanzas S.A.	1	67.212	229		
Factoring y finanzas S.A.	1	54.897	275		
Factoring y finanzas S.A.	1	12.494	17		
Factoring y finanzas S.A.	1	23.350	73		
Factoring y finanzas S.A.	1	15.912	29		
Factoring y finanzas S.A.	1	81.188	196		
Factoring y finanzas S.A.	1	7.548	18		
Factoring y finanzas S.A.	1	13.003	25		
Factoring y finanzas S.A.	1	5.220	15		
Factoring y finanzas S.A.	1	19.249	64		
Factoring y finanzas S.A.	1	15.639	67		
Factoring y finanzas S.A.	1	24.986	76		
Factoring y finanzas S.A.	1	8.527	26		
Factoring y finanzas S.A.	1	4.665	16		
Factoring y finanzas S.A.	1	9.598	33		
Factoring y finanzas S.A.	1	10.950	40		
Factoring y finanzas S.A.	1	92.838	150		
Factoring y finanzas S.A.	1	12.943	58		
Factoring y finanzas S.A.	1	357.134	1.167		
Factoring y finanzas S.A.	1	32.372	113		
Factoring y finanzas S.A.	1	5.362	17		
Factoring y finanzas S.A.	1	9.894	20		
Factoring y finanzas S.A.	1	16.744	29		
Factoring y finanzas S.A.	1	40.772	125		
Factoring y finanzas S.A.	1	96.947	311		
Factoring y finanzas S.A.	1	17.962	55		
Factoring y finanzas S.A.	1	23.979	68		
Factoring y finanzas S.A.	1	5.946	17		
Factoring y finanzas S.A.	1	262.819	789		
Factoring y finanzas S.A.	1	32.185	31		
Factoring y finanzas S.A.	9	0	86.850		
Total	129	6.463.652	106.256	0	0

ECR OSORNO CORREDORES DE BOLSA DE PRODUCTOS S.A.

NOTAS A LOS ESTADOS FINANCIEROS

Al 30 de septiembre de 2017, al 30 de septiembre de 2016 y al 31 de diciembre de 2016

Al 31 de diciembre de 2016					
Empresa Relacionada	Cantidad	Total transacción		Saldo	
		Monto	Resultado	Activo	Pasivo
		M\$	M\$	M\$	M\$
Factoring y finanzas S.A.	1	155.194	89		
Factoring y finanzas S.A.	1	258.903	182		
Factoring y finanzas S.A.	1	243.160	212		
Factoring y finanzas S.A.	1	4.483	7		
Factoring y finanzas S.A.	1	10.168	7		
Factoring y finanzas S.A.	1	75.702	51		
Factoring y finanzas S.A.	1	119.110	120		
Factoring y finanzas S.A.	1	151.132	243		
Factoring y finanzas S.A.	1	67.734	78		
Factoring y finanzas S.A.	1	34.166	55		
Factoring y finanzas S.A.	1	23.233	52		
Factoring y finanzas S.A.	1	192.739	297		
Factoring y finanzas S.A.	1	14.595	29		
Factoring y finanzas S.A.	1	31.468	96		
Factoring y finanzas S.A.	1	24.589	95		
Factoring y finanzas S.A.	1	40.041	137		
Factoring y finanzas S.A.	1	181.318	485		
Factoring y finanzas S.A.	1	11.039	90		
Factoring y finanzas S.A.	1	9.607	77		
Factoring y finanzas S.A.	1	42.746	299		
Factoring y finanzas S.A.	1	11.497	78		
Factoring y finanzas S.A.	1	36.517	118		
Factoring y finanzas S.A.	1	143.180	327		
Factoring y finanzas S.A.	1	8.372	28		
Factoring y finanzas S.A.	1	8.358	27		
Factoring y finanzas S.A.	1	44.162	311		
Factoring y finanzas S.A.	1	86.914	397		
Factoring y finanzas S.A.	1	183.087	638		
Factoring y finanzas S.A.	1	69.233	158		
Factoring y finanzas S.A.	1	64.667	113		
Factoring y finanzas S.A.	1	382.486	2.983		
Factoring y finanzas S.A.	1	9.847	64		
Factoring y finanzas S.A.	1	98.627	344		
Factoring y finanzas S.A.	1	32.423	144		
Factoring y finanzas S.A.	1	37.950	185		
Factoring y finanzas S.A.	1	186.287	374		
Factoring y finanzas S.A.	1	81.671	99		
Factoring y finanzas S.A.	1	88.695	474		
Factoring y finanzas S.A.	1	19.931	147		
Factoring y finanzas S.A.	1	5.796	27		
Factoring y finanzas S.A.	1	68.773	65		
Factoring y finanzas S.A.	1	34.808	188		
Factoring y finanzas S.A.	1	81.544	207		
Factoring y finanzas S.A.	1	71.696	403		
Factoring y finanzas S.A.	1	14.515	61		
Factoring y finanzas S.A.	1	229.009	978		
Factoring y finanzas S.A.	1	63.747	112		
Factoring y finanzas S.A.	1	40.019	301		
Factoring y finanzas S.A.	1	35.130	269		
Factoring y finanzas S.A.	1	123.158	83		
Factoring y finanzas S.A.	1	47.462	53		
Factoring y finanzas S.A.	1	7.812	18		
Factoring y finanzas S.A.	1	10.783	55		
Factoring y finanzas S.A.	1	18.033	186		
Factoring y finanzas S.A.	1	37.838	295		
Factoring y finanzas S.A.	1	33.471	315		
Factoring y finanzas S.A.	1	66.739	263		
Factoring y finanzas S.A.	1	29.549	79		
Factoring y finanzas S.A.	1	10.644	102		
Factoring y finanzas S.A.	1	56.421	539		
Factoring y finanzas S.A.	1	6.213	32		
Factoring y finanzas S.A.	1	47.334	236		
Factoring y finanzas S.A.	1	53.811	521		
Factoring y finanzas S.A.	1	46.117	58		
Factoring y finanzas S.A.	1	42.078	356		
Factoring y finanzas S.A.	1	6.861	57		
Factoring y finanzas S.A.	1	38.822	402		

Al 31 de diciembre de 2016, continuación					
Empresa Relacionada	Total transacción			Saldo	
	Cantidad	Monto	Resultado	Activo	Pasivo
		M\$	M\$	M\$	M\$
Factoring y finanzas S.A.	1	32.109	319		
Factoring y finanzas S.A.	1	25.069	249		
Factoring y finanzas S.A.	1	128.416	189		
Factoring y finanzas S.A.	1	47.246	28		
Factoring y finanzas S.A.	1	65.237	493		
Factoring y finanzas S.A.	1	48.832	113		
Factoring y finanzas S.A.	1	119.468	271		
Factoring y finanzas S.A.	1	17.926	87		
Factoring y finanzas S.A.	1	27.334	152		
Factoring y finanzas S.A.	1	11.231	86		
Factoring y finanzas S.A.	1	41.221	432		
Factoring y finanzas S.A.	1	15.993	164		
Factoring y finanzas S.A.	1	14.213	143		
Factoring y finanzas S.A.	1	7.146	62		
Factoring y finanzas S.A.	1	49.037	190		
Factoring y finanzas S.A.	1	69.044	522		
Factoring y finanzas S.A.	1	18.025	207		
Factoring y finanzas S.A.	1	17.921	139		
Factoring y finanzas S.A.	1	16.019	95		
Factoring y finanzas S.A.	1	5.199	26		
Factoring y finanzas S.A.	1	23.380	157		
Factoring y finanzas S.A.	1	47.822	219		
Factoring y finanzas S.A.	1	42.734	152		
Factoring y finanzas S.A.	1	11.474	41		
Factoring y finanzas S.A.	1	29.974	132		
Factoring y finanzas S.A.	1	53.282	207		
Factoring y finanzas S.A.	12	0	82.801		
Total	105	5.598.566	103.647	0	0

La sociedad no aplica políticas de precios, provisión por deterioro de valor o incobrables y garantías exigidas con partes relacionadas. Esto debido al tipo de transacciones entre empresas relacionadas.

c) Préstamos, remuneraciones y/o compensaciones a ejecutivos principales del corredor

Concepto	Del 01 de enero al 30 de septiembre	Del 01 de enero al 31 de diciembre
	2017	2016
	M\$	M\$
Remuneraciones	62.229	80.606
Aporte empleador	172	221
Seguro de salud	73	85
Provisión de Vacaciones	-1.031	2.222
Total	61.443	83.134

12.- Inversiones en Sociedades.

Inversiones valoradas al 30 de septiembre de 2017

Nombre de la entidad	Nº de Acciones	Participación	Valor patrimonial proporcional	Información Emisor		
	Nº			%	Patrimonio	Resultado
		M\$	M\$		M\$	DD/MM/AA
Bolsa de Productos de Chile, Bolsa de Productos Agropecuarios S.A.	35.000.-	5,02%	147.951.-	2.947.231.-	38.290.-	30/09/2017
Total	35.000.-	5,02%	147.951.-	2.947.231.-	38.290.-	

Inversiones valoradas al 31 de diciembre de 2016

Nombre de la entidad	Nº de Acciones	Participación	Valor patrimonial proporcional	Información Emisor		
	Nº			%	Patrimonio	Resultado
		M\$	M\$		M\$	DD/MM/AA
Bolsa de Productos de Chile, Bolsa de Productos Agropecuarios S.A.	35.000.-	5,02%	145.733.-	2.903.039.-	6.989.-	31/12/2016
Total	35.000.-	5,02%	145.733.-	2.903.039.-	6.989.-	

Resumen comparativo inversiones al 30 de septiembre de 2017

Inversión Bolsa de Productos de Chile, Bolsa de Productos Agropecuarios S.A.	01-01-2017 al	01-01-2016 al
	30-09-2017	31-12-2016
	M\$	M\$
Saldo al Inicio	145.733.-	144.089.-
Adquisiciones	0.-	0.-
Utilidad (Perdida)	2.218.-	1.644.-
Otros movimientos patrimoniales	0.-	0.-
Total	147.951.-	145.733.-

13.- Intangibles

a) Al 30 de septiembre de 2017

Intangibles	Marcas y licencias	Desarrollo software	Otros	Total
	M\$	M\$	M\$	M\$
Saldo inicial al 01-01-2017	0	0	0	0
Adiciones del ejercicio	0	0	0	0
Bajas o retiros del ejercicio.	0	0	0	0
Valor bruto al 30-09-2017	0	0	0	0
Amortización del ejercicio	0	0	0	0
Amortización acumulada	0	0	0	0
Valor neto al 30-09-2017	0	0	0	0

b) Al 31 de diciembre de 2016

Intangibles	Marcas y licencias	Desarrollo software	Otros	Total
	M\$	M\$	M\$	M\$
Saldo inicial al 01-01-2016	0	0	0	0
Adiciones del ejercicio	0	0	0	0
Bajas o retiros del ejercicio.	0	0	0	0
Valor bruto al 31-12-2016	0	0	0	0
Amortización del ejercicio	0	0	0	0
Amortización acumulada	0	0	0	0
Valor neto al 31-12-2016	0	0	0	0

14.- Propiedades, Plantas y Equipos

a) Al 30 de septiembre de 2017

Propiedades, planta y equipo	Terrenos	Edificios	Maquinaria y equipos	Muebles y útiles	Otros	Total
	M\$	M\$	M\$	M\$	M\$	M\$
Saldo inicial al 01-01-2017	0	0	0	0	0	0
Adiciones del ejercicio	0	0	0	0	0	0
Bajas o retiros del ejercicio	0	0	0	0	0	0
Ajuste y/o reclasificaciones	0	0	0	0	0	0
Valor bruto al 30-09-2017	0	0	0	0	0	0
Depreciación del ejercicio	0	0	0	0	0	0
Depreciación acumulada	0	0	0	0	0	0
Valor neto al 30-09-2017	0	0	0	0	0	0

b) Al 31 de diciembre de 2016

Propiedades, planta y equipo	Terrenos	Edificios	Maquinaria y equipos	Muebles y útiles	Otros	Total
	M\$	M\$	M\$	M\$	M\$	M\$
Saldo inicial al 01-01-2016	0	0	0	0	0	0
Adiciones del ejercicio	0	0	0	0	0	0
Bajas o retiros del ejercicio	0	0	0	0	0	0
Ajuste y/o reclasificaciones	0	0	0	0	0	0
Valor bruto al 31-12-2016	0	0	0	0	0	0
Depreciación del ejercicio	0	0	0	0	0	0
Depreciación acumulada	0	0	0	0	0	0
Valor neto al 31-12-2016	0	0	0	0	0	0

15.- Otros activos

a) Al 30 de septiembre de 2017

Otros activos	Gastos anticipados	Total
	M\$	M\$
Saldo inicial al 01-01-2017	2.624.-	2.624.-
Anticipos constituidos	1.018.-	1.018.-
Reverso de anticipos	-3.136.-	-3.136.-
Total	506.-	506.-

b) Al 31 de diciembre de 2016

Otros activos	Gastos anticipados	Total
	M\$	M\$
Saldo inicial al 01-01-2016	0.-	0.-
Anticipos constituidos	3.936.-	3.936.-
Reverso de anticipos	-1.312.-	-1.312.-
Total	2.624.-	2.624.-

16.- Provisiones**a) Al 30 de septiembre de 2017**

Movimiento de las Provisiones	Provisión Vacaciones	Provisiones Varias	Total
	M\$	M\$	M\$
Saldo inicial al 01-01-2017	5.395.-	2.744.-	8.139.-
Provisiones constituidas	9.172.-	25.234.-	34.406.-
Reverso de provisiones	-10.203.-	-25.202.-	-35.405.-
Total	4.364.-	2.776.-	7.140.-

Las provisiones varias que se presentan al 30 de septiembre de 2017, corresponde a una estimación del derecho, custodia y otros por pagar a la Bolsa de Productos de Chile, por el desarrollo de las operaciones, provisión que se salda al momento del registro del documento, factura del proveedor.

b) Al 31 de diciembre de 2016

Movimiento de las Provisiones	Provisión Vacaciones	Provisiones Varias	Total
	M\$	M\$	M\$
Saldo inicial al 01-01-2016	3.173.-	2.267.-	5.440.-
Provisiones constituidas	18.982.-	15.049.-	34.031.-
Reverso de provisiones	-16.760.-	-14.572.-	-31.332.-
Total	5.395.-	2.744.-	8.139.-

Las provisiones varias que se presentan al 31 de diciembre de 2016, corresponde a una estimación del derecho, custodia y otros por pagar a la Bolsa de Productos de Chile, por el desarrollo de las operaciones, provisión que se salda al momento del registro del documento, factura del proveedor.

17.- Resultado por Líneas de Negocio del Mercado de Productos

Desde el 01 de enero de 2017 al 30 de septiembre de 2017 los resultados por líneas de negocios se detallan en el siguiente cuadro:

Resultado por línea de negocio	Comisiones		A valor razonable						A costo amortizado						Otros		Total
			Ajustes a valor razonable		Ventas de Cartera Propia		Otros		Intereses		Reajustes		Otros				
	Utilidad	Pérdida	Utilidad	Pérdida	Utilidad	Pérdida	Utilidad	Pérdida	Utilidad	Pérdida	Utilidad	Pérdida	Utilidad	Pérdida	Utilidad	Pérdida	
	M\$	M\$	M\$	M\$	M\$	M\$	M\$	M\$	M\$	M\$	M\$	M\$	M\$	M\$	M\$	M\$	
Intermediación	19.406																19.406
Cartera Propia	6.147																6.147
Productos Agropecuarios TRP																	
Facturas	6.147																6.147
TRF																	
Otros																	
Repos productos agropecuarios																	
Repos TRP																	
Derivados																	
Custodia																	
Asesorías	86.850																86.850
Compraventa de moneda extranjera																	
Otras																	
Total	112.403	0	0	0	0	0	0	0	0	0	0	0	0	0	0	0	112.403

Los ingresos por asesorías que se presentan al 30 de septiembre de 2017, se originan por ventas de asesorías en colocaciones de productos.

ECR OSORNO CORREDORES DE BOLSA DE PRODUCTOS S.A.

NOTAS A LOS ESTADOS FINANCIEROS

Al 30 de septiembre de 2017, al 30 de septiembre de 2016 y al 31 de diciembre de 2016

Desde el 01 de enero de 2016 al 30 de septiembre de 2016 los resultados por líneas de negocios se detallan en el siguiente cuadro:

Resultado por línea de negocio	Comisiones		A valor razonable						A costo amortizado						Otros		Total
			Ajustes a valor razonable		Ventas de Cartera Propia		Otros		Intereses		Reajustes		Otros				
	Utilidad	Pérdida	Utilidad	Pérdida	Utilidad	Pérdida	Utilidad	Pérdida	Utilidad	Pérdida	Utilidad	Pérdida	Utilidad	Pérdida	Utilidad	Pérdida	
M\$	M\$	M\$	M\$	M\$	M\$	M\$	M\$	M\$	M\$	M\$	M\$	M\$	M\$	M\$	M\$		
Intermediación	13.010																13.010
Cartera Propia	5.670																5.670
Productos Agropecuarios TRP																	
Facturas	5.670																5.670
TRF																	
Otros																	
Repos productos agropecuarios																	
Repos TRP																	
Derivados																	
Custodia																	
Asesorías	54.431																54.431
Compraventa de moneda extranjera																	
Otras																	
Total	73.111	0	0	0	0	0	0	0	0	0	0	0	0	0	0	0	73.111

Los ingresos por asesorías que se presentan al 30 de septiembre de 2016, se originan por ventas de asesorías en colocaciones de productos.

18.- Contingencias y Compromisos

Garantías de obligaciones propias:

Al 30 de septiembre de 2017 y al 31 de diciembre de 2016, no existen garantías de obligaciones propias que informar.

Garantías reales:

Al 30 de septiembre de 2017 y al 31 de diciembre de 2016, no existen garantías reales que informar.

Legales:

Al 30 de septiembre de 2017 y al 31 de diciembre de 2016, la sociedad no tiene asuntos legales pendientes.

Custodia de Valores:

El monto de la custodia de valores de terceros al 30 de septiembre de 2017, es el siguiente:

Custodia	Total		Entidad en custodia			
	M\$	N° de Clientes	Almacén de Depósito	Bolsa de producto	DCV	Otros (especificar)
Productos:			%	%	%	%
Productos agropecuarios						
TRP						
Facturas	185.912.-			100%		
TRF						
Otros						
Subtotal	185.912.-			100%		
Valores:						
IRV						
IRF e IIF						
Otros						
Subtotal						
TOTAL	185.912.-			100%		

Garantías personales:

Al 30 de septiembre de 2017 y al 31 de diciembre de 2016, la sociedad no ha otorgado garantías personales.

Garantías por operaciones:

Con finalidad de cumplir las instrucciones impartidas en el artículo 5° del Manual de Operaciones de la Bolsa de Productos de Chile, los corredores de bolsa inscritos en su registro, deberán mantener una garantía adicional para asegurar el cumplimiento de todas las obligaciones que como corredor le corresponda. En el caso de la sociedad, dicha garantía asciende a 2.000 unidades de fomento, su vigencia es desde el 18 de mayo de 2017 hasta el 18 de mayo de 2018 con la Compañía de Seguros de Crédito Continental S.A.

A su vez, de acuerdo con lo dispuesto en el artículo 11 y 12 de la Ley N° 19.220, el día 10 de marzo de 2016 la sociedad ha contratado una póliza de seguros con el fin de garantizar el fiel cumplimiento de obligaciones del afianzado como intermediario de productos. Dicha garantía asciende a 6.000 unidades de fomento, su vigencia es desde el 03 de octubre de 2016, hasta el 03 de octubre de 2017 con la Compañía de Seguros de Crédito Continental S.A.

19.- Patrimonio

a) Capital

Capital	30-09-2017	31-12-2016
	M\$	M\$
Capital	387.118.-	387.118.-
Total	387.118.-	387.118.-

Capital al 30 de septiembre de 2017

Total accionistas o socios	02.-
Total Acciones	1.000.-
Total Acciones suscritas por pagar	0.-
Total Acciones pagadas	1.000.-

Capital social	387.118.-
Capital suscrito por pagar	0.-
Capital pagado	387.118.-

Capital al 31 de diciembre de 2016

Total accionistas o socios	02.-
Total Acciones	1.000.-
Total Acciones suscritas por pagar	0.-
Total Acciones pagadas	1.000.-

Capital social	387.118.-
Capital suscrito por pagar	0.-
Capital pagado	387.118.-

b) Reservas

Al 30 de septiembre de 2017

Reservas	Activos financieros a valor razonable por patrimonio	Revalorización propiedades, planta y equipo	Otras	Total
	M\$	M\$	M\$	M\$
Saldo inicial al 01-01-2017			4.940.	4.940.
Resultados integrales del ejercicio				
Transferencia a resultados acumulados				
Total			4.940.	4.940.

Al 31 de diciembre de 2016

Reservas	Activos financieros a valor razonable por patrimonio	Revalorización propiedades, planta y equipo	Otras	Total
	M\$	M\$	M\$	M\$
Saldo inicial al 01-01-2016			4.940.	4.940.
Resultados integrales del ejercicio				
Transferencia a resultados acumulados				
Total			4.940.	4.940.

c) Resultados Acumulados

El movimiento de los resultados acumulados durante los ejercicios de cada año ha sido el siguiente:

Resultados Acumulados	30-09-2017	31-12-2016
	M\$	M\$
Saldo Inicial	-12.137.-	-2.213.-
Resultado del ejercicio	22.814.-	-9.924.-
Ajuste por primera aplicación de IFRS	0.-	0.-
Otros	0.-	0.-
Total	10.677.-	-12.137.-

20.- Sanciones

Durante el período terminado al 30 de septiembre de 2017 y el 31 de diciembre de 2016, la sociedad ni sus directores y ejecutivos han sido objeto de sanciones por parte de la Superintendencia de Valores y Seguros u otro organismo fiscalizador.

21.- Hechos Relevantes

El 19 de abril de 2010 los socios actuales de FT Corredores de Bolsa venden y transfieren la totalidad de acciones a Inversiones MIC S.A. (99,9%) y a Marcelo Achondo Larenas (0,1%).

En junta extraordinaria de accionistas de FT Corredores de Bolsa de Productos S.A., celebrada el día 07 de abril de 2010 se convino aumentar el capital social de M\$ 162.118.- dividido en 1.000 acciones nominativas sin valor nominal, a la suma de M\$ 167.118.- aumento que se entera con M\$ 5.000 pagados por los accionistas presentes, al contado y en dinero efectivo, a prorrata del número de acciones que poseen en la sociedad, manteniendo cada uno de ellos el mismo número de acciones de la Compañía

En junta extraordinaria de accionistas de FT Corredores de Bolsa de Productos S.A., celebrada el día 19 de mayo de 2010, ante el notario público señora Verónica Torrealba Costabal Suplente del titular don Iván Torrealba Acevedo, inscrita Registro de Comercio de Santiago con fecha 27 de mayo de 2010 en fojas 25.611 N° 17.545, según el extracto de estatutos se anotó en el repertorio N° 18.667, publicado el extracto en el Diario Oficial de la República de Chile el 26 de mayo de 2010, en esta junta extraordinaria se convino modificar su razón social de FT Corredores de Bolsa de Productos S.A. a Banosorno Corredores de Bolsa de Productos S.A. y aumentar el capital social en M\$ 50.000 pagados por los accionistas presentes, al contado y en dinero efectivo, a prorrata del número de acciones que poseen en la sociedad, manteniendo cada uno de ellos el mismo número de acciones de la Compañía.

El 30 de septiembre de 2010, asumió como nuevo gerente general el señor Renato Rivas Fuentealba en reemplazo del señor Marcelo Achondo Larenas.

El 04 de noviembre de 2010 los socios de ECR Osorno Corredores de Bolsa de Productos S.A. venden y transfieren la totalidad de acciones, su composición accionaría al 30 de septiembre de 2011:

INVERSIONISTA	ACC	%
ECR SERVICIOS FINANCIEROS S.A.	700	70%
INVERSIONES MANANTIAL S.A.	200	20%
INVERSIONES COMAN LTDA	50	5%
INVERSIONES JIS LTDA.	50	5%
TOTAL	1.000	100%

En junta extraordinaria de accionistas de Banosorno Corredores de Bolsa de Productos S.A., celebrada el día 20 de abril de 2011, ante el notario público don Iván Torrealba Acevedo, inscrita Registro de Comercio de Santiago con fecha 10 de mayo de 2011 en fojas 24.532 N° 18.510 y se anotó al margen de fojas 37.057 N° 25.528 del año 2008, según el extracto de estatutos se anoto en el repertorio N° 18.667, publicado el extracto en el Diario Oficial de la República de Chile el 18 de mayo de 2011, en esta junta extraordinaria se convino modificar su razón social de Banosorno Corredores de Bolsa de Productos S.A. a ECR Osorno Corredores de Bolsa de Productos S.A. y aumentar el capital social en M\$ 120.000 pagados por los accionistas presentes, al contado y en dinero efectivo, a prorrata del número de acciones que poseen en la sociedad, manteniendo cada uno de ellos el mismo número de acciones de la Compañía.

Con fecha 05 de mayo de 2011 ECR Osorno Corredores de Bolsa de Productos S.A. amplía su giro comercial de acuerdo a la Circular N° 1.926 letras a) y b) publicada el 28 de mayo de 2009 por la Superintendencia de Valores y Seguros.

Con fecha 22 de junio de 2011 se da aviso a la Superintendencia de Valores y Seguros que nuestro capital depurado supera las UF 14.000.-, lo cual nos permite iniciar nuestras operaciones por cuenta propia.

ECR OSORNO CORREDORES DE BOLSA DE PRODUCTOS S.A.

NOTAS A LOS ESTADOS FINANCIEROS

Al 30 de septiembre de 2017, al 30 de septiembre de 2016 y al 31 de diciembre de 2016

Con fecha 11 de julio de 2011 ECR Osorno Corredores de Bolsa de Productos S.A. cambia su domicilio (Casa Matriz) de José Domingo Cañas N° 1970, comuna de Ñuñoa, ciudad Santiago a Ricardo Lyon N° 1688, comuna de Providencia, ciudad de Santiago.

Con fecha 10 de agosto de 2011 ECR Osorno Corredores de Bolsa de Productos S.A. cierra su sucursal ubicada en Roger de Flor N° 2950 Piso 6, comuna de Las Condes, ciudad de Santiago.

Al 30 de septiembre de 2011 su única dirección es Ricardo Lyon N° 1688, comuna de Providencia, ciudad de Santiago.

En junta extraordinaria de accionistas de ECR Osorno Corredores de Bolsa de Productos S.A., celebrada el día 14 de octubre de 2011, ante el notario público don Iván Torrealba Acevedo, inscrita Registro de Comercio de Santiago con fecha 08 de noviembre de 2011 en fojas 65.756 N° 48.181 y se anotó al margen de fojas 37.057 N° 25.528 del año 2008, según el extracto de estatutos se anoto en el repertorio N° 52.930, publicado el extracto en el Diario Oficial de la República de Chile el 11 de noviembre de 2011, en esta junta extraordinaria se convino aumentar el capital social en M\$ 50.000.- pagados por los accionistas presentes, al contado y en dinero efectivo, a prorrata del número de acciones que poseen en la sociedad, manteniendo cada uno de ellos el mismo número de acciones de la Compañía.

Con fecha 27 de diciembre de 2011 la sociedad informa a la Superintendencia de Valores y Seguros la suspensión de actividades a partir de enero 2012.

Con fecha 17 de julio de 2012, Inversiones Coman Limitada vende su totalidad de acciones (5%) a ECR Servicios Financieros S.A.

INVERSIONISTA	ACC	%
ECR SERVICIOS FINANCIEROS S.A.	750	75%
INVERSIONES MANANTIAL S.A.	200	20%
INVERSIONES JIS LTDA.	50	5%
TOTAL	1.000	100%

Con fecha 14 de agosto de 2012, Inversiones JIS Limitada vende su totalidad de acciones (5%) a ECR Servicios Financieros S.A.

INVERSIONISTA	ACC	%
ECR SERVICIOS FINANCIEROS S.A.	800	80%
INVERSIONES MANANTIAL S.A.	200	20%
TOTAL	1.000	100%

Con fecha 16 de agosto de 2012 la sociedad informa a la Superintendencia de Valores y Seguros la reiniciación de actividades a partir de agosto 2012.

Con fecha 06 de marzo de 2013, Inversiones Manantial S.A. vende el 15% de su actual participación accionaria (20%) a ECR Servicios Financieros S.A.

INVERSIONISTA	ACC	%
ECR SERVICIOS FINANCIEROS S.A.	950	95%
INVERSIONES MANANTIAL S.A.	50	5%
TOTAL	1.000	100%

Con fecha 11 de abril de 2013 en el acta de sesión de directorio, Marcelo Achondo Larenas presenta su renuncia al cargo de director. El directorio, por la unanimidad de sus miembros, designa en su reemplazo a Juan Pablo Barrios Toro. También Juan Carlos Martino González renuncia a su cargo de presidente del directorio. El directorio, por la unanimidad de sus miembros, designa en su reemplazo a Juan Eduardo Izquierdo Iñiguez.

Con fecha 30 de junio de 2013, se subscribieron y pagaron 25.000 acciones de Bolsa de Productos de Chile, Bolsa de Productos Agropecuarios S.A.

Con fecha 11 de noviembre de 2016 se renueva la póliza de garantía por 2.000 unidades de fomento con la Compañía de Seguros de Crédito Continental S.A., cuya vigencia es desde el 18 de mayo de 2017 al 18 de mayo de 2018. El asegurado Bolsa de Productos de Chile, Bolsa de Productos Agropecuarios S.A. mediante la circular interna N° 52 de fecha 27 de febrero de 2015 solicita renovar las pólizas seis meses antes de su vencimiento.

Con fecha 16 de marzo de 2017 se renueva la póliza de garantía por 6.000 unidades de fomento con la Compañía de Seguros de Crédito Continental S.A., cuya vigencia es desde el 03 de octubre de 2017 al 03 de octubre de 2018. El asegurado Bolsa de Productos de Chile, Bolsa de Productos Agropecuarios S.A. mediante la circular interna N° 52 de fecha 27 de febrero de 2015 solicita renovar las pólizas seis meses antes de su vencimiento.

22.- Hechos Posteriores

No existen hechos posteriores.

23.- Declaración de Responsabilidad



DECLARACIÓN DE RESPONSABILIDAD

RUT : 76.030.732-7

Razón Social : ECR OSORNO CORREDORES DE BOLSA DE PRODUCTOS S.A.

En sesión de directorio con fecha 19 de octubre de 2017, las personas abajo indicadas tomaron conocimiento y se declaran responsables respecto a la veracidad de la información incorporada en el presente informe intermedio, referido al 30 de septiembre de 2017, de acuerdo al siguiente detalle:

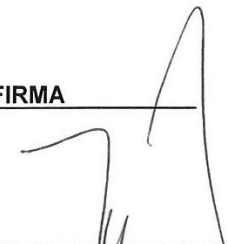
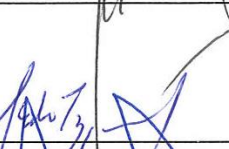
Estado de Situación Financiera	X
Estado de Resultados Integrales	X
Estado de Flujo Efectivo	X
Estado de Cambios en el Patrimonio Neto	X
Notas Explicativas a los Estados Financieros	X
Hechos Revelantes	X

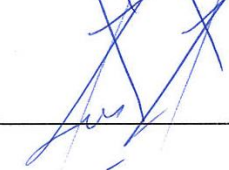
NOMBRE	CARGO	RUT	FIRMA
Juan C. Martino González	Director	7.745.471-3	
Juan E. Izquierdo Iñiguez	Director	7.081.814-0	
Juan P. Barrios Toro	Director	9.973.751-4	
Renato A. Rivas Fuentealba	Gerente General	5.811.774-9	

Santiago, 19 de octubre de 2017

ECR OSORNO CORREDORES DE BOLSA DE PRODUCTOS S.A.

NOTAS A LOS ESTADOS FINANCIEROS

Al 30 de septiembre de 2017, al 30 de septiembre de 2016 y al 31 de diciembre de 2016
