

## ESTADOS FINANCIEROS

Al 30 de septiembre de 2018, 30 de septiembre de 2017 y 31 de diciembre de 2017



---

Financiamos tus necesidades de capital de trabajo

## ÍNDICE

1.	ESTADO DE SITUACIÓN FINANCIERA.....	4
2.	ESTADO DE RESULTADOS INTEGRALES .....	6
3.	ESTADO DE CAMBIOS EN EL PATRIMONIO .....	7
4.	ESTADO DE FLUJO DE EFECTIVO .....	8
<b>I.</b>	<b>NOTAS A LOS ESTADOS FINANCIEROS .....</b>	<b>9</b>
1.-	INFORMACIÓN GENERAL.....	9
2.-	BASES DE PREPARACIÓN .....	12
2.1.-	Declaración de cumplimiento con las IFRS.....	12
2.2.-	Período cubierto.....	13
2.3.-	Moneda funcional y de presentación.....	13
2.4.-	Hipótesis de negocio en marcha .....	13
2.5.-	Reclasificaciones significativas y ajustes .....	14
3.-	RESUMEN DE PRINCIPALES POLÍTICAS CONTABLES.....	15
3.1.-	Aplicación de nuevas normas emitidas vigentes y no vigentes .....	15
3.2.-	Efectivo y efectivo equivalente .....	16
3.3.-	Activos a valor razonable del mercado de productos .....	16
3.4.-	Activos financieros a valor razonable del mercado de valores .....	16
3.5.-	Activos a costo amortizado del mercado de productos.....	16
3.6.-	Activos financieros costo amortizado del mercado de valores.....	16
3.7.-	Deudores por intermediación .....	17
3.8.-	Inversión en Sociedades.....	17
3.9.-	Propiedades, Planta y Equipo.....	17
3.10.-	Transacciones y saldos en moneda extranjera .....	17
3.11.-	Deterioro de activos.....	17
3.12.-	Acreeedores de intermediación.....	18
3.13.-	Pasivo a valor razonable del mercado de productos .....	18
3.14.-	Pasivos financieros a valor razonable del mercado de valores.....	18
3.15.-	Pasivos a costo amortizado del mercado de productos.....	18
3.16.-	Pasivos financieros a costo amortizado del mercado de valores.....	18
3.17.-	Impuesto a la renta e impuestos diferidos.....	18
3.18.-	Provisiones .....	19
3.19.-	Reconocimiento de Ingresos.....	19
3.20.-	Costo por financiamiento del mercado de productos .....	19
3.21.-	Costo por financiamiento del mercado de valores .....	19
3.22.-	Reajuste y diferencia de cambio .....	20
4.-	GESTIÓN DEL RIESGO FINANCIERO .....	20
5.-	USO DE ESTIMACIONES Y JUICIOS CONTABLES CRÍTICOS .....	23
6.-	REAJUSTE Y DIFERENCIA DE CAMBIO .....	23
7.-	EFFECTIVO Y EFFECTIVO EQUIVALENTE .....	24
8.-	IMPUESTOS A LA RENTA E IMPUESTO DIFERIDO .....	24
9.-	INSTRUMENTOS POR CATEGORÍA.....	25
10.-	INSTRUMENTOS A VALOR RAZONABLE DEL MERCADO DE PRODUCTOS CARTERA PROPIA.....	27
11.-	SALDOS Y TRANSACCIONES CON PARTES RELACIONADAS .....	28
12.-	INVERSIONES EN SOCIEDADES.....	29
13.-	INTANGIBLES .....	30
14.-	PROPIEDADES, PLANTAS Y EQUIPOS.....	31
15.-	OTROS ACTIVOS .....	31
16.-	PROVISIONES.....	32
17.-	RESULTADO POR LÍNEAS DE NEGOCIO DEL MERCADO DE PRODUCTOS .....	33

18.- CONTINGENCIAS Y COMPROMISOS.....	35
19.- PATRIMONIO.....	37
20.- SANCIONES .....	39
21.- HECHOS RELEVANTES.....	39
22.- HECHOS POSTERIORES .....	43
23.- DECLARACIÓN DE RESPONSABILIDAD .....	44

## I. ESTADOS FINANCIEROS

### 1. Estado de Situación Financiera

#### 1.1.1 ESTADO DE SITUACIÓN FINANCIERA

Al 30 de septiembre de 2018	Al 31 de diciembre de 2017
M\$	M\$

ACTIVOS	Notas		
11.01.00 Efectivo y efectivo equivalente	7	19.679	136.604
11.02.00 Instrumentos financieros			
11.02.10 A valor razonable - Cartera propia disponible			
11.02.11 Renta variable (IRV)			
11.02.12 Renta fija e Intermediación Financiera (IRF e IIF)			
11.02.20 A valor razonable - Cartera propia comprometida			
11.02.21 Renta variable			
11.02.22 Renta fija e Intermediación Financiera			
11.02.30 A valor razonable - Instrumentos financieros derivados			
11.02.40 A costo amortizado - Cartera propia disponible			
11.02.50 A costo amortizado - Cartera propia comprometida			
11.02.60 A costo amortizado - Operaciones de financiamiento			
11.02.61 Operaciones de compra con retroventa sobre IRV			
11.02.62 Operaciones de compra con retroventa sobre IRF e IIF			
11.02.63 Otras			
11.03.00 Productos		250.512	216.510
11.03.10 A valor razonable - Cartera propia disponible		250.512	216.510
11.03.11 Productos agropecuarios			
11.03.12 Títulos representativos de productos agropecuarios (TRP)			
11.03.13 Facturas	10	250.512	216.510
11.03.14 Títulos representativos de facturas (TRF)			
11.03.15 Otros			
11.03.20 A valor razonable - Cartera propia comprometida			
11.03.21 Productos agropecuarios			
11.03.22 Títulos representativos de productos agropecuarios			
11.03.23 Otros			
11.03.30 A valor razonable - Instrumentos derivados			
11.03.40 A costo amortizado - Cartera propia disponible			
11.03.41 Facturas			
11.03.42 Títulos representativos de facturas			
11.03.43 Otros			
11.03.50 A costo amortizado - Cartera propia comprometida			
11.03.60 A costo amortizado - Operaciones de financiamiento			
11.03.61 Operaciones de compra con retroventa sobre productos agropecuarios			
11.03.62 Operaciones de compra con retroventa sobre TRP			
11.03.63 Otras			
11.04.00 Deudores por intermediación			
11.05.00 Cuentas por cobrar por operaciones de cartera propia			
11.06.00 Cuentas por cobrar a partes relacionadas			
11.07.00 Otras cuentas por cobrar		9.934	
11.08.00 Impuestos por cobrar		1.562	4.131
11.09.00 Impuestos diferidos	8	276	1.332
11.10.00 Inversiones en sociedades	12	149.951	149.389
11.11.00 Intangibles	13	0	0
11.12.00 Propiedades, planta y equipo	14	0	0
11.13.00 Otros activos	15	522	0
<b>10.00.00 TOTAL ACTIVOS</b>		<b>432.436</b>	<b>507.966</b>

ECR OSORNO CORREDORES DE BOLSA DE PRODUCTOS S.A.

NOTAS A LOS ESTADOS FINANCIEROS

Al 30 de septiembre de 2018, 30 de septiembre de 2017 y 31 de diciembre de 2017

ESTADO DE SITUACIÓN FINANCIERA

Al 30 de septiembre de 2018	Al 31 de diciembre de 2017
M\$	M\$

PASIVOS		Notas		
21.01.00	Pasivos financieros			
21.01.10	A valor razonable			
21.01.20	A valor razonable - Instrumentos financieros derivados			
21.01.30	Obligaciones por financiamiento			
21.01.31	Operaciones de venta con retrocompra sobre IRV			
21.01.32	Operaciones de venta con retrocompra sobre IRF e IIF			
21.01.33	Otras			
21.02.00	Pasivos del mercado de productos			
21.02.10	A valor razonable			
21.02.20	A valor razonable - Instrumentos derivados			
21.02.30	Obligaciones por financiamiento			
21.02.31	Operaciones de venta con retrocompra sobre productos agropecuarios			
21.02.32	Operaciones de venta con retrocompra sobre TRP			
21.02.33	Otras			
21.03.00	Obligaciones con bancos e instituciones financieras			
21.04.00	Acreedores por intermediación			
21.05.00	Cuentas por pagar por operaciones de cartera propia			
21.06.00	Cuentas por pagar a partes relacionadas			
21.07.00	Otras cuentas por pagar		354	75.923
21.08.00	Provisiones	16	3.836	8.394
21.09.00	Impuestos por pagar		103	612
21.10.00	Impuestos diferidos			
21.11.00	Otros pasivos			
<b>21.00.00</b>	<b>Total pasivos</b>		<b>4.293</b>	<b>84.929</b>
	Patrimonio			
22.01.00	Capital		387.118	387.118
22.02.00	Reservas		4.940	4.940
22.03.00	Resultados acumulados		30.979	-12.137
22.04.00	Resultado del ejercicio		5.106	43.116
22.05.00	Dividendos provisorios o participaciones			
<b>22.00.00</b>	<b>Total patrimonio</b>	19	<b>428.143</b>	<b>423.037</b>
<b>20.00.00</b>	<b>TOTAL PASIVOS Y PATRIMONIO</b>		<b>432.436</b>	<b>507.966</b>

## 2. Estado de Resultados Integrales

### 2.1.2 ESTADO DE RESULTADOS INTEGRALES

A) ESTADO DE RESULTADOS						
	Acumulado	Acumulado	Trimestral	Trimestral		
	Del 01 de enero al	Del 01 de enero al	Del 01 de julio al	Del 01 de julio al		
	30 de septiembre,	30 de septiembre,	30 de septiembre,	30 de septiembre,		
	de	de	de	de		
	2018	2017	2018	2017		
Nota	M\$	M\$	M\$	M\$		
<b>Resultado por intermediación</b>						
30.10.01	Comisiones por operaciones bursátiles	17	32.795	19.406	7.258	12.986
30.10.02	Comisiones por operaciones extra bursátiles		0	0	0	0
30.10.03	Gastos por comisiones y servicios		-20.517	-22.741	-7.317	-6.635
30.10.04	Otras comisiones		0	0	0	0
<b>30.10.00</b>	<b>Total resultado por intermediación</b>		<b>12.278</b>	<b>-3.335</b>	<b>-59</b>	<b>6.351</b>
<b>Ingresos por servicios</b>						
30.20.01	Ingresos por custodia		0	0	0	0
30.20.02	Ingresos por asesorías	17	88.548	86.850	29.723	29.071
30.20.03	Otros ingresos por servicios		0	0	0	0
<b>30.20.00</b>	<b>Total ingresos por servicios</b>		<b>88.548</b>	<b>86.850</b>	<b>29.723</b>	<b>29.071</b>
<b>Resultado por productos</b>						
30.30.01	A valor razonable	17	8.986	6.147	4.422	2.216
30.30.02	A valor razonable - Instrumentos derivados		0	0	0	0
30.30.03	A costo amortizado		0	0	0	0
30.30.04	A costo amortizado - Operaciones de financiamiento		0	0	0	0
<b>30.30.00</b>	<b>Total resultado por productos</b>		<b>8.986</b>	<b>6.147</b>	<b>4.422</b>	<b>2.216</b>
<b>Resultado por instrumentos financieros</b>						
30.40.01	A valor razonable		0	0	0	0
30.40.02	A valor razonable - Instrumentos financieros derivados		0	0	0	0
30.40.03	A costo amortizado		0	0	0	0
30.40.04	A costo amortizado - Operaciones de financiamiento		0	0	0	0
<b>30.40.00</b>	<b>Total resultado por instrumentos financieros</b>		<b>0</b>	<b>0</b>	<b>0</b>	<b>0</b>
<b>Resultado por operaciones de financiamiento</b>						
30.50.01	Gastos por financiamiento del mercado de productos		0	0	0	0
30.50.02	Gastos por financiamiento del mercado de valores		0	0	0	0
30.50.03	Otros gastos financieros		0	0	0	0
<b>30.50.00</b>	<b>Total resultado por operaciones de financiamiento</b>		<b>0</b>	<b>0</b>	<b>0</b>	<b>0</b>
<b>Gastos de administración y comercialización</b>						
30.60.01	Remuneraciones y gastos de personal		-98.972	-61.443	-8.749	-20.378
30.60.02	Gastos de comercialización		0	0	0	0
30.60.03	Otros gastos de administración		-5.654	-8.651	-2.183	-2.188
<b>30.60.00</b>	<b>Total gastos de administración y comercialización</b>		<b>-104.626</b>	<b>-70.094</b>	<b>-10.932</b>	<b>-22.566</b>
<b>Otros resultados</b>						
30.70.01	Reajuste diferencia de cambio		0	0	0	0
30.70.02	Resultado de inversiones en sociedades	12	563	2.218	2.525	-407
30.70.03	Otros ingresos (gastos)		413	1.145	375	191
<b>30.70.00</b>	<b>Total otros resultados</b>		<b>976</b>	<b>3.363</b>	<b>2.900</b>	<b>-216</b>
<b>30.80.00</b>	<b>Resultado antes de impuesto a la renta</b>		<b>6.162</b>	<b>22.931</b>	<b>26.054</b>	<b>14.856</b>
30.90.00	Impuesto a la renta		-1.056	-117	124	-120
<b>30.00.00</b>	<b>UTILIDAD (PÉRDIDA) DEL EJERCICIO</b>		<b>5.106</b>	<b>22.814</b>	<b>26.178</b>	<b>14.736</b>
<b>B) ESTADO DE OTROS RESULTADOS INTEGRALES</b>						
<b>30.00.00</b>	<b>UTILIDAD (PÉRDIDA) DEL EJERCICIO</b>		<b>5.106</b>	<b>22.814</b>	<b>26.178</b>	<b>14.736</b>
<b>Ingresos (gastos) registrados con abono (cargo) a patrimonio</b>						
31.10.00	Revalorización de propiedades, planta y equipo		0	0	0	0
31.20.00	Activos financieros a valor razonable por patrimonio		0	0	0	0
31.30.00	Participación de otros resultados integrales de inversiones en sociedades		0	0	0	0
31.40.00	Otros ingresos (gastos) registrados con abono (cargo) a patrimonio		0	0	0	0
31.50.00	Impuesto a la renta de otros resultados integrales		0	0	0	0
<b>31.00.00</b>	<b>Total ingresos (gastos) registrados con abono (cargo) a patrimonio</b>		<b>0</b>	<b>0</b>	<b>0</b>	<b>0</b>
<b>32.00.00</b>	<b>TOTAL RESULTADOS INTEGRALES RECONOCIDOS DEL EJERCICIO</b>		<b>5.106</b>	<b>22.814</b>	<b>26.178</b>	<b>14.736</b>

### 3. Estado de Cambios en el Patrimonio

#### 2.1.3 ESTADO DE CAMBIOS EN EL PATRIMONIO

SVS - ESTADO DE CAMBIOS EN EL PATRIMONIO		Nota	Capital	Reservas			Resultados Acumulados	Resultado del ejercicio	Dividendos provisorios o participaciones	Total
				Activos financieros a valor razonable por patrimonio	Revalorización propiedades, planta y equipo	Otras				
				M\$	M\$	M\$				
40.10.00	Saldo inicial al 01/01/2018		387.118	0	0	4.940	-12.137	43.116	0	423.037
40.20.00	Aumento (disminución) de capital									
40.30.00	Resultados integrales del ejercicio		0	0	0	0	0	5.106	0	5.106
40.30.10	Total de ingresos (gastos) registrados con abono (cargo) a patrimonio									
40.30.20	Utilidad (pérdida) del ejercicio		0	0	0	0	0	5.106	0	5.106
40.40.00	Transferencias a resultados acumulados						43.116	-43.116		0
40.50.00	Dividendos o participaciones distribuidas									
40.60.00	Otros ajustes a patrimonio									
40.00.00	Saldo final al 30/09/2018	19	387.118	0	0	4.940	30.979	5.106	0	428.143

SVS - ESTADO DE CAMBIOS EN EL PATRIMONIO		Nota	Capital	Reservas			Resultados Acumulados	Resultado del ejercicio	Dividendos provisorios o participaciones	Total
				Activos financieros a valor razonable por patrimonio	Revalorización propiedades, planta y equipo	Otras				
				M\$	M\$	M\$				
40.10.00	Saldo inicial al 01/01/2017		387.118	0	0	4.940	-2.213	-9.924	0	379.921
40.20.00	Aumento (disminución) de capital									
40.30.00	Resultados integrales del ejercicio		0	0	0	0	0	22.814	0	22.814
40.30.10	Total de ingresos (gastos) registrados con abono (cargo) a patrimonio									
40.30.20	Utilidad (pérdida) del ejercicio		0	0	0	0	0	22.814	0	22.814
40.40.00	Transferencias a resultados acumulados						-9.924	9.924		0
40.50.00	Dividendos o participaciones distribuidas									
40.60.00	Otros ajustes a patrimonio									
40.00.00	Saldo final al 30/09/2017	19	387.118	0	0	4.940	-12.137	22.814	0	402.735

#### 4. Estado de Flujo de Efectivo

ESTADO DE FLUJO DE EFECTIVO

MÉTODO DIRECTO

FLUJO NETO TOTAL DEL PERÍODO

	Al 30 de septiembre de 2018	Al 30 de septiembre de 2017
Nota	M\$	M\$
<b>FLUJO NETO ORIGINADO POR ACTIVIDADES DE LA OPERACIÓN</b>		
Comisiones recaudadas (pagadas) por intermediación de productos	32.795	19.406
Ingreso (egreso) neto por cuenta de clientes	0	0
Ingreso (egreso) neto por instrumentos a valor razonable del mercado de productos	-98.970	39.507
Ingreso (egreso) neto por instrumentos derivados del mercado de productos	0	0
Ingreso (egreso) neto por instrumentos a costo amortizado del mercado de productos	0	0
Ingreso (egreso) neto por asesorías y custodia	78.614	77.166
Gastos de administración y comercialización pagados	-111.081	-76.653
Impuestos pagados	-3.215	-5.118
Otros ingresos (egresos) netos por actividades de la operación	-15.224	-8.524
Flujo neto originado por actividades de la operación	<b>-117.081</b>	<b>45.784</b>
<b>FLUJO NETO ORIGINADO POR ACTIVIDADES DE FINANCIAMIENTO</b>		
Ingreso (egreso) neto por pasivos del mercado de productos	0	0
Ingreso (egreso) neto por pasivos financieros del mercado de valores	0	0
Ingreso (egreso) neto por financiamiento de partes relacionadas	0	0
Aumentos de capital	0	0
Reparto de utilidades y de capital	0	0
Otros ingresos (egresos) netos por actividades de financiamiento	0	0
Flujo neto originado por actividades de financiamiento	<b>0</b>	<b>0</b>
<b>FLUJO NETO ORIGINADO POR ACTIVIDADES DE INVERSIÓN</b>		
Ingreso (egreso) neto por instrumentos financieros a valor razonable del mercado de valores	0	0
Ingreso (egreso) neto por instrumentos financieros derivados del mercado de valores	0	0
Ingreso (egreso) neto por instrumentos financieros a costo amortizado del mercado de valores	0	0
Ingresos por ventas de propiedades, planta y equipo	0	0
Ingresos por ventas de inversiones en sociedades	0	0
Dividendos y otros ingresos percibidos de inversiones en sociedades	0	0
Incorporación de propiedades, planta y equipo	0	0
Inversiones en sociedades	0	0
Otros ingresos (egresos) netos de inversión	156	1.056
Flujo neto originado por actividades de inversión	<b>156</b>	<b>1.056</b>
Flujo neto total positivo (negativo) del período	<b>-116.925</b>	<b>46.840</b>
Efecto de la variación por tipo de cambio sobre el efectivo y efectivo equivalente	0	0
VARIACIÓN NETA DEL EFECTIVO Y EFECTIVO EQUIVALENTE	<b>-116.925</b>	<b>46.840</b>
SALDO INICIAL DE EFECTIVO Y EFECTIVO EQUIVALENTE	7 136.604	17.407
SALDO FINAL DE EFECTIVO Y EFECTIVO EQUIVALENTE	7 19.679	64.247



## II. NOTAS A LOS ESTADOS FINANCIEROS

### 1.- Información General

1. IDENTIFICACIÓN		
1.1	R.U.T.	76.030.732 - 7
1.2	REGISTRO C.M.F.	9
1.3	RAZÓN SOCIAL	ECR Osorno Corredores de Bolsa de Productos S.A.
1.4	REPRESENTANTE LEGAL	Fernando A. Pleticosic González
1.5	GERENTE GENERAL	Fernando A. Pleticosic González
1.6	TIPO DE OPERACIÓN	1
1.7	PERÍODO QUE INFORMA	30 de septiembre de 2018
1.8	MONEDA DE PRESENTACIÓN	Pesos chilenos

FT Corredores de Bolsa de Productos S.A., R.U.T. N° 76.030.732-7, se constituyó mediante escritura pública con fecha 04 de agosto de 2008, otorgada ante el notario doña Carmen Hortensia Soza Muñoz, abogado, notario público suplente de la titular doña María Soledad Santos Muñoz de la séptima notaría de Santiago. El extracto de los estatutos de esta Sociedad se inscribió a fojas 37.057 número 25.528 del Registro de Comercio de Conservador de Bienes Raíces de Santiago correspondiente al año 2008, se publicó en el Diario Oficial con fecha 18 de agosto de 2008.

El 03 de marzo de 2009, la Superintendencia de Valores y Seguros otorgó a la Sociedad la inscripción en el Registro de Corredores de Bolsa de Productos Agropecuarios bajo el N° 009.

El 19 de mayo de 2010, en cuarta junta extraordinaria de accionistas se convino modificar su razón social de “FT Corredores de Bolsa de Productos S.A.” a “Banosorno Corredores de Bolsa de Productos S.A.”, inscrita en el registro de comercio con fecha 27 de mayo de 2010.

El 20 de abril de 2011, en quinta junta extraordinaria de accionistas se convino modificar su razón social de “Banosorno Corredores de Bolsa de Productos S.A.” a “ECR Osorno Corredores de Bolsa de Productos S.A.”, inscrita en el registro de comercio con fecha 10 de mayo de 2011.

El objeto social de ECR Osorno Corredores de Bolsa de Productos S.A. es:

Efectuar operaciones de intermediación de productos, en las bolsas de productos, incluyendo en aquellas la compra o venta de productos por cuenta propia.

Ejercer las demás actividades complementarias a las operaciones de intermediación de productos que sean autorizadas expresamente por la Comisión para el Mercado Financiero (ex Superintendencia de Valores y Seguros).

Los actos y contratos que sean necesarios o conducentes a dichos fines específicos.

La sociedad ECR Osorno Corredores de Bolsa de Productos S.A. está ubicada en Los Leones N° 1459, comuna de Providencia, ciudad de Santiago.

El Directorio en conjunto a la administración aprueban con fecha 19 de octubre de 2018 los estados financieros al 30 de septiembre de 2018.

**ECR OSORNO CORREDORES DE BOLSA DE PRODUCTOS S.A.**

**NOTAS A LOS ESTADOS FINANCIEROS**

**Al 30 de septiembre de 2018, 30 de septiembre de 2017 y 31 de diciembre de 2017**

---

La compañía matriz y controladora del grupo es Inversiones MIC S.A., R.U.T. 96.891.080-9, y sus partes relacionadas son las siguientes:

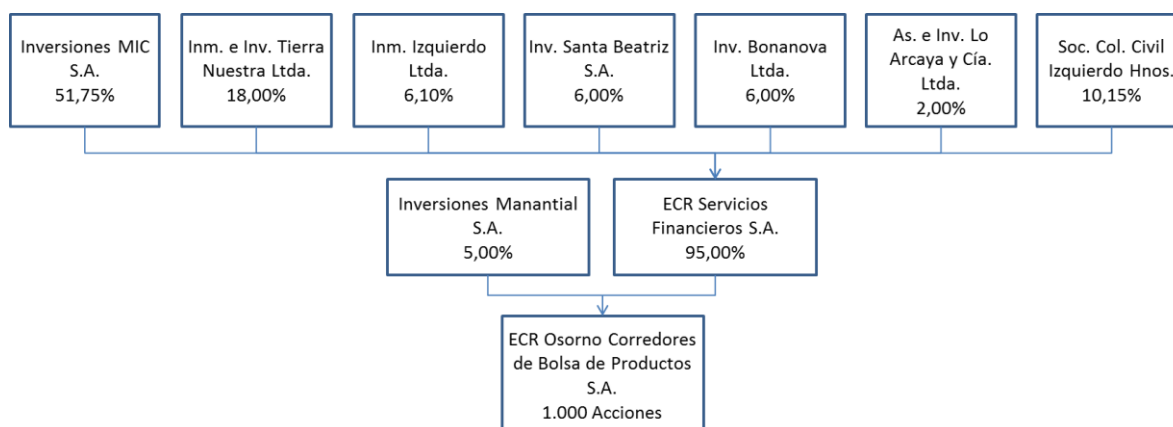

Por su parte, ECR Servicios Financieros S.A, socio mayoritario de ECR Osorno Corredores de Bolsa de Productos S.A., tiene participación en las siguientes sociedades:

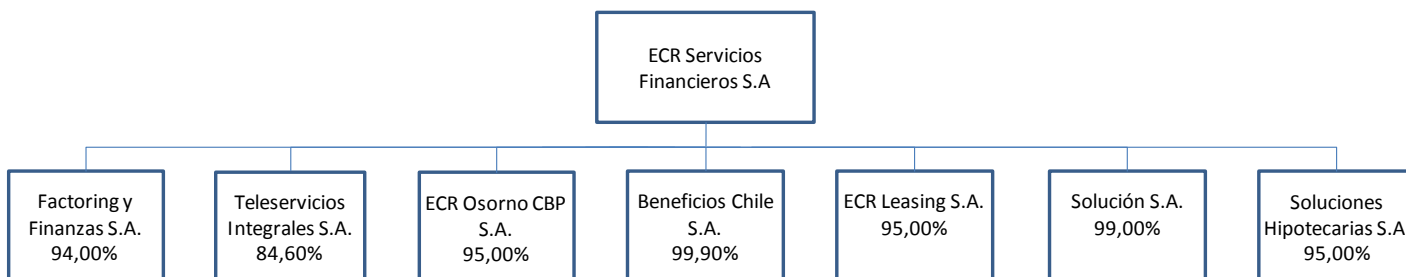

La Auditoría a los Estados Financieros es realizada por **ECOVIS CHILE – ACYSS AUDITORES CONSULTORES LTDA.**, R.U.T. N° 76.064.140-5, inscrito en la Superintendencia de Valores y Seguros bajo el número 39, con fecha 07 de septiembre de 2010, en el Registro de empresas de Auditoría Externa que lleva la Superintendencia.

ECR Osorno Corredores de Bolsa de Productos S.A. tiene como principal negocio los servicios que realiza por **Intermediación de Productos por cuenta de Terceros.**

Negocios/servicios por cuenta de terceros	Número de clientes no relacionados	Número de clientes relacionados
Intermediación de Productos por cuenta de Terceros	6	1

## 2.- Bases de Preparación

Los Estados Financieros de ECR Osorno Corredores de Bolsa de Productos S.A., correspondientes al 30 de septiembre de 2018 fueron preparados de acuerdo a las Normas Internacionales de Información Financiera (“NIIF”), emitidas por el International Accounting Standards board (En adelante “IASB”), las que han sido adoptadas en Chile bajo la denominación: Normas de Información Financiera de Chile (NIFCH).

Estos Estados Financieros reflejan fielmente la situación financiera de ECR Osorno Corredores de Bolsa de Productos S.A., al 30 de septiembre de 2018, y los resultados de las operaciones, los cambios en el patrimonio neto y los flujos de efectivo, los cuales fueron aprobados por el Directorio con fecha 19 de octubre de 2018.

Adicionalmente, los estados financieros terminados al 31 de diciembre de 2017 fueron auditados por ECOVIS CHILE – ACYSS AUDITORES CONSULTORES LTDA., cuya opinión fue emitida sin salvedades.

### 2.1.- Declaración de cumplimiento con las IFRS

Estos estados financieros han sido preparados para ser utilizados por la administración de la sociedad como parte del proceso de conversión a Normas Internacionales de información Financiera (“NIIF”) para el período que termina el 30 de septiembre de 2018, de acuerdo a lo instruido por la Superintendencia de Valores y Seguros (“SVS”).

## 2.2.- Período cubierto

Los presentes estados financieros cubren los siguientes períodos:

- a) Estado de Situación Financiera al 30 de septiembre de 2018 y al 31 de diciembre de 2017.
- b) Estado de Resultados Integrales del 01 de enero al 30 de septiembre de 2018 y del 01 de enero al 30 de septiembre de 2017. Y al período de tres meses comprendido entre el 01 de julio al 30 de septiembre, de 2018; y entre el 01 de julio al 30 de septiembre, de 2017.
- c) Estado de Cambios en el Patrimonio al 30 de septiembre de 2018 y al 30 de septiembre de 2017.
- d) Estado de Flujo de Efectivo, método directo al 30 de septiembre de 2018 y al 30 de septiembre de 2017.

## 2.3.- Moneda funcional y de presentación

Las partidas incluidas en los estados financieros se valoran utilizando la moneda del entorno económico principal en que la entidad opera (moneda funcional). La moneda funcional de la sociedad es el peso chileno que constituye, además, la moneda de preparación y presentación de los estados financieros aplicables a la naturaleza de las operaciones de la sociedad.

## 2.4.- Hipótesis de negocio en marcha

La gerencia de ECR Osorno Corredores de Bolsa de Productos S.A., estima que la sociedad no tiene incertidumbres significativas, eventos subsecuentes significativos, o indicadores de deterioro fundamentales que pudieran afectar la hipótesis de empresa en marcha a la fecha de presentación de los presentes estados financieros.

Al evaluar si la hipótesis de negocio en marcha resulta apropiada, la gerencia tendrá en cuenta toda la información que esté disponible para el futuro, que deberá cubrir al menos, pero no limitarse a, los doce meses siguientes a partir de la fecha del Estado de Situación Financiera. El grado de detalle de las consideraciones dependerá de los hechos que se presenten en cada caso. Cuando la entidad tenga un historial de operación rentable, así como facilidades de acceso a recursos financieros, la conclusión de que utilizar la hipótesis de negocio en marcha es lo apropiado, podrá alcanzarse sin realizar un análisis en profundidad. En otros casos, la gerencia, antes de convencerse a sí misma de que la hipótesis de continuidad resulta apropiada,

habría de ponderar una amplia gama de factores relacionados con la rentabilidad actual y esperada, el calendario de pagos de la deuda y las fuentes potenciales de sustitución de la financiación existente.

## **2.5.- Reclasificaciones significativas y ajustes**

El ajuste del valor de Inversiones en Otras Sociedades por efectos del valor de la Bolsa de Productos, el cual debería ser ajustado a Valor Justo de acuerdo con los requerimientos de la NIIF 9 constituyendo un ajuste de primera adopción con efecto en resultados acumulados. Sin embargo, se mantuvo el método de Valor Patrimonial por no poder determinar un valor justo para la inversión, a la fecha de cierre de los estados financieros.

### 3.- Resumen de principales políticas contables

#### 3.1.- Aplicación de nuevas normas emitidas vigentes y no vigentes

Nuevas NIIF	Fecha de aplicación obligatoria:
NIIF 9, Instrumentos Financieros	Periodos anuales iniciados en o después del 01 de enero de 2018
NIIF 15, Ingresos procedentes de contratos con clientes	Periodos anuales iniciados en o después del 01 de enero de 2018
NIIF 16, Arrendamientos	Periodos anuales iniciados en o después del 01 de enero de 2019, si se aplica en conjunto con NIIF 15
NIIF 17, Contratos de Seguros	Periodos anuales iniciados en o después del 01 de enero de 2021, se permite aplicación anticipada si se aplica en conjunto con NIIF 15 y NIIF 9
CINIIF 22, Transacciones en Moneda Extranjera y Contraprestaciones Anticipadas	Periodos anuales iniciados en o después del 01 de enero de 2018
CINIIF 23, Incertidumbre sobre Tratamientos de Impuestos a la Renta	Periodos anuales iniciados en o después del 01 de enero de 2019

Enmienda a NIIF	Aplicación obligatoria para:
Participaciones de Largo Plazo en Asociadas y Negocios Conjuntos (Modificaciones a la NIC 28)	Periodos anuales iniciados en o después del 01 de enero de 2019
Características de Cancelación Anticipada con Compensación Negativa (Modificaciones a la NIIF 9)	Periodos anuales iniciados en o después del 01 de enero de 2019
Plan de Modificaciones, Reducción o Liquidación (Modificaciones a la NIIF 19)	Periodos anuales iniciados en o después del 01 de enero de 2019
Clasificación y Medición de Transacciones con Pagos Basados en Acciones (Modificaciones a la NIIF 2)	Periodos anuales iniciados en o después del 01 de enero de 2018
Aplicación de NIIF 9 Instrumentos Financieros con la NIIF 4 Contratos de Seguros.	Periodos anuales iniciados en o después del 01 de enero de 2018
Transferencia de Propiedades de inversión (modificación a la NIIF 40)	Periodos anuales iniciados en o después del 01 de enero de 2018
Transferencias de Propiedades de Inversión (Modificaciones a la NIIF 2)	Periodos anuales iniciados en o después del 01 de enero de 2018
Mejoras Anuales - Ciclo 2015-2017	Periodos anuales iniciados en o después del 01 de enero de 2019

### **3.2.- Efectivo y efectivo equivalente**

Corresponde a los saldos de caja; banco e inversión en fondos mutuos. El efectivo comprende todos los saldos disponibles en caja y bancos, el efectivo equivalente comprende inversiones de corto plazo de liquidez inmediata, fácil de convertir en efectivo y que no están sujetos a un riesgo significativo de cambio de valor.

### **3.3.- Activos a valor razonable del mercado de productos**

Al 30 de septiembre de 2018 se registran activos a valor razonable del mercado de productos por M\$ 250.512.- Y al 31 de diciembre de 2017 se registran activos de este tipo por M\$ 216.510.-, los cuales corresponden a facturas por cuenta propia.

### **3.4.- Activos financieros a valor razonable del mercado de valores**

Un activo financiero es clasificado a valor razonable con efectos en resultados si es adquirido principalmente con el propósito de su negociación (venta o recompra en el corto plazo) o es parte de una cartera de inversiones financieras identificables que son administradas en conjunto, y para las cuales existen evidencia reciente sobre la realización de beneficios en el corto plazo. Al 30 de septiembre de 2018 y al 31 de diciembre de 2017, no se registran activos de este tipo.

### **3.5.- Activos a costo amortizado del mercado de productos**

Los activos a costo amortizado son activos financieros no derivados, representativos de productos agropecuarios, sobre los cuales la administración podría percibir flujos de fondos contractuales de dichos instrumentos. Al 30 de septiembre de 2018 y al 31 de diciembre de 2017, no se registran activos de este tipo.

### **3.6.- Activos financieros costo amortizado del mercado de valores**

Los activos financieros a costo amortizado son activos financieros no derivados, representativos del mercado de valores, sobre los cuales la administración podría percibir flujos de fondos contractuales de dichos instrumentos. Al 30 de septiembre de 2018 y al 31 de diciembre de 2017, no se registran activos de este tipo.



### **3.7.- Deudores por intermediación**

Corresponde al saldo por cobrar a la parte Inversionista del Negocio de Intermediación de Productos. Son todos aquellos que reúnan los requisitos establecidos por el Directorio de ECR Osorno Corredores de Bolsa de Productos S.A., a la fecha no existe saldo con Deudores por Intermediación.

### **3.8.- Inversión en Sociedades**

Para ambos períodos la participación en la Bolsa de Productos de Chile corresponde al 5,02%, que equivale a 35.000 acciones de un total de 697.891 acciones suscritas y pagadas, el total patrimonio informado al 30 de septiembre de 2018 es M\$ 2.936.773.- y el total patrimonio informado por la Bolsa de Productos al 31 de diciembre de 2017 es M\$ 2.975.868.- La cual se presenta a Valor Patrimonial (VP).

### **3.9.- Propiedades, Planta y Equipo**

Se contabilizan utilizando el modelo del costo, que corresponde a un método contable en el cual las propiedades, planta y equipo se registran al costo menos la depreciación acumulada posterior y menos las pérdidas acumuladas por deterioro del valor.

### **3.10.- Transacciones y saldos en moneda extranjera**

Las transacciones en moneda extranjera se convierten a la moneda funcional utilizando los tipos de cambio vigentes en la fechas de las transacciones. Las pérdidas y ganancias en moneda extranjera, que resultan de la liquidación de estas transacciones y de la conversión a los tipos de cambio de cierre de los activos y pasivos monetarios denominados en moneda extranjera, se reconocen en el estado de resultados. Al 30 de septiembre de 2018 y al 31 de diciembre de 2017, no se registran transacciones en moneda extranjera.

### **3.11.- Deterioro de activos**

La sociedad revisa el valor libro de los activos tangibles e intangibles para determinar si existe cualquier indicio que su valor libro no puede ser recuperable, de existir algún indicio, dicho valor del activo se estima para determinar el deterioro de valor. Al 30 de septiembre de 2018 y al 31 de diciembre de 2017, la sociedad no registra activos de este tipo.

### **3.12.- Acreedores de intermediación**

Corresponde a saldo por pagar a la parte Cedente del Negocio de Intermediación de Productos, son todos aquellos que le venden a pagadores inscritos o que reúnan los requisitos para ser inscritos. A la fecha no existe saldo con Acreedores por Intermediación.

### **3.13.- Pasivo a valor razonable del mercado de productos**

En esta categoría se clasificará aquellos pasivos transados en el mercado de productos, los cuales se miden al valor razonable a la fecha de cierre y su efecto se reconoce en el resultado del ejercicio que corresponda. Al 30 de septiembre de 2018 y al 31 de diciembre de 2017, la sociedad no registra pasivos de este tipo.

### **3.14.- Pasivos financieros a valor razonable del mercado de valores**

En esta categoría se clasificará aquellos pasivos transados en el mercado de valores, los cuales se miden al valor razonable a la fecha de cierre y su efecto se reconoce en el resultado del ejercicio que corresponda. Al 30 de septiembre de 2018 y al 31 de diciembre de 2017, no registra pasivos de este tipo.

### **3.15.- Pasivos a costo amortizado del mercado de productos**

Los pasivos financieros inicialmente se valorizan a su valor razonable y posteriormente se miden a costo amortizado utilizando el método de tasa efectiva. Al 30 de septiembre de 2018 y al 31 de diciembre de 2017, la sociedad no registra pasivos de este tipo.

### **3.16.- Pasivos financieros a costo amortizado del mercado de valores**

Los pasivos financieros inicialmente se valorizan a su valor razonable y posteriormente se miden a costo amortizado utilizando el método de tasa efectiva. Al 30 de septiembre de 2018 y al 31 de diciembre de 2017, la sociedad no registra pasivos de este tipo.

### **3.17.- Impuesto a la renta e impuestos diferidos**

La provisión para impuesto a la renta se ha determinado en conformidad con las disposiciones legales vigentes. Los efectos futuros por cambios en la legislación tributaria vigente o cambios en la tasa de impuestos serán reconocidos por la sociedad a partir de la fecha en que la ley que apruebe dichos cambios sea publicada. Los impuestos diferidos se calculan en base a diferencias temporales.

### **3.18.- Provisiones**

Las provisiones son reconocidas cuando la Sociedad tiene una obligación presente (legal o implícita) como resultado de un evento pasado, y que probablemente que se requiera una salida de recursos incluyendo beneficios económicos para liquidar la obligación y se puede hacer una estimación confiable del monto de la obligación. El gasto relacionado con cualquier provisión es presentado en el estado de resultados neto de cualquier reembolso.

### **3.19.- Reconocimiento de Ingresos**

Los ingresos ordinarios asociados a la presentación de servicios se reconocen igualmente considerando el grado de realización de la presentación del servicio respectivo a la fecha de los estados financieros, siempre y cuando el resultado de la transacción pueda ser estimado con fiabilidad, es decir, que el importe de los ingresos ordinarios pueda valorarse con confiabilidad, que sea probable que la empresa reciba los beneficios económicos derivados de la transacción, en la fecha del balance, puede ser valorizado con confiabilidad y que los costos ya incurridos en la presentación, así como los que quedan por incurrir hasta completarla, puedan ser valorizadas con confiabilidad.

### **3.20.- Costo por financiamiento del mercado de productos**

Los costos por financiamiento del mercado de productos, son costos en los que incurre la sociedad, a través de operaciones de venta con retrocompra, sobre productos agropecuarios, TRP, y otras obligaciones por financiamiento. Ellos incluyen honorarios, comisiones, y otros conceptos vinculados a la operación pagados a agentes, asesores, corredores y operadores. Al 30 de septiembre de 2018 y al 31 de diciembre de 2017, no registra costos de este tipo.

### **3.21.- Costo por financiamiento del mercado de valores**

Los costos por financiamiento del mercado de valores, son costos en los que incurre la sociedad, para adquirir activos o pasivos financieros. Ellos incluyen honorarios, comisiones, y otros conceptos vinculados a la operación pagados a agentes, asesores, corredores y operadores. Al 30 de septiembre de 2018 y al 31 de diciembre de 2017, no registra costos de este tipo.

### 3.22.- Reajuste y diferencia de cambio

Los activos y pasivos en moneda extranjera y aquellos pactados en unidades de fomento, se presentan a los tipos de cambios y valores de cierres respectivamente. Esta sociedad no registra costos de este tipo, ya que sólo transa en moneda local.

### 4.- Gestión del Riesgo Financiero

ECR Osorno Corredores de Bolsa de Productos S.A. tiene asignado los recursos necesarios para llevar un adecuado control de riesgo del negocio, inversiones y gestión de operaciones.

La sociedad invierte en fondos mutuos en bancos de la plaza y otros de rentabilidad fija en periodos de corto plazo. Esta inversión se genera exclusivamente por excedentes de caja.

Los límites de inversión son:

Institución financiera	Límite por Entidad
Banco Santander	100%

Institución no financiera	Límite por Entidad
Bolsa de Productos de Chile, Bolsa de Productos Agropecuarios S.A.	100%

Otro tipo de inversiones:

Estas inversiones consisten en la adquisición de facturas con mérito ejecutivo que son transadas en la Bolsa de Productos de Chile y que cumplen con la normativa vigente establecida por este organismo. La adquisición de este tipo de instrumentos, genera un riesgo pagador, riesgo que ECR Osorno Corredores de Bolsa de Productos S.A. cuantifica y evalúa según el cumplimiento de los parámetros que establece la Bolsa de Productos de Chile, para calificar a los pagadores de este tipo de instrumentos.

Riesgo de liquidez:

Este tipo de riesgo se refiere a la eventual incapacidad de pagar los compromisos de manera oportuna por no disponer de los activos líquidos suficientes.

Para el caso particular de ECR Osorno Corredores de Bolsa de Productos S.A. el riesgo de liquidez es muy bajo, por cuanto, habida consideración del flujo de caja necesario para cumplir con los compromisos, los recursos se encuentra mayoritariamente en banco, con disponibilidad inmediata, o bien invertidos en fondos mutuos con rescate diario.

**ECR OSORNO CORREDORES DE BOLSA DE PRODUCTOS S.A.**

**NOTAS A LOS ESTADOS FINANCIEROS**

**Al 30 de septiembre de 2018, 30 de septiembre de 2017 y 31 de diciembre de 2017**

Al 30 de septiembre de 2018, el patrimonio depurado de ECR Osorno Corredores de Bolsa de Productos S.A. asciende a la suma de **M\$ 428.143.-** según el siguiente detalle:

<b>PATRIMONIO DEPURADO</b>		
CONCEPTO		MONTO M\$ (miles de pesos)
<b>Patrimonio contable</b>		428.143
Activos intangibles	( - )	0
Saldo Deudor de Cuentas corrientes con personas naturales o juridicas relacionadas al corredor	( - )	0
Activos utilizados para garantizar obligaciones de terceros	( - )	0
Activos impagos	( - )	0
<b>Patrimonio Depurado</b>		<b>428.143</b>

<b>Comparación con Patrimonio Mínimo Legal</b>		
CONCEPTO	MONTO	
	M\$ (miles de pesos)	UF
Patrimonio Mínimo Legal	383.004	14.000,00
	164.145	6.000,00
Patrimonio Depurado	428.143	15.649,98
	<b>Valor UF</b>	<b>27.357,45</b>

En tanto, los índices de liquidez y solvencia, a la misma fecha, son los siguientes:

<b>CONDICIONES DE LIQUIDEZ Y SOLVENCIA</b>			
<b>Liquidez general</b>			
Activos disponibles y realizables hasta 7 días	M\$	<u>249.107</u>	= 194,3112 veces
Pasivos exigibles hasta 7 días		<u>1.282</u>	
<b>Liquidez por intermediación</b>			
Activos disponibles más deudores por intermediación	M\$	<u>19.679</u>	= ∞ veces
Acreedores por intermediación		<u>0</u>	
<b>Razón de endeudamiento</b>			
Total pasivos exigibles	M\$	<u>4.294</u>	= 0,013416 veces
Patrimonio líquido		<u>320.065</u>	

## 5.- Uso de Estimaciones y Juicios Contables Críticos

Según las políticas contables significativas en relación a la preparación de los estados financieros, la sociedad aplica sólo provisión de vacaciones devengadas a la fecha de presentación.

## 6.- Reajuste y Diferencia de Cambio

Al 30 de septiembre de 2018	Abono (cargo) a resultados				
	US\$	EURO	UF	Otros	Total
	Ej. Actual	Ej. Actual	Ej. Actual	Ej. Actual	Ej. Actual
	M\$	M\$	M\$	M\$	M\$
Efectivo y efectivo equivalente					
Deudores por intermediación					
Otras cuentas por cobrar					
Cuentas por cobrar a partes relacionadas					
Otros activos					
Obligaciones con bancos e instituciones financieras					
Acreeedores por intermediación					
Otras cuentas por pagar					
Cuentas por pagar a partes relacionadas					
Otros pasivos					
<b>Total diferencia de cambio</b>	<b>0</b>	<b>0</b>	<b>0</b>	<b>0</b>	<b>0</b>

La sociedad sólo efectúa operaciones en moneda funcional, por lo tanto, no aplica reajustes ni diferencias de cambio.

## 7.- Efectivo y Efectivo Equivalente

Efectivo según el estado de situación financiera (moneda nacional)	30/09/2018 M\$	31/12/2017 M\$
Caja	0.-	0.-
Bancos	19.679.-	136.604.-
Fondos Mutuos	0.-	0.-
<b>Total</b>	<b>19.679.-</b>	<b>136.604.-</b>

## 8.- Impuestos a la Renta e Impuesto Diferido.

El origen de los impuestos diferidos del estado de situación financiera registrados al 30 de septiembre de 2018 y al 31 de diciembre de 2017 es el siguiente.

### a) Al 30 de septiembre de 2018

Impuesto Diferido	30/09/2018	Tasa %	Impuesto Diferido M\$
	M\$		
<b>Impto. Diferido Activo</b>			
Provisión de Vacaciones	1.023.-	27,0.-	276.-
<b>Total Impuesto Diferido Activo</b>	<b>1.023.-</b>		<b>276.-</b>

### b) Al 31 de diciembre de 2017

Impuesto Diferido	31/12/2017	Tasa %	Impuesto Diferido M\$	Tasa %	Dif. de tasa Impuesto Diferido M\$	TOTAL
	M\$					
<b>Impto. Diferido Activo</b>						
Provisión de Vacaciones	5.549.-	25,5.-	1.415.-	27,0.-	-83.-	1.332.-
<b>Total Impuesto Diferido Activo</b>	<b>5.549.-</b>		<b>1.415.-</b>		<b>-83.-</b>	<b>1.332.-</b>



## 9.- Instrumentos por Categoría

### Activos al 30 de septiembre de 2018

Instrumentos según el estado de situación financiera	Activos a valor razonable por resultados	Activos a valor razonable por patrimonio	Activos a costo amortizado	Total
	M\$	M\$	M\$	M\$
Efectivo y efectivo equivalente	19.679			19.679
Instrumentos financieros				0
Cartera propia disponible				0
Cartera propia comprometida				0
Derivados				0
Productos				0
Cartera propia disponible	250.512			250.512
Cartera propia comprometida				0
Derivados				0
Deudores por intermediación				0
Cuentas por cobrar por operaciones de cartera propia				0
Cuentas por cobrar a partes relacionadas				0
Otras cuentas por cobrar			11.496	11.496
Inversiones en sociedades		149.951		149.951
Otros activos			798	798
<b>Total</b>	<b>270.191</b>	<b>149.951</b>	<b>12.294</b>	<b>432.436</b>

### Activos al 31 de diciembre de 2017

Instrumentos según el estado de situación financiera	Activos a valor razonable por resultados	Activos a valor razonable por patrimonio	Activos a costo amortizado	Total
	M\$	M\$	M\$	M\$
Efectivo y efectivo equivalente	136.604			136.604
Instrumentos financieros				0
Cartera propia disponible				0
Cartera propia comprometida				0
Derivados				0
Productos				0
Cartera propia disponible	216.510			216.510
Cartera propia comprometida				0
Derivados				0
Deudores por intermediación				0
Cuentas por cobrar por operaciones de cartera propia				0
Cuentas por cobrar a partes relacionadas				0
Otras cuentas por cobrar			4.131	4.131
Inversiones en sociedades		149.389		149.389
Otros activos			1.332	1.332
<b>Total</b>	<b>353.114</b>	<b>149.389</b>	<b>5.463</b>	<b>507.966</b>

ECR OSORNO CORREDORES DE BOLSA DE PRODUCTOS S.A.

NOTAS A LOS ESTADOS FINANCIEROS

Al 30 de septiembre de 2018, 30 de septiembre de 2017 y 31 de diciembre de 2017

Pasivos al 30 de septiembre de 2018

Pasivos según el estado de situación financiera	Pasivos a valor razonable	Pasivos a costo amortizado	Total
	M\$	M\$	M\$
Pasivos financieros			0
A valor razonable			0
Derivados			0
Obligaciones por financiamiento			0
Pasivos del mercado de productos			0
A valor razonable			0
Derivados			0
Obligaciones por financiamiento			0
Obligaciones con bancos e instituciones financieras			0
Acreeedores por intermediación			0
Cuentas por pagar por operaciones de cartera propia			0
Cuentas por pagar a partes relacionadas			0
Otras cuentas por pagar		457	457
Otros pasivos	3.836		3.836
<b>Total</b>	<b>3.836</b>	<b>457</b>	<b>4.293</b>

Pasivos al 31 de diciembre de 2017

Pasivos según el estado de situación financiera	Pasivos a valor razonable	Pasivos a costo amortizado	Total
	M\$	M\$	M\$
Pasivos financieros			0
A valor razonable			0
Derivados			0
Obligaciones por financiamiento			0
Pasivos del mercado de productos			0
A valor razonable			0
Derivados			0
Obligaciones por financiamiento			0
Obligaciones con bancos e instituciones financieras			0
Acreeedores por intermediación			0
Cuentas por pagar por operaciones de cartera propia			0
Cuentas por pagar a partes relacionadas			0
Otras cuentas por pagar		76.535	76.535
Otros pasivos	8.394		8.394
<b>Total</b>	<b>8.394</b>	<b>76.535</b>	<b>84.929</b>

**Nota:** La clasificación *Otros pasivos* se compone de cuentas por pagar dentro del período.

**10.- Instrumentos a Valor Razonable del Mercado de Productos Cartera Propia.**

Al 30 de septiembre de 2018

Instrumentos a valor razonable del mercado de productos	Cartera propia comprometida				Total
	Cartera propia disponible	En operaciones a plazo	En garantía por otras operaciones	Subtotal	
	M\$	M\$	M\$	M\$	
Productos agropecuarios	0.-	0.-	0.-	0.-	0.-
Títulos representativos de productos agropecuarios (TRP)	0.-	0.-	0.-	0.-	0.-
Facturas	250.512.-	0.-	0.-	250.512.-	250.512.-
Títulos representativos de facturas (TRF)	0.-	0.-	0.-	0.-	0.-
Otros (definir)	0.-	0.-	0.-	0.-	0.-
<b>Total instrumentos a valor razonable</b>	<b>250.512.-</b>	<b>0.-</b>	<b>0.-</b>	<b>250.512.-</b>	<b>250.512.-</b>

Al 31 de diciembre de 2017

Instrumentos a valor razonable del mercado de productos	Cartera propia comprometida				Total
	Cartera propia disponible	En operaciones a plazo	En garantía por otras operaciones	Subtotal	
	M\$	M\$	M\$	M\$	
Productos agropecuarios	0.-	0.-	0.-	0.-	0.-
Títulos representativos de productos agropecuarios (TRP)	0.-	0.-	0.-	0.-	0.-
Facturas	216.510.-	0.-	0.-	216.510.-	216.510.-
Títulos representativos de facturas (TRF)	0.-	0.-	0.-	0.-	0.-
Otros (definir)	0.-	0.-	0.-	0.-	0.-
<b>Total instrumentos a valor razonable</b>	<b>216.510.-</b>	<b>0.-</b>	<b>0.-</b>	<b>216.510.-</b>	<b>216.510.-</b>

**11.- Saldos y transacciones con partes relacionadas**

a) Al 30 de septiembre de 2018

Concepto	Total transacción			Saldo	
	Cantidad	Monto	Resultado	Activo	Pasivo
		M\$	M\$	M\$	M\$
Intermediación de operaciones a término	190	18.257.055	32.727		
Intermediación de operaciones a plazo (repos)					
Operaciones de compra con retroventa sobre productos agropecuarios					
Operaciones de compra con retroventa sobre TRP					
Operaciones de compra con retroventa sobre IRV					
Operaciones de compra con retroventa sobre IRF e IIF					
Operaciones de financiamiento - venta con retrocompra sobre productos agropecuarios					
Operaciones de financiamiento - venta con retrocompra sobre TRP					
Operaciones de financiamiento - venta con retrocompra sobre IRV					
Operaciones de financiamiento - venta con retrocompra sobre IRF e IIF					
Instrumentos derivados del mercado de productos					
Instrumentos financieros derivados del mercado de valores					
Cuentas por cobrar/pagar por operaciones de cartera propia					
Cuentas corrientes					
Compraventa de moneda extranjera					
Asesorías	9		88.548		
Otros (especificar)					
<b>Total</b>	<b>199</b>	<b>18.257.055</b>	<b>121.275</b>	<b>0</b>	<b>0</b>

b) Al 31 de diciembre de 2017

Concepto	Total transacción			Saldo	
	Cantidad	Monto	Resultado	Activo	Pasivo
		M\$	M\$	M\$	M\$
Intermediación de operaciones a término	215	13.575.926	36.194		
Intermediación de operaciones a plazo (repos)					
Operaciones de compra con retroventa sobre productos agropecuarios					
Operaciones de compra con retroventa sobre TRP					
Operaciones de compra con retroventa sobre IRV					
Operaciones de compra con retroventa sobre IRF e IIF					
Operaciones de financiamiento - venta con retrocompra sobre productos agropecuarios					
Operaciones de financiamiento - venta con retrocompra sobre TRP					
Operaciones de financiamiento - venta con retrocompra sobre IRV					
Operaciones de financiamiento - venta con retrocompra sobre IRF e IIF					
Instrumentos derivados del mercado de productos					
Instrumentos financieros derivados del mercado de valores					
Cuentas por cobrar/pagar por operaciones de cartera propia					
Cuentas corrientes					
Compraventa de moneda extranjera					
Asesorías	12		115.980		
Otros (especificar)					
<b>Total</b>	<b>227</b>	<b>13.575.926</b>	<b>152.174</b>	<b>0</b>	<b>0</b>

Las transacciones corresponden a operaciones de intermediación a precios de mercado y transacciones por asesorías.

La sociedad no aplica políticas de precios, provisión por deterioro de valor o incobrables y garantías exigidas con partes relacionadas. Esto debido al tipo de transacciones entre empresas relacionadas.

c) Préstamos, remuneraciones y/o compensaciones a ejecutivos principales del corredor

Concepto	Del 01 de enero al 30 de septiembre 2018	Del 01 de enero al 30 de septiembre 2017
	M\$	M\$
Remuneraciones	41.473	62.229
Aporte empleador	610	172
Seguro de salud	41	73
Indemnizaciones	60.683	0
Provisión de Vacaciones	-1.023	-1.031
<b>Total</b>	<b>101.784</b>	<b>61.443</b>

## 12.- Inversiones en Sociedades.

### Inversiones valoradas al 30 de septiembre de 2018

Nombre de la entidad	Nº de Acciones	Participación	Valor patrimonial proporcional	Información Emisor		
				Patrimonio	Resultado	Fecha Información
	Nº	%	M\$	M\$	M\$	DD/MM/AAAA
Bolsa de Productos de Chile, Bolsa de Productos Agropecuarios S.A.	35.000.-	5,02%	149.951.-	2.987.076.-	11.216.-	30/09/2018
<b>Total</b>	<b>35.000.-</b>	<b>5,02%</b>	<b>149.951.-</b>	<b>2.987.076.-</b>	<b>11.216.-</b>	

### Inversiones valoradas al 31 de diciembre de 2017

Nombre de la entidad	Nº de Acciones	Participación	Valor patrimonial proporcional	Información Emisor		
				Patrimonio	Resultado	Fecha Información
	Nº	%	M\$	M\$	M\$	DD/MM/AAAA
Bolsa de Productos de Chile, Bolsa de Productos Agropecuarios S.A.	35.000.-	5,02%	149.389.-	2.975.868.-	91.416.-	31/12/2017
<b>Total</b>	<b>35.000.-</b>	<b>5,02%</b>	<b>149.389.-</b>	<b>2.975.868.-</b>	<b>91.416.-</b>	

Resumen comparativo inversiones al 30 de septiembre de 2018

Inversión Bolsa de Productos de Chile, Bolsa de Productos Agropecuarios S.A.	01/01/2018 al	01/01/2017 al
	30/09/2018	31/12/2017
	M\$	M\$
Saldo al Inicio	149.389.-	145.733.-
Adquisiciones	0.-	0.-
Utilidad (Perdida)	562.-	3.656.-
Otros movimientos patrimoniales	0.-	0.-
<b>Total</b>	<b>149.951.-</b>	<b>149.389.-</b>

13.- Intangibles

a) Al 30 de septiembre de 2018

Intangibles	Marcas y licencias	Desarrollo software	Otros	Total
	M\$	M\$	M\$	M\$
<b>Saldo inicial al 01-01-2018</b>	0	0	0	0
Adiciones del ejercicio	0	0	0	0
Bajas o retiros del ejercicio.	0	0	0	0
<b>Valor bruto al 30-09-2018</b>	<b>0</b>	<b>0</b>	<b>0</b>	<b>0</b>
Amortización del ejercicio	0	0	0	0
Amortización acumulada	0	0	0	0
<b>Valor neto al 30-09-2018</b>	<b>0</b>	<b>0</b>	<b>0</b>	<b>0</b>

b) Al 31 de diciembre de 2017

Intangibles	Marcas y licencias	Desarrollo software	Otros	Total
	M\$	M\$	M\$	M\$
<b>Saldo inicial al 01-01-2017</b>	0	0	0	0
Adiciones del ejercicio	0	0	0	0
Bajas o retiros del ejercicio.	0	0	0	0
<b>Valor bruto al 31-12-2017</b>	<b>0</b>	<b>0</b>	<b>0</b>	<b>0</b>
Amortización del ejercicio	0	0	0	0
Amortización acumulada	0	0	0	0
<b>Valor neto al 31-12-2017</b>	<b>0</b>	<b>0</b>	<b>0</b>	<b>0</b>

## 14.- Propiedades, Plantas y Equipos

### a) Al 30 de septiembre de 2018

Propiedades, planta y equipo	Terrenos	Edificios	Maquinaria y equipos	Muebles y útiles	Otros	Total
	M\$	M\$	M\$	M\$	M\$	M\$
Saldo inicial al 01-01-2018	0	0	0	0	0	0
Adiciones del ejercicio	0	0	0	0	0	0
Bajas o retiros del ejercicio	0	0	0	0	0	0
Ajuste y/o reclasificaciones	0	0	0	0	0	0
<b>Valor bruto al 30-09-2018</b>	<b>0</b>	<b>0</b>	<b>0</b>	<b>0</b>	<b>0</b>	<b>0</b>
Depreciación del ejercicio	0	0	0	0	0	0
Depreciación acumulada	0	0	0	0	0	0
<b>Valor neto al 30-09-2018</b>	<b>0</b>	<b>0</b>	<b>0</b>	<b>0</b>	<b>0</b>	<b>0</b>

### b) Al 31 de diciembre de 2017

Propiedades, planta y equipo	Terrenos	Edificios	Maquinaria y equipos	Muebles y útiles	Otros	Total
	M\$	M\$	M\$	M\$	M\$	M\$
Saldo inicial al 01-01-2017	0	0	0	0	0	0
Adiciones del ejercicio	0	0	0	0	0	0
Bajas o retiros del ejercicio	0	0	0	0	0	0
Ajuste y/o reclasificaciones	0	0	0	0	0	0
<b>Valor bruto al 31-12-2017</b>	<b>0</b>	<b>0</b>	<b>0</b>	<b>0</b>	<b>0</b>	<b>0</b>
Depreciación del ejercicio	0	0	0	0	0	0
Depreciación acumulada	0	0	0	0	0	0
<b>Valor neto al 31-12-2017</b>	<b>0</b>	<b>0</b>	<b>0</b>	<b>0</b>	<b>0</b>	<b>0</b>

## 15.- Otros activos

### a) Al 30 de septiembre de 2018

Otros activos	Gastos anticipados	Total
	M\$	M\$
Saldo inicial al 01-01-2018	0.-	0.-
Anticipos constituidos	2.069.-	2.069.-
Reverso de anticipos	-1.547.-	-1.547.-
<b>TOTAL</b>	<b>522.-</b>	<b>522.-</b>

### b) Al 31 de diciembre de 2017

Otros activos	Gastos anticipados	Total
	M\$	M\$
Saldo inicial al 01-01-2017	2.624.-	2.624.-
Anticipos constituidos	1.018.-	1.018.-
Reverso de anticipos	-3.642.-	-3.642.-
<b>TOTAL</b>	<b>0.-</b>	<b>0.-</b>

## 16.- Provisiones

### a) Al 30 de septiembre de 2018

Movimiento de las Provisiones	Provisión Vacaciones	Provisiones Varias	Provisión Sueldos	Total
	M\$	M\$	M\$	M\$
Saldo inicial al 01-01-2018	5.549.-	2.845.-	0.-	8.394.-
Provisiones constituidas	1.896.-	25.649.-	21.636.-	49.181.-
Reverso de provisiones	-6.422.-	-25.676.-	-21.640.-	-53.738.-
<b>TOTAL</b>	<b>1.023.-</b>	<b>2.818.-</b>	<b>-4.-</b>	<b>3.837.-</b>

Las provisiones varias que se presentan al 30 de septiembre de 2018, corresponde a una estimación del derecho, custodia y otros por pagar a la Bolsa de Productos de Chile, por el desarrollo de las operaciones.

Movimiento de las Provisiones	Provisión Vacaciones	Provisiones Varias	Total
	M\$	M\$	M\$
Saldo inicial al 01-01-2017	5.395.-	2.744.-	8.139.-
Provisiones constituidas	14.721.-	33.736.-	48.457.-
Reverso de provisiones	-14.567.-	-33.635.-	-48.202.-
<b>TOTAL</b>	<b>5.549.-</b>	<b>2.845.-</b>	<b>8.394.-</b>

Las provisiones varias que se presentan al 31 de diciembre de 2017, corresponde a una estimación del derecho, custodia y otros por pagar a la Bolsa de Productos de Chile, por el desarrollo de las operaciones. Adicionalmente, se registró el gasto que se incurre mensualmente por colación (CASINO). En ambos casos la provisión se salda al momento del registro de la factura de cada proveedor.



### 17.- Resultado por Líneas de Negocio del Mercado de Productos

Desde el 01 de enero de 2018 al 30 de septiembre de 2018 los resultados por líneas de negocios se detallan en el siguiente cuadro:

Resultado por línea de negocio	Comisiones		A valor razonable						A costo amortizado						Otros		Total
			Ajustes a valor razonable		Ventas de Cartera Propia		Otros		Intereses		Reajustes		Otros				
	Utilidad	Pérdida	Utilidad	Pérdida	Utilidad	Pérdida	Utilidad	Pérdida	Utilidad	Pérdida	Utilidad	Pérdida	Utilidad	Pérdida	Utilidad	Pérdida	
	M\$	M\$	M\$	M\$	M\$	M\$	M\$	M\$	M\$	M\$	M\$	M\$	M\$	M\$	M\$	M\$	
Intermediación	32.795																32.795
Cartera Propia	8.986																8.986
Productos Agropecuarios TRP																	
Facturas	8.986																8.986
TRF																	
Otros																	
Repos productos agropecuarios																	
Repos TRP																	
Derivados																	
Custodia																	
Asesorías	88.548																88.548
Compraventa de moneda extranjera																	
Otras																	
<b>Total</b>	<b>130.329</b>	<b>0</b>	<b>0</b>	<b>0</b>	<b>0</b>	<b>0</b>	<b>0</b>	<b>0</b>	<b>0</b>	<b>0</b>	<b>0</b>	<b>0</b>	<b>0</b>	<b>0</b>	<b>0</b>	<b>0</b>	<b>130.329</b>

Los ingresos por asesorías que se presentan al 30 de septiembre de 2018, se originan por ventas de asesorías en colocaciones de productos.

ECR OSORNO CORREDORES DE BOLSA DE PRODUCTOS S.A.

NOTAS A LOS ESTADOS FINANCIEROS

Al 30 de septiembre de 2018, 30 de septiembre de 2017 y 31 de diciembre de 2017

Desde el 01 de enero de 2017 al 30 de septiembre de 2017 los resultados por líneas de negocios se detallan en el siguiente cuadro:

Resultado por línea de negocio	Comisiones		A valor razonable						A costo amortizado						Otros		Total
			Ajustes a valor razonable		Ventas de Cartera Propia		Otros		Intereses		Reajustes		Otros				
	Utilidad	Pérdida	Utilidad	Pérdida	Utilidad	Pérdida	Utilidad	Pérdida	Utilidad	Pérdida	Utilidad	Pérdida	Utilidad	Pérdida	Utilidad	Pérdida	
	M\$	M\$	M\$	M\$	M\$	M\$	M\$	M\$	M\$	M\$	M\$	M\$	M\$	M\$	M\$	M\$	
Intermediación	19.406																19.406
Cartera Propia	6.147																6.147
Productos Agropecuarios TRP																	
Facturas	6.147																6.147
TRF																	
Otros																	
Repos productos agropecuarios																	
Repos TRP																	
Derivados																	
Custodia																	
Asesorías	86.850																86.850
Compraventa de moneda extranjera																	
Otras																	
<b>Total</b>	<b>112.403</b>	<b>0</b>	<b>0</b>	<b>0</b>	<b>0</b>	<b>0</b>	<b>0</b>	<b>0</b>	<b>0</b>	<b>0</b>	<b>0</b>	<b>0</b>	<b>0</b>	<b>0</b>	<b>0</b>	<b>0</b>	<b>112.403</b>

Los ingresos por asesorías que se presentan al 30 de junio de 2017, se originan por ventas de asesorías en colocaciones de productos.

## 18.- Contingencias y Compromisos

### Garantías de obligaciones propias:

Al 30 de septiembre de 2018 y al 31 de diciembre de 2017, no existen garantías de obligaciones propias que informar.

### Garantías reales:

Al 30 de septiembre de 2018 y al 31 de diciembre de 2017, no existen garantías reales que informar.

### Legales:

Al 30 de septiembre de 2018 y al 31 de diciembre de 2017, la sociedad no tiene asuntos legales pendientes.

### Custodia de Valores:

El monto de la custodia de valores de terceros al 30 de septiembre de 2018, es el siguiente:

Custodia	Total		Entidad en custodia			
	M\$	N° de Clientes	Almacén de Depósito	Bolsa de producto	DCV	Otros (especificar)
<b>Productos:</b>			%	%	%	%
Productos agropecuarios						
TRP						
Facturas	250.512.-			100%		
TRF						
Otros						
<b>Subtotal</b>	<b>250.512.-</b>			<b>100%</b>		
<b>Valores:</b>						
IRV						
IRF e IIF						
Otros						
<b>Subtotal</b>						
<b>TOTAL</b>	<b>250.512.-</b>			<b>100%</b>		

**Garantías personales:**

Al 30 de septiembre de 2018 y al 31 de diciembre de 2017, la sociedad no ha otorgado garantías personales.

**Garantías por operaciones:**

Con finalidad de cumplir las instrucciones impartidas en el artículo 5° del Manual de Operaciones de la Bolsa de Productos de Chile, los corredores de bolsa inscritos en su registro, deberán mantener una garantía adicional para asegurar el cumplimiento de todas las obligaciones que como corredor le corresponda. En el caso de la sociedad, dicha garantía asciende a 2.000 unidades de fomento, su vigencia es desde el 18 de mayo de 2018 hasta el 18 de mayo de 2019 con la Compañía de Seguros de Crédito Continental S.A.

A su vez, de acuerdo con lo dispuesto en el artículo 11 y 12 de la Ley N° 19.220, el día 16 de marzo de 2017 la sociedad ha contratado una póliza de seguros con el fin de garantizar el fiel cumplimiento de obligaciones del afianzado como intermediario de productos. Dicha garantía asciende a 6.000 unidades de fomento, su vigencia es desde el 03 de octubre de 2017, hasta el 03 de octubre de 2018 con la Compañía de Seguros de Crédito Continental S.A.

**19.- Patrimonio**

**a) Capital**

Capital	30/09/2018	31/12/2017
	M\$	M\$
Capital	387.118.-	387.118.-
<b>Total</b>	<b>387.118.-</b>	<b>387.118.-</b>

**Capital al 30 de septiembre de 2018**

Total accionistas o socios	02.-
Total Acciones	1.000.-
Total Acciones suscritas por pagar	0.-
<b>Total Acciones pagadas</b>	<b>1.000.-</b>

Capital social	387.118.-
Capital suscrito por pagar	0.-
<b>Capital pagado</b>	<b>387.118.-</b>

**Capital al 31 de diciembre de 2017**

Total accionistas o socios	02.-
Total Acciones	1.000.-
Total Acciones suscritas por pagar	0.-
<b>Total Acciones pagadas</b>	<b>1.000.-</b>

Capital social	387.118.-
Capital suscrito por pagar	0.-
<b>Capital pagado</b>	<b>387.118.-</b>

b) Reservas

Al 30 de septiembre de 2018

Reservas	Activos financieros a valor razonable por patrimonio	Revalorización propiedades, planta y equipo	Otras	Total
	M\$	M\$	M\$	M\$
Saldo inicial al 01-01-2018			4.940.-	4.940.-
Resultados integrales del ejercicio				
Transferencia a resultados acumulados				
<b>Total</b>			<b>4.940.</b>	<b>4.940.</b>

Al 31 de diciembre de 2017

Reservas	Activos financieros a valor razonable por patrimonio	Revalorización propiedades, planta y equipo	Otras	Total
	M\$	M\$	M\$	M\$
Saldo inicial al 01-01-2017			4.940.-	4.940.-
Resultados integrales del ejercicio				
Transferencia a resultados acumulados				
<b>Total</b>			<b>4.940.-</b>	<b>4.940.-</b>

c) Resultados Acumulados

El movimiento de los resultados acumulados durante los ejercicios de cada año ha sido el siguiente:

Resultados Acumulados	30/09/2018	31/12/2017
	M\$	M\$
Saldo Inicial	30.979.-	-12.137.-
Resultado del ejercicio	5.106.-	43.116.-
Ajuste por primera aplicación de IFRS	0.-	0.-
Otros	0.-	0.-
<b>Total</b>	<b>36.085.-</b>	<b>30.979.-</b>

## **20.- Sanciones**

Durante el período terminado al 30 de septiembre de 2018 y al 31 de diciembre de 2017, la sociedad ni sus directores y ejecutivos han sido objeto de sanciones por parte de la Comisión para el Mercado Financiero u otro organismo fiscalizador.

## **21.- Hechos Relevantes**

El 19 de abril de 2010 los socios actuales de FT Corredores de Bolsa venden y transfieren la totalidad de acciones a Inversiones MIC S.A. (99,9%) y a Marcelo Achondo Larenas (0,1%).

En junta extraordinaria de accionistas de FT Corredores de Bolsa de Productos S.A., celebrada el día 07 de abril de 2010 se convino aumentar el capital social de M\$ 162.118.- dividido en 1.000 acciones nominativas sin valor nominal, a la suma de M\$ 167.118.- aumento que se entera con M\$ 5.000 pagados por los accionistas presentes, al contado y en dinero efectivo, a prorrata del número de acciones que poseen en la sociedad, manteniendo cada uno de ellos el mismo número de acciones de la Compañía

En junta extraordinaria de accionistas de FT Corredores de Bolsa de Productos S.A., celebrada el día 19 de mayo de 2010, ante el notario público señora Verónica Torrealba Costabal Suplente del titular don Iván Torrealba Acevedo, inscrita Registro de Comercio de Santiago con fecha 27 de mayo de 2010 en fojas 25.611 Nº 17.545, según el extracto de estatutos se anotó en el repertorio Nº 18.667, publicado el extracto en el Diario Oficial de la República de Chile el 26 de mayo de 2010, en esta junta extraordinaria se convino modificar su razón social de FT Corredores de Bolsa de Productos S.A. a Banosorno Corredores de Bolsa de Productos S.A. y aumentar el capital social en M\$ 50.000 pagados por los accionistas presentes, al contado y en dinero efectivo, a prorrata del número de acciones que poseen en la sociedad, manteniendo cada uno de ellos el mismo número de acciones de la Compañía.

El 30 de septiembre de 2010, asumió como nuevo gerente general el señor Renato Rivas Fuentealba en reemplazo del señor Marcelo Achondo Larenas.

El 04 de noviembre de 2010 los socios de ECR Osorno Corredores de Bolsa de Productos S.A. venden y transfieren la totalidad de acciones, su composición accionaría al 30 de septiembre de 2011:

INVERSIONISTA	ACC	%
ECR SERVICIOS FINANCIEROS S.A.	700	70%
INVERSIONES MANANTIAL S.A.	200	20%
INVERSIONES COMAN LTDA	50	5%
INVERSIONES JIS LTDA.	50	5%
<b>TOTAL</b>	<b>1.000</b>	<b>100%</b>

En junta extraordinaria de accionistas de Banosorno Corredores de Bolsa de Productos S.A., celebrada el día 20 de abril de 2011, ante el notario público don Iván Torrealba Acevedo, inscrita Registro de Comercio de Santiago con fecha 10 de mayo de 2011 en fojas 24.532 N° 18.510 y se anotó al margen de fojas 37.057 N° 25.528 del año 2008, según el extracto de estatutos se anotó en el repertorio N° 18.667, publicado el extracto en el Diario Oficial de la República de Chile el 18 de mayo de 2011, en esta junta extraordinaria se convino modificar su razón social de Banosorno Corredores de Bolsa de Productos S.A. a ECR Osorno Corredores de Bolsa de Productos S.A. y aumentar el capital social en M\$ 120.000 pagados por los accionistas presentes, al contado y en dinero efectivo, a prorrata del número de acciones que poseen en la sociedad, manteniendo cada uno de ellos el mismo número de acciones de la Compañía.

Con fecha 05 de mayo de 2011 ECR Osorno Corredores de Bolsa de Productos S.A. amplía su giro comercial de acuerdo a la Circular N° 1.926 letras a) y b) publicada el 28 de mayo de 2009 por la Superintendencia de Valores y Seguros.

Con fecha 22 de junio de 2011 se da aviso a la Superintendencia de Valores y Seguros que nuestro capital depurado supera las UF 14.000.-, lo cual nos permite iniciar nuestras operaciones por cuenta propia.



**ECR OSORNO CORREDORES DE BOLSA DE PRODUCTOS S.A.**

**NOTAS A LOS ESTADOS FINANCIEROS**

**Al 30 de septiembre de 2018, 30 de septiembre de 2017 y 31 de diciembre de 2017**

---

Con fecha 11 de julio de 2011 ECR Osorno Corredores de Bolsa de Productos S.A. cambia su domicilio (Casa Matriz) de José Domingo Cañas N° 1970, comuna de Ñuñoa, ciudad Santiago a Ricardo Lyon N° 1688, comuna de Providencia, ciudad de Santiago.

Con fecha 10 de agosto de 2011 ECR Osorno Corredores de Bolsa de Productos S.A. cierra su sucursal ubicada en Roger de Flor N° 2950 Piso 6, comuna de Las Condes, ciudad de Santiago.

Al 30 de septiembre de 2011 su única dirección es Ricardo Lyon N° 1688, comuna de Providencia, ciudad de Santiago.

En junta extraordinaria de accionistas de ECR Osorno Corredores de Bolsa de Productos S.A., celebrada el día 14 de octubre de 2011, ante el notario público don Iván Torrealba Acevedo, inscrita Registro de Comercio de Santiago con fecha 08 de noviembre de 2011 en fojas 65.756 N° 48.181 y se anotó al margen de fojas 37.057 N° 25.528 del año 2008, según el extracto de estatutos se anotó en el repertorio N° 52.930, publicado el extracto en el Diario Oficial de la República de Chile el 11 de noviembre de 2011, en esta junta extraordinaria se convino aumentar el capital social en M\$ 50.000.- pagados por los accionistas presentes, al contado y en dinero efectivo, a prorrata del número de acciones que poseen en la sociedad, manteniendo cada uno de ellos el mismo número de acciones de la Compañía.

Con fecha 27 de diciembre de 2011 la sociedad informa a la Superintendencia de Valores y Seguros la suspensión de actividades a partir de enero 2012.

Con fecha 17 de julio de 2012, Inversiones Coman Limitada vende su totalidad de acciones (5%) a ECR Servicios Financieros S.A.

<b>INVERSIONISTA</b>	<b>ACC</b>	<b>%</b>
ECR SERVICIOS FINANCIEROS S.A.	750	75%
INVERSIONES MANANTIAL S.A.	200	20%
INVERSIONES JIS LTDA.	50	5%
<b>TOTAL</b>	<b>1.000</b>	<b>100%</b>

Con fecha 14 de agosto de 2012, Inversiones JIS Limitada vende su totalidad de acciones (5%) a ECR Servicios Financieros S.A.

INVERSIONISTA	ACC	%
ECR SERVICIOS FINANCIEROS S.A.	800	80%
INVERSIONES MANANTIAL S.A.	200	20%
<b>TOTAL</b>	<b>1.000</b>	<b>100%</b>

Con fecha 16 de agosto de 2012 la sociedad informa a la Superintendencia de Valores y Seguros la reiniciación de actividades a partir de agosto 2012.

Con fecha 06 de marzo de 2013, Inversiones Manantial S.A. vende el 15% de su actual participación accionaria (20%) a ECR Servicios Financieros S.A.

INVERSIONISTA	ACC	%
ECR SERVICIOS FINANCIEROS S.A.	950	95%
INVERSIONES MANANTIAL S.A.	50	5%
<b>TOTAL</b>	<b>1.000</b>	<b>100%</b>

Con fecha 11 de abril de 2013 en el acta de sesión de directorio, Marcelo Achondo Larenas presenta su renuncia al cargo de director. El directorio, por la unanimidad de sus miembros, designa en su reemplazo a Juan Pablo Barrios Toro. También Juan Carlos Martino González renuncia a su cargo de presidente del directorio. El directorio, por la unanimidad de sus miembros, designa en su reemplazo a Juan Eduardo Izquierdo Iñiguez.

Con fecha 30 de junio de 2013, se subscribieron y pagaron 25.000 acciones de Bolsa de Productos de Chile, Bolsa de Productos Agropecuarios S.A.

Con fecha 16 de noviembre de 2017 se renueva la póliza de garantía por 2.000 unidades de fomento con la Compañía de Seguros de Crédito Continental S.A., cuya vigencia es desde el 18 de mayo de 2018 al 18 de mayo de 2019. El asegurado Bolsa de Productos de Chile, Bolsa de Productos Agropecuarios S.A. mediante la circular interna N° 52 de fecha 27 de febrero de 2015 solicita renovar las pólizas seis meses antes de su vencimiento.

Con fecha 02 de marzo de 2018 la sociedad realizó cambio de Gerente General, asumiendo el cargo don Fernando Antonio Pleticosic González, R.U.T. 8.451.258-3, quien fue designado en unanimidad por el directorio de la sociedad, informándose a la Comisión para el Mercado Financiero el día 09 de marzo de 2018.

Con fecha 22 de marzo de 2018 se renueva la póliza de garantía por 6.000 unidades de fomento con la Compañía de Seguros de Crédito Continental S.A., cuya vigencia es desde el 03 de octubre de 2018 al 03 de octubre de 2019. El asegurado Bolsa de Productos de Chile, Bolsa de Productos Agropecuarios S.A. mediante la circular interna N° 52 de fecha 27 de febrero de 2015 solicita renovar las pólizas seis meses antes de su vencimiento.

## **22.- Hechos Posteriores**

Con fecha 26 de octubre de 2018 la sociedad inicia las gestiones para renovar la póliza de garantía por 2.000 unidades de fomento con la Compañía de Seguros de Crédito Continental S.A., cuya vigencia será desde el 18 de mayo de 2019 al 18 de mayo de 2020.-





## 23.- Declaración de Responsabilidad

### DECLARACIÓN DE RESPONSABILIDAD

RUT : 76.030.732-7  
Razón Social : ECR OSORNO CORREDORES DE BOLSA DE PRODUCTOS S.A.

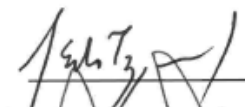
En sesión de directorio con fecha 19 de octubre de 2018, las personas abajo indicadas tomaron conocimiento y se declaran responsables respecto a la veracidad de la información incorporada en el presente informe intermedio, referido al 30 de septiembre de 2018, de acuerdo al siguiente detalle:

Estado de Situación Financiera	X
Estado de Resultados Integrales	X
Estado de Flujo Efectivo	X
Estado de Cambios en el Patrimonio Neto	X
Notas Explicativas a los Estados Financieros	X
Hechos Revelantes	X

NOMBRE	CARGO	RUT	FIRMA
Juan E. Izquierdo Iñiguez	Director	7.081.814-0	
Juan P. Barrios Toro	Director	9.973.751-4	
Juan C. Martino González	Director	7.745.471-3	
Fernando A. Pleticosic González	Gerente General	8.451.258-3	

Santiago, 19 de octubre de 2018

**ECR OSORNO CORREDORES DE BOLSA DE PRODUCTOS S.A.**

**NOTAS A LOS ESTADOS FINANCIEROS**

**Al 30 de septiembre de 2018, 30 de septiembre de 2017 y 31 de diciembre de 2017**

---